1921

Мѣсяцословъ

ЦѢНА
12
коронъ

У насъ продаются слѣдующѣ книги:

Изданія на русьномъ языку:

*Д-ръ А. Микита; Малый Катихизмъ	1 К 20 ф
„ „ Средный „	2 К 80 ф
„ „ Великій „	4 К — ф
Августинъ Волошинъ: Азбука	5 К 70 ф
„ „ Читанка	6 К — ф
„ „ Мала Библія	4 К — ф
„ „ Наука о числахъ П. кл. 1·60 К, Ш-IV	5 К — ф
„ „ Малорусь. Граматика П. кл. 1·60 К, Ш. 2 К, IV.	2 К 60 ф
А. Митракъ: Русско-Мадярскій Словарь въ пер.	80 К — ф
А. Кубекъ: „ „ нѣмецк. слов. „	12 К — ф
Е. Сабовъ: Христоматія	6 К — ф
Евгеній Фенцикъ: Библія	3 К — ф
„ „ Литургика	3 К — ф
„ „ Физика	3 К — ф
„ „ Географія	3 К — ф
„ „ Естествовидѣніе	3 К — ф
„ „ Исторія	3 К — ф
„ „ Аритметика и Грамматика ...	3 К — ф
„ „ Кириллъ и Меѳодій	1 К 60 ф

Molitvenniki na rus'kom jazyku mad'arskima bukvami:

**Srednyj Zbornik* Sostavili: oo. Andrej Karczub i Joann Fleňko. To prekrasna, dobra a duže deševa kniha, každu odpravu mož iz nej spivati, jak molod'i, tak i stari ľude možut ju chosňovati.

Cina v polotňi	24 K
O. Emanuil Roškovič: Chľib Duševnyj, v polotňi	12 K
„ „ *Malyj Zbornik, v perepleťi	12 K
„ „ *Anhel Hospodeň	7 K

V sej molitvennoj knižočki nachoďats'a vsi molitvy každodenny, molitvy pred ispovidiju i pričaščenijem, po ispovidi i pričaščeniju, vsi zapovidi i dobroďiteli, holovňi nauki viry, holovňi časti utreni i večerni, cila liturgija, tropari, kondaki, bohorodičny, prokimeny i pričastni na vsi neďili, svjata i na različnyja namirenija.

:-: **Siji knihi možno dostati i s ruskimi bukvami v tich že cinach.** :-:

Adresa. Akcionernoje Tovaristvo „Unio“ Užhorod, Szechenyi-u. čislo 10.

МѢСЯЦОСЛОВЪ

НА 1921 ГОДЪ,

ИМѢЮЩІЙ ДНЕЙ 365.

СОСТАВИВЪ ОТЪ ИМЕНИ:

АКЦІЙНОГО ТОВАРИСТВА „УНІО“

АВГУСТИНЪ ВОЛОШИНЪ

священникъ епархіи Мукачевской,

директоръ учительской семинаріи Ужгородской.

ООО ГОДЪ ИЗДАНІЯ 53-ЫЙ ООО

УЖГОРОДЪ.

Изъ Типографіи Акційного Товариства „Уніо“.

19[illegible].

РЕДАКЦІЯ ГАЗЕТЫ „НАУКА".

КНИГОПЕЧАТНОЕ АКЦ. ТОВАРИСТВО „УНІО"

ВЪ УЖГОРОДѢ

УЛИЦА СЕЙЧЕНѢ ЧИСЛО 10.

поручае всякимъ потребамъ соотвѣтно заосмотренну, съ буквами церковнославянскими, гражданскими руськими, угорскими, латинскими, греческими и еврейскими, богато пристроенну свою **КНИГОПЕЧАТНЮ** котра принимае для друкованя всякѣ литературнѣ сочиненія, учебники, молитвенники, пѣснѣ отпустнѣ, газеты, далѣе таблицѣ, траурнѣ и визитнѣ билеты, всякѣ друксорты. Сіи роботы сготовляе скоро, добре и дешево.

Въ собственномъ домѣ **КНИГАРНЮ** котра промае богато заосмотренну дае всякого рода книги, головно церковнѣ и школьнѣ, печатнѣ листы, выписки изъ метрикъ и проч.; для учителей всякѣ учебники и руководства, записнѣ книги на принятіе и успѣхъ учениковъ, а также аспиднѣ доски, линіи, церузы (карандаши), тенту, папѣрь, пера и пр., и въ котрой есть единственный складъ на Подкарпатской Руси изданій церковныхъ Львовского Ставропигійского Института, Евангелія, Служебники, Требники, Ирмологіоны, Тріоди, Октоихи и проч. только черезъ нашу книгарню можъ достати.

Поручае далѣе свою и днешнимъ потребамъ соотвѣтно заосмотренну **ПЕРЕПЛЕТНЮ** котра принимае всякѣ роботы, входящѣ въ кругъ переплетничого искуства; и сіи сготовитъ въ красномъ и моцномъ выробѣ за дешеву цѣну. Старѣ Евангеліоны, Служебники и всѣ книги церковнѣ, а также и учебнѣ принимаются для обновленя.

ЦѢННИКЪ (КАТАЛОГЪ) БЕЗПЛАТНО ПОСЫЛАЕМЕ!

І. Церковный календарь.

1. Поѧсненіє знаковъ и сокращеній.

⊕ = Праздникъ литійный	}	Великіи свѧта.
⊕ = Праздникъ декретальный		
† = Праздникъ полиелейный	}	Церковніи свѧта.
☽ = Праздникъ славословительный		

2. Пасхаліѧ.

Індіктъ . . . . д
Кругъ солнцꙋ . . . . ѳ
Кругъ лꙋнѣ . . . . ѳі
Врꙋцѣ лѣто до первого марта г, потомъ . . . . д
Ключъ граничный . . . . щ
Рождество Христово . . . . пѧтн.
Мѧсницъ . . . . 8 нед. 3 дней
Благовѣщеніе . . . . четв. 4 нед. Поста
Недѣлѧ Мытарѧ и Фарисеѧ . . . . 7 (20) февр.
Мѧсопꙋстъ . . . . 21 февр. (5 марта)
Пасха . . . . 18. апр. (1. маѧ)
Петровъ постъ держитъ . . . . 2 нед. 1 день.
Пасха римска . . . . пѧть недѣль передъ нашею.

3. Посты.

1. Въ навечеріє Богоѧвленіѧ 5 (18) ѧнварѧ.
2. Великій постъ, отъ 1. (14) марта до Пасхи.
3. Петровъ постъ отъ понедѣлка по Недѣли всѣхъ Свѧтыхъ отъ 14. (27) юніѧ до праздн. св. Ап. Петра и Павла.
4. Маккавейка или Спасовка отъ 1. (14.) авг. до 14. (27.) авгꙋста выключно: т. є. до Оуспеніѧ Пресв. Богородицы.
5. Въ день Оусѣкновеніѧ Главы св. Іоанна Крестителѧ 29. авгꙋста (11. септ.)

6. Въ день Воздвиженія ч. Креста 14. (27.) сентемвра.

7. Передъ Рожд. Христ. (Филипповка) отъ 15. (28.) новемвра начавши.

8. Въ середу и патокъ каждоѣ седмицѣ, съ изъятіемъ низше наведенныхъ „седмицъ загальныхъ“.

9. Въ седмицѣ сырной (масляницѣ) позволяеся въ всѣ дни ѣсти лишь съ набѣломъ.

4. Седмицѣ Загальніи, въ котріи въ середу и въ патокъ позволено ѣсти масніи стравы.

1. Отъ Рождества Христова до навечерія Богоявленія.

2. Отъ Недѣли Мытаревой 7. (20) февр. до Нед. Блудного Сына.

3. Отъ Пасхи до Недѣли Ѳоминоѣ.

4. Отъ Сошествія св. Духа до Недѣли всѣхъ Святыхъ.

5. Времена, коли Церковь запрещае публичніи забавы съ музыкою.

1. Всѣ середы и патки, кромѣ „седмицъ загальныхъ“.

2. Отъ начала Рождественного поста (Филиповки) до Богоявленія.

3. Отъ понедѣлка сырного до Недѣли Ѳоминоѣ.

4. Въ постѣ передъ праздн. св. Ап. Петра и Павла.

5. Въ постѣ передъ Успеніемъ пресв. Богородицы.

6. На Усѣкновеніе Главы св. Іоанна Крестителя 29. авг. (11. сент.)

7. На Воздвиженіе Честнаго Креста 14. (27. септ.)

6. Дни посвященніи памяти усопшихъ. (Задушніи суботы.)

1. Суббота передъ Нед. Мясопустною 20 февр. (5. марта)

2. Суббота передъ Нед. 2. Вел. Поста 13. (26.) марта.

3. Суббота передъ Нед. 3-ою Вел. Поста 20. марта (2 апр.)

4. Суббота передъ Нед. 4-ою Вел. Поста 27. марта (9. апр.)

5. Суббота передъ Сошествіемъ св. Духа 5. (18.) юніа.

Єго Святѣйшество Папа.

Єго Святѣйшество Папа Бенедиктъ XV. глава каѳоличе-ской Церкви, патріарха запада, примасъ Италіи, митрополитъ римскоѣ провинціи, римскій епископъ отъ апостола Петра 264-ый наслѣдникъ, Прежде: Яковъ Делла Кіеса, род. въ городѣ Генуа 21. дня новембра 1854. года; рукоположенъ въ пресвитеры 21. дек. 1878. года. Въ 1907. годѣ бывъ посвященъ въ епископы; кардиналомъ стався 25. мая 1914. На папство избранъ 3. септ. 1914., коронованъ 6-го дня тогоже мѣсяца и года.

Греко-католическа руська церковь.

I. Руськo-кат. Єпископы Подкарпатской Руси.

1. Мукачевскій епископъ: Впреосвященный Антоній Паппъ архімандритъ св. Ап. Петра и Павла отъ Теплицы, коммендаторъ ордена Леопольда, прелатъ Єго Святѣйшества. Вынменованъ года 1912. 29-го апр., посв. 14-го окт. 1912.

2. Пряшевскій епископъ: Впреосвященный д-ръ Стефанъ Новакъ. Вынменованъ 11-го юнваря года 1914.

II. Руськo-кат. Єпископъ въ Хорваціи.

Крижевацкій епископъ: Преосвященный Юлій Дрогобецкій, графъ римскій, пристоятель папскому престолу, прелатъ Єго Святѣйшества. Вынменованъ г. 1891. 19. окт.

Коадъюторъ: Впреосв. Діонизій Няради. Вынменованъ года 1916.

III. Руськo-Кат. Єпископы въ Галичинѣ.

1. Львовскій митрополитъ-епископъ: графъ д-ръ Андрей Шептицкій отъ Шептицъ.

2. Перемышльскій епископъ: Коциловскій.

3. Станиславовскій епископъ: Дръ Григорій Хомышинъ.

IV. Руськo-кат. Єпископъ въ Америцѣ.

Администраторъ: Гавріилъ Мартякъ.

Ианꙋарій. I. Январь.

Сѣчень **Просинецъ**

		Греко-кат. рꙋській мѣсяцесловъ		Римскій мѣсяцесловъ	Солнца восх. ч. м.		Солнца зах. ч. м.	
1	Пят.	✠ Обрѣз. и Вас. В. Нов. Годъ.	14	Гиларій, Феликсъ	7	46	4	32
2	Сꙋбб.	Сильвестръ (Пред. Пр.)	15	Павелъ	7	45	4	33

Нед. предъ просв. Гл. 8 Оутр. Єв. воскр. 11-ое отъ Іоанна зач. 67. На Литꙋрг. Ап. 298. Єв. отъ Марка зач. 1.

3	Нед	Малахій и Гордій	16	Марцелъ	7	45	4	34
4	Пон.	Соборъ 70. Ап.	17	Антоній	7	44	4	35
5	Втор.	Навечеріе Богоявленія	18	Приска	7	43	4	36
6	Сер.	✠ Богоявленіе	19	Канꙋтъ	7	42	4	38
7	Четв.	☉ Соборъ св. Іоанна Кр.	20	Фабіанъ и Сев.	7	41	4	39
8	Пят.	Георгій и Емиліанъ	21	Агнесъ	7	41	4	40
9	Сꙋбб.	Полієвктъ и Євстатій	22	Винкентъ	7	40	4	42

Нед. по Просвѣщеніи (самой) Гл. 1. С. 1. Гл. 1. Оу. Єв. воскр. 1-ое отъ Мат. зач. 116. Па. Лит. Ап, зач. 224. Єв. отъ Мат. 8.

10	Нед.	Григорій Нисскій	23	Зарꙋч. Пр. Дѣвы	7	40	4	44
11	Пон.	† Ѳеодосій Великій	24	Тимоѳей	7	39	4	45
12	Втор.	Татіана мꙋченица	25	Обращ. Павла ап.	7	38	4	47
13	Сер.	Ермилъ и Стратоникъ	26	Поликарпъ	7	37	4	48
14	Четв.	☉ Пр. От. изъ (отд. Пр.)	27	Св. Іоаннъ Злат.	7	36	4	50
15	Пят.	Павелъ и Іоаннъ Кꙋщ.	28	Кароль, Аполлон.	7	34	4	51
16	Сꙋбб.	Покл. вериг. св. Петра	29	Францъ Салез.	7	33	4	53

Недѣля 30. по Сош. Св. Духа (самой) Гл. 2. Оутр. Єв. воскр. 2-ое отъ Марк. зач. 70. На Лит. Ап. зач. 258. Єв. отъ Лꙋки 71.

17	Нед.	† Антоній Великій	30	Марта	7	32	4	54
18	Пон.	Аѳанасій и Кириллъ	31	Петр Нол.	7	31	4	56
19	Втор.	Макарій Египтянинъ	1	Февраль. Игнат.	7	29	4	57
20	Сер.	† Євѳимій Великій	2	Марія Громова	7	28	4	59
21	Четв.	Максимъ исповѣдникъ	3	Власій	7	27	5	0
22	Пят.	Тимоѳей	4	Вероника	7	25	5	2
23	Сꙋбб.	Климентъ	5	Агаѳа	7	24	5	3

Нед. 31. по Сош. Д. (самой) Гл. 3. Оутр. Єв. воскр. 3-ое отъ Марка зач. 71. На Лит Ап. зач. 280. Єв. отъ Лꙋки зач. 93.

24	Нед.	Ксенія преподобная	6	Дороѳея Дѣва	7	23	5	5
25	Пон.	† Григорій Богословъ	7	Ромꙋальдъ Єпп.	7	21	5	7
26	Втор.	Ксенофонтъ	8	Іоаннъ	7	20	5	8
27	Сер.	† Іоаннъ Златоꙋстъ	9	Кир. Апол.	7	19	5	10
28	Четв.	Єфремъ Сиринъ	10	Школастика	7	17	5	12
29	Пят.	Ігнатій Богоносецъ	11	Єфросина, Дезид.	7	16	5	13
30	Субб.	☉ Трехъ Святителей	12	Євлалія	7	14	5	14

Нед. 32. по Сош. Св. Д. о Закхеѣ. Гл. 4. Оутр. Єв. воск. 4 отъ Лꙋки 112. На Лит. ап. 285. Єв. Лꙋк. 91

31	Нед	Киръ и Іоаннъ	13	Юліанна, Катерина	7	12	5	16

ЗАПИСКИ.

Bevétel		Kiadás	
maradvány	485		
2/II. Spitzertől	180 K		
3/II Előlegpénzre	10 K	3/II. Mózsának előleg az ülésre	5 K

60
490
735

Февраль. II. Февꙋарій.

Лютый 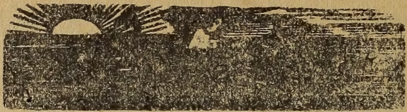 **Пялютый**

		Греко-кат. рꙋській мѣсяцесловъ		Римскій мѣсяцесловъ	Солнца восх. ч.	м.	зах. ч.	м.
1	Пон.	Трифонъ (Пр. Стр.)	14	Валентинъ	7	11	5	17
2	Втор.	✠ Стрѣтеніе Господне	15	Фавстъ	7	9	5	19
3	Сер.	Симеонъ и Анна	16	Юліанна	7	7	5	21
4	Четв.	Исидоръ и Іядоръ	17	Сабина	7	6	5	22
5	Пѧт.	Агадія (Отд. Стр.)	18	Константинъ	7	4	5	24
6	Сꙋбб.	Вꙋколъ Еп.	19	Конрадъ	7	2	5	26

Недѣля Мытаря и Фар. Гл. 5. Оутр. Еванг. воскр. 5. Лꙋк. 113. На Лит. Ап. зач. 296 Ев. отъ Лꙋки 89.

7	Нед.	Пард. и Лꙋка	20	Попел., Евстахій	7	0	5	27
8	Пон.	Ѳеодоръ великомꙋч.	21	Елеонора	6	59	5	29
9	Втор.	Нікифоръ	22	Петръ	6	58	5	30
10	Сер.	Хараламвій	23	Петръ Даміанскій	6	56	5	31
11	Четв.	Власій	24	Матфей	6	52	5	34
12	Пѧт.	Мелетій	25	Викторинъ	6	48	5	38
13	Сꙋбб.	Мартініанъ	26	Александръ	6	48	5	39

Недѣля о блудномъ Сынѣ Гл. 6. Оутр. Еванг. воскр. 6-ое отъ Лꙋки зач. 114. На Лит. Ап. зач. 112. Ев. отъ Мат. зач. 17.

14	Нед.	Авксентій	27	Несторъ	6	45	5	40
15	Пон.	Онисимъ	28	Теофилъ, ром.	6	45	5	41
16	Втор.	Памфилъ и пр. мꙋч.	1	Мартъ Албинъ	6	44	5	42
17	Сер.	ѲеодоръТиронъ и Маріамъ	2	Елена, Симп.	6	43	5	42
18	Четв.	Левъ Папа Римскій	3	Кꙋнигꙋнда	6	41	5	44
19	Пѧт.	Архиппъ Ап.	4	Казимиръ	6	39	5	45
20	Сꙋбб.	Левъ еп. Кат. Сꙋб. оусопш.	5	Вячеслава	6	39	5	47

Нед. Мясопустна. Гл. 7. Ѹтр. Ев. воскр. 7. Іоан. 63. На Лит. Ап. зач. 140. Ев. отъ Мат. 106.

21	Нед.	Тимоѳей	6	Викторъ	6	35	5	49
22	Пон.	Обрѣт. мощ. св. мꙋч.	7	Ѳома аквин.	6	33	5	50
23	Втор.	Поликарпъ Еппъ	8	Іоанна Бож.	6	31	5	51
24	Сер.	† Обр. ч. Гл. Іоан. Кр.	9	Франциска	6	29	5	53
25	Четв.	Тарасій	10	40 мꙋч.	6	27	5	55
26	Пѧт.	Порфирій	11	Константинъ	6	24	5	56
27	Сꙋбб.	Прокопій	12	Григорій	6	23	5	58

Нед. Сыропустн. Гл. 8. Ѹтр. Ев. воскр. 8. Іоан. 64. На Лит. ап. 112. Ев. отъ Мат. 17.

28	Нед.	Василій исп.	13	Кристина, Ник.	6	21	5	59

ЗАПИСКИ.

СꙋХІЙ БЕРЕЗОЛЬ

		Греко-кад. рꙋській мѣсяцословъ		Римскій мѣсяцословъ	Солнца восх. ч. м.		Солнца зах. ч. м.	
1	Пон.	Євдокія (Начало поста)	14	Матилда	6	17	6	2
2	Втор.	Ѳеодотъ	15	Лонгинъ	6	15	6	3
3	Сер.	Євтропій	16	Гербертъ	6	13	6	5
4	Четв.	Герасімъ	17	Гертрꙋдъ	6	11	6	6
5	Пят.	Кононъ	18	Едꙋардъ, Алекс.	6	9	6	8
6	Сꙋбб.	Св. 42 мꙋчениковъ	19	† Іосифъ	6	7	6	9
Нед. 1-ая Св. Вел. Поста. Гл. 1. Оутр. Єв. воскр. 9-ое, отъ Іоанна зач. 65. На Литꙋргіи Апост. зач. 329. Євангеліе отъ Іоанна зач. 5.								
7	Нед.	Василій	20	Цвѣтна нед. Теодосій	6	5	6	11
8	Пон.	Ѳеофилъ	21	Бенедикта	6	3	6	12
9	Втор.	† Св. 40 мꙋчениковъ	22	Павла еп.	6	1	6	13
10	Сер.	Кодратъ	23	Октавіана	5	59	6	15
11	Четв.	Софроній	24	В. четв. Гавр. арх.	5	57	6	17
12	Пят.	Ѳеофанъ	25	В. пят., Благовѣщ.	5	55	6	18
13	Сꙋбб.	Никифоръ Сꙋбб. оусопш.	26	В. субб., Касіанъ, М.	5	53	6	19
Нед. 2-ая Св. Вел. Поста. Гл. 2. Оутреннее Єв. воскр. 10-ое, отъ Іоанна зач. 66. На Литꙋргіи Апост. зач. 304. Єв. отъ Марка зач. 7.								
14	Нед.	Бенедиктъ	27	Воскр. Хр. Рꙋпертъ	5	51	6	21
15	Пон.	Агапій	28	Вел. понед. Іоан. кап.	5	49	6	23
16	Втор.	Савинъ и Александръ	29	Кириллъ	5	47	6	24
17	Сер.	Алексій	30	Квиринъ	5	45	6	25
18	Четв.	Кириллъ	31	Амосъ	5	43	6	26
19	Пят.	Хризантъ	1	1. Апрѣль. Гꙋго	5	41	6	28
20	Сꙋбб.	Сава преп., Сꙋбб. оусоп.	2	Францъ	5	39	6	29
Нед. 3-ая св. Вел. Поста т. е. Крестопокл. Гл. 3. Оутр. Єв. воскр. 11-ое, отъ Іоан. зач. 67. На Лит. Ап. зач. 311. Єванг. отъ Марка 37.								
21	Нед.	Яковъ исп.	3	Рихардъ	5	37	6	30
22	Пон.	Василій и Ісакій	4	Исидоръ	5	35	6	32
23	Втор.	Никонъ	5	Винкентинъ	5	33	6	34
24	Сер.	Предп. Благовѣщ. (Средоп.)	6	Целестинъ	5	31	6	35
25	Четв.	✠ Благовѣщеніе	7	Германъ	5	29	6	36
26	Пят.	☽ Гавріилъ	8	Дезидерій	5	27	6	38
27	Сꙋбб.	Матрона	9	Димитрій	5	25	6	39
Нед. 4-ая св. Вел. Поста. Гл. 4. Оутр. Єв. воскр. 1-ое, отъ Мат. зач. 116. На Литꙋргіи Апост. зач. 314. Єв. отъ Марка зач. 40.								
28	Нед.	Иларіонъ	10	Єзекіилъ	5	23	6	40
29	Пон.	Маркъ	11	Левъ	5	20	6	42
30	Втор.	Іоаннъ	12	Юлій	5	19	6	43
31	Сер.	Ѵпатій (Поклонъ)	13	Герменегилдъ	5	17	6	44

ЗАПИСКИ.

Апрілій.	IV.	Апрѣль.

ЦВѢТЕНЬ — **ДУБЕНЬ**

		Греко-кат. рѹській мѣсяцесловъ		Римскій мѣсяцесловъ	Солнца восх. ч.	м.	зах. ч.	м.
1	Четв.	Марія Египтянина	14	Тибȣрцій	5	15	6	46
2	Пят.	Преп. Тітъ чȣдотв.	15	Анастасія, Цел.	5	13	6	47
3	Сȣбб.	☉ Акаѳ. Пр. Бог Никитаисп.	16	Ламбертъ	5	11	6	49

Нед. 5-ая Вел. Поста. Гл. 5. Оутр. Єв. воскр. 2-ое отъ Марка зач. 70. На Лит. Ап. зач. 321. Єв. отъ Марка зач. 47.

4	Нед.	Іосиф пѣсн.	17	Аницетъ. Рȣдольфъ	5	9	6	50
5	Пон.	Ѳеодȣлъ и Агаѳоподъ.	18	Аполлонія	5	7	6	52
6	Втор.	Євтихій	19	Тимонъ	5	5	6	53
7	Сер.	Георгій еп.	20	Ѳеодоръ	5	3	6	55
8	Четв.	Иродіонъ и Келестинъ	21	Анзелмъ	5	1	6	56
9	Пят.	Євѱихій мȣч.	22	Сотеръ	5	0	6	57
10	Сȣбб.	☉ Терентій, Сȣбб. Лазарева	23	Войтехъ	4	58	6	59

Нед. 6-ая св. Вел. Поста т. е. Цвѣтоносна. Оутр. Єв. отъ Маѳ. зач. 83. На Лит. Ап. зач. 247. Єв. отъ Іоан. зач. 41.

11	Нед.	Антипъ	24	Георгій м.	4	56	7	1
12	Пон.	Василій исповѣдникъ	25	Маркъ Єв.	4	55	7	2
13	Втор.	Артемонъ	26	Клета	4	53	7	3
14	Сер.	Мартинъ папа	27	Анастасій	4	51	7	5
15	Четв.	⊕ Вел. Четверь	28	Виталисъ	4	50	7	6
16	Пят.	⊕ Вел. Пятокъ	29	Петръ мȣч.	4	48	7	7
17	Сȣбб.	☉ Вел. Сȣббота	30	Екатерина, Соф.	4	46	7	9

Нед. Пасхи. На Лит. Ап. зач. 1. Є. котъ Іоанна зач. 1. На Вечерни Єв. отъ Іоан. зач. 65

18	Нед.	⊕ Свѣтл. Воскр. Хр.	1	Май Филиппъ	4	45	7	10
19	Пон.	⊕ Свѣтл. Понед.	2	Аѳаназій, Єраз. } Крестніи дни	4	44	7	11
20	Втор.	⊕ Свѣтл. Вторникъ	3	Окрѣт. Кр.	4	41	7	12
21	Сер.	Іанȣарій	4	Флоріанъ	4	40	7	14
22	Четв.	Ѳеодоръ преп.	5	Вознесеніе Пій п. V.	4	38	7	15
23	Пят.	⊕ Георгій великомуч.	6	Іоаннъ Єв.	4	37	7	17
24	Сȣбб.	Савва страт.	7	Домиц., Стан.	4	35	7	18

Нед. 2-ая Ѳомина. Оутр. Єв. воскр. 1-ое отъ Маѳ. зач. 116. На Лит. Ап. зач. 14. и 63. Єв. отъ Іоан. зач. 65 и Марка 23.

25	Нед.	† Маркъ Єв.	8	Михаила	4	34	7	19
26	Пон.	Василій	9	Григор. Наз.	4	33	7	21
27	Втор.	Симеонъ свмȣч.	10	Изидоръ	4	31	7	23
28	Сер.	Іасонъ	11	Мамертъ	4	29	7	24
29	Четв.	Св. 9. мȣч.	12	Понграцій	4	27	7	25
30	Пят.	† Іаковъ звв. Апост.	13	Сервацій	4	26	7	26

ЗАПИСКИ.

ТРАВЕНЬ ЛѢТЕНЬ

Греко-кат. рѹській мѣсяцословъ			Римскій мѣсяцословъ		Солнца восх. ч. м.	Солнца зах. ч. м.
1	Сѹбб.	Іеремій пророкъ	14	Бонифацъ	4 25	7 27

Нед. 3-ая св. Женъ Мѵроносицъ Гл. 2. Оутр. Єв. воскр. 3-ое отъ Марка 71. На Лит. Ап. 16. Єванг. отъ Марка зач. 69.

2	Нед.	Аѳанасій Великій	15	Сош. Св. Духа. Соф.	4 24	7 28
3	Пон.	Тимоѳей мѹч.	16	Зел. понед. Іоан. Неп.	4 23	7 28
4	Втор.	Пелагія пр. мѹченица	17	Пасхалъ	4 22	7 31
5	Сер.	Ирина мѹченица	18	Феликсъ	4 21	7 32
6	Четв.	Іова многостр.	19	Целестинъ	4 20	7 34
7	Пят.	Акакій	20	Бернардинъ	4 19	7 35
8	Сѹбб.	† Іоанн. ап. и ев.	21	Тимоѳей, Гелена	4 18	7 36

Нед. 4. о Разслабленномъ. Гл. 3. Оутр. Єв. воскр. 4-ое отъ Лѹки 112. На Литѹргіи Ап. зач. 23. Єв. отъ Іоанна зач. 14.

9	Нед.	Исаія пророкъ	22	Юлія	4 17	7 37
10	Пон.	† Симеонъ Зил. Ап.	23	Дезидерій	4 16	7 38
11	Втор.	Мокій св. мѹч.	24	Іоаннъ	4 15	7 39
12	Сер.	Єпифаній (Препол.)	25	Оурбанъ	4 14	7 40
13	Четв.	Гликерія мѹченица	26	Бож. Тѣло Филиппъ	4 13	7 42
14	Пят.	Исидоръ мѹч.	27	Іоанн. Магд. Юл.	4 12	7 43
15	Сѹбб.	Пахомій Вел.	28	Ємиліанъ	4 11	7 44

Нед 5. о Самарянынѣ. Гл. 4 Оутр. Єв. воскр. 7-ое отъ Іоанна 63. на Литѹргіи Ап. зач. 28. Єванг. отъ Іоанна зач. 12.

16	Нед.	Ѳеодоръ	29	Теодоръ	4 10	7 45
17	Пон.	Андроникъ ап.	30	Сердце Іисѹсово	4 10	7 46
18	Втор.	Ѳеадотъ	31	Петронелла.	4 9	7 47
19	Сер.	Патрікій (Отд. препол.)	1	Юній. Форт.	4 8	7 47
20	Четв.	Ѳалалей мѹченикъ	2	Маркелъ	4 7	7 48
21	Пят.	† Константинъ и Єл.	3	Клотилдъ	4 6	7 49
22	Сѹбб.	Василискъ мѹченикъ	4	Квиринъ	4 5	7 50

Нед. 6-ая о Слѣпомъ. Гл. 5. Оутр. Єв. воскр. 8-ое отъ Іоанна зач. 64. На Лит. Ап. 38 Єв. отъ Іоанна зач. 34.

23	Нед.	Михаилъ	5	Валерія	4 5	7 50
24	Пон.	Симеонъ преподобный	6	Норбертъ	4 5	7 51
25	Втор.	† Третіе Обр. Гл. Іоан. Кр.	7	Робертъ	4 4	7 52
26	Сер.	Ап. Карпъ (Отд. Пасхи)	8	Медардъ	4 4	7 53
27	Четв.	✠ Вознесеніе	9	Прима	4 3	7 54
28	Пят.	Никита и Єлладій	10	Маргарета	4 3	7 54
29	Сѹбб.	Ѳеодосія Дѣва	11	Варнава	4 3	7 55

Нед. 7-ая св. Отецъ I-го Никейскаго собора. Гл. 6. Оутр. Єв. воскр. 10-ое отъ Іоанна зач. 66. На Лит. Ап. зач. 44. Єв. отъ Іоанна зач. 56.

30	Нед.	Ісаакій преп.	12	Онѹфрій, Іоаннъ	4 3	7 56
31	Пон.	Ап. Єрмія	13	Антоній Пад.	4 3	7 57

ЗАПИСКИ.

Червецъ **Червень**

		Греко-кат. рѹській мѣсяцесловъ		Римскій мѣсяцесловъ	Солнца восх. ч.	м.	зах. ч.	м.
1	Втор.	Іѹстинъ	14	Василій	4	3	7	57
2	Сер.	Никифоръ	15	Видъ и Мод.	4	3	7	58
3	Четв.	Лѹкилліанъ	16	Юстинъ	4	3	7	58
4	Пят.	Митрофанъ (Отд. пр.)	17	Адолфъ	4	2	7	59
5	Сѹбб.	Доротей еписк. Сѹбб. ѹсопш.	18	Марцелъ	4	2	7	59

Нед. 8-ая Пятдесятницы. Оутр. Єв. воскр. 9-ое отъ Іоан. зач. 65. На Лит. Ап. зач. 3 Єв. отъ Іоанна зач. 27.

6	Нед.	✠ Сошествіе Св. Духа	19	Гервазій	4	3	7	59
7	Пон.	✠ Сош. Св. Духа и пр. Троицы	20	Регина	4	3	8	0
8	Втор.	Ѳеодоръ Страт.	21	Алойзій	4	3	8	0
9	Сер.	Кѵріллъ еп.	22	Павлинъ	4	3	8	0
10	Четв.	Ѳимоѳей	23	Сидоній	4	3	8	0
11	Пят.	† Варѳоломей и Варн.	24	Іоанна крест.	4	3	8	0
12	Сѹб.	Онѹф., Петр. (Отд. Сош. Сд.)	25	Проспера, Вилг.	4	4	8	0

Нед. 1-ая по Сош. св. Духа, яже есть всѣхъ Святыхъ. Гл. 8. Оутр. Єв. воскр. 1-ое отъ Мат. зач. 116. На Лит. Ап. зач. 330. Єв. отъ Мат. зач. 38.

13	Нед.	Акѵліна мѹченица	26	Іоаннъ и Павелъ	4	4	8	0
14	Пон.	Елисей пророкъ (нач. пост.)	27	Владиславъ	4	5	8	0
15	Втор.	Аммосъ и Іеронѵмъ	28	Левъ папа	4	5	8	0
16	Сер.	Тихонъ	29	Петра и Павла	4	6	8	0
17	Четв.	Манѹилъ, Сав. Іст.	30	Пам. Павла	4	6	8	0
18	Пят.	Леонтій мѹч.	1	Юлій. Ѳеодорикъ	4	7	8	0
19	Сѹбб.	† Юда ап. братъ Гднь	2	Посѣщ. Маріи	4	8	7	59

Нед. 2-ая по Сош. св. Духа. Гл. 1. Оутр. Єв. воскр. 2-ое отъ Марка зач. 70. На Лит. Ап. зач. 82. Єв. отъ Мат. зач. 9.

20	Нед.	Меѳодій священникъ	3	Алфредъ	4	8	7	59
21	Пон.	Юліанъ и Юлій	4	Іосифъ Кал.	4	8	7	58
22	Втор.	Евсевій свмѹченикъ	5	Кириллъ и Меѳодій	4	8	7	58
23	Сер.	Агриппина мѹченица	6	Исаій проп.	4	10	7	57
24	Четв.	⊕ Рожд. св. Іоан. Крест.	7	Виллибалдъ	4	11	7	57
25	Пят.	Февроніа	8	Елисаветъ	4	12	7	56
26	Сѹбб.	Давидъ преп.	9	Анатоліа	4	12	7	56

Нед. 3-ая Сош. св. Духа. Гл. 2. Оутр. Єв. 3-ое, отъ Марка. зач. 71. На Лит. Ап. зач. 88. Єв. отъ Мат. зач. 18.

27	Нед.	Самсонъ преп.	10	Амаліа	4	13	7	56
28	Пон.	Киръ и Іоаннъ	11	Пій	4	14	7	55
29	Втор.	✠ Св. Ап. Петр. и Пав.	12	Генрикъ	4	15	7	54
30	Сер.	✠ Соборъ 12 апост.	13	Маргарета, Евг.	4	16	7	54

ЗАПИСКИ.

ЛИПЕНЬ СѢНОКОСЪ

		Греко-кат. рȣській мѣсяцослов		Римскій мѣсяцослов	Солнца восх. ч. м.	Солнца зах. ч. м.
1	Четв.	Козма и Даміанъ	14	Бонавентȣра	4 17	7 53
2	Пят.	† Пол. Ризы П. Д. М.	15	Розсылка Апост.	4 18	7 52
3	Сȣбб.	Іакимъ	16	Фавстъ	4 20	7 52

Нед. 4-ая по Сош. св. Духа. Гл. 3. Оутр. Ев. воскр. 4-ое отъ Лȣки зач. 112. На Лит. Ап. 93. Ев. отъ Мат. зач. 25.

4	Нед.	Св. Андрей критскій	17	Алексій	4 21	7 51
5	Пон.	† Кириллъ и Меѳодій	18	Фридерикъ	4 22	7 50
6	Втор.	Сисой Вел.	19	Винкентій	4 23	7 49
7	Сер.	Ѳома и Акакій	20	Илія, Маргарета	4 24	7 47
8	Четв.	Прокопій	21	Пракседа, Даніилъ	4 25	7 46
9	Пят.	Пагкратій	22	Марія Магдал.	4 26	7 45
10	Сȣбб.	Ев. 42. м. никопольск.	23	Аполлинарій	4 27	7 44

Нед. 5-ая по Сош. св. Духа. Гл. 4. Ев. воскр. 5-ое, отъ Лȣки 113. На Лит. Ап. зач. 103. Ев. отъ Мат. зач. 28.

11	Нед.	Св. мȣч. Евфимія	24	Кристина	4 28	7 43
12	Пон.	Св. Прок., Илар. Мих.	25	Іаковъ апост.	4 29	7 42
13	Втор.	Соборъ арх. Гавріила	26	Анна	4 30	7 41
14	Сер.	Св. Акила ап.	27	Пантелеймонъ	4 31	7 40
15	Четв.	Кирикъ и Іȣлитта	28	Викторъ	4 32	7 39
16	Пят.	Афиногенъ свмȣч.	29	Марта	4 34	7 38
17	Сȣбб.	Марина преп.	30	Авдона	4 35	7 36

Нед. 6-ая по Сош. св. Духа и св. Отецъ шести соборовъ. Гл. 5. Оутр. Ев. воскр. 6-ое отъ Лȣки зач. 114. На Лит. Ап. зач. 110. и 334. Ев. отъ Мат. зач. 29. и Іоанна 56.

18	Нед.	Іакинѳъ и Еміліанъ	31	Игнатій Лойола	4 37	7 35
19	Пон.	Макрина прп.	1	Августъ. Петръ	4 38	7 34
20	Втор.	(†) Св. Илій пророкъ	2	Алфонзъ	4 39	7 32
21	Сер.	Симеонъ и Іоан. Юрод.	3	Стефанъ	4 40	7 30
22	Четв.	Марія Магдалина	4	Доминикъ	4 41	7 29
23	Пят.	Трофимъ и Феофилъ	5	Маріи снѣжн.	4 43	7 28
24	Сȣбб.	Христина мȣченица	6	Преображеніе	4 44	7 26

Нед. 7-ая по Сош. св. Духа. Гл. 6. Ев. Оутр. воскр. 7-ое, отъ Іоанна зач. 63. На Лит. Ап. зач. 116. и 210. Ев. отъ Мат. зач. 33. и Лȣки 36.

25	Нед.	† Оусп. св. Анны	7	Каетанъ	4 45	7 25
26	Пон.	Ермолай свмȣч.	8	Киріакъ	4 47	7 23
27	Втор.	† Пантелеймонъ	9	Романъ	4 48	7 22
28	Сер.	Прохоръ діаконъ	10	Лаврентій	4 49	7 20
29	Четв.	Каллиникъ свмȣч.	11	Сȣзанна	4 50	7 18
30	Пят.	Сила Апостолъ	12	Клара	4 51	7 16
31	Сȣбб.	Евдокимъ	13	Иполитъ	4 53	7 15

ЗАПИСКИ.

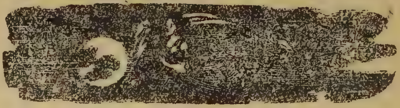

СЕРПЕНЬ **ЗАРЕВЪ**

Нед. 8-ая по Сош. св. Духа. Гл. 7. Оутр. Єв. воскр. 8-ое отъ Іоанна зач. 64. На Лит. Ап. 124. и 125. Єв. отъ Мат. зач. 58 и Іоанна 60.

Греко-кат. рȣській мѣсяцесловъ			Римскій мѣсяцесловъ		Солнца восх. ч.	м.	зах. ч.	м.
1	Нед.	⊙ Происх. Ч. Др. Ч. Кр.	14	Евсевій	4	54	7	13
2	Пон.	Перенес. Мощ. св. Стефана	15	Успеніе Богород.	4	55	7	11
3	Втор.	Ісаакій	16	Рохъ	4	57	7	10
4	Сер.	Св. 7. Отрок. въ Ефесѣ	17	Миронъ	4	58	7	8
5	Четв.	Евсигній	18	Елена	5	0	7	6
6	Пят.	⊕ Преображеніе Гдне	19	Лȣдвигъ	5	1	7	5
7	Сȣбб.	Дометій препдмȣч.	20	Стефанъ царь	5	2	7	3

Нед. 9-ая по Сош. св. Духа. Гл. 8. Єв. воскр. 9-ое отъ Іоанна зач. 65. На Лит. Ап. 128. Єв. отъ Мат. зач. 59.

8	Нед.	Емиліанъ	21	Іоаннъ, Бернатъ	5	3	7	1
9	Пон.	† Матѳій Апостол	22	Тимоѳей	5	5	6	59
10	Втор.	Лаврентій	23	Филиппъ	5	6	6	57
11	Сер.	Евплъ Архидіаконъ	24	Варѳоломей	5	6	6	55
12	Четв.	Фотій	25	Лȣдовикъ	5	9	6	54
13	Пят.	⊙ Максимъ (Отд. Пр.)	26	Зеферинъ	5	11	6	52
14	Сȣбб.	Михей (Предп. Оусп.)	27	Іозифъ Кал.	5	12	6	50

Нед. 10-ая по Сош. св. Духа. Гл. 1. Оутр. Єв. праздн. На Лит. Ап. зач. 131. и 240. Єв. отъ Мат. зач. 72. и Лȣк. 54.

15	Нед.	⊕ Усп. Пр. Богородицы.	28	Авгȣстинъ	5	13	6	48
16	Пон.	⊙ Перенес. нер. Образа	29	Оусѣкн. Іоанна	5	15	6	46
17	Втор.	Миронъ	30	Феликсъ	5	16	6	44
18	Сер.	Флоръ и Лавръ	31	Раймȣндъ	5	18	6	42
19	Четв.	Андрей Стратилатъ	1	Септембрій. Ег.	5	19	6	40
20	Пят.	Самȣилъ	2	Стефанъ кор.	5	20	6	38
21	Сȣбб.	Ѳаддей	3	Изабелла	5	21	6	36

Нед. 11-ая по Сош. св. Духа. Гл. 2. Оутр. Єв. воскр. 11-ое отъ Іоанна зач. 67. На Лит. Ап. зач. 141. Єв. отъ Мат. зач. 77.

22	Нед.	Агаѳоникъ	4	Розалія	5	22	6	34
23	Пон.	⊙ Лȣп. (Отд. Оусп.)	5	Лаврентія	5	24	6	32
24	Втор.	Евтихъ	6	Захарія	5	25	6	30
25	Сер.	Варѳоломей и Титъ	7	Регина	5	26	6	28
26	Четв.	Адріанъ и Наталія	8	Рожд. Богород.	5	28	6	26
27	Пят.	Пименъ	9	Адріанъ Сев.	5	29	6	24
28	Сȣбб.	Мойсей и Авгȣстинъ	10	Николай Тол.	5	30	6	22

Нед. 12-ая по Сош. св. Духа Гл. 3. Оутр. Єв. воскр. 1-ое отъ Мат. зач. 116. На Лит. Ап. зач. 158. и 32. Єв. отъ Мат. зач. 79. и Марка 24.

29	Нед.	⊕ Усѣкн. Гл. Іоанна Пр.	11	Гіяцинтъ	5	32	6	20
30	Пон.	Алекс. Іоан. Павела	12	Македоній	5	34	6	18
31	Втор.	† Пол. ч. Помса Пр. Д.	13	Аврелій	5	35	6	16

ЗАПИСКИ.

ВЕРЕСЕНЬ **РУВЕНЬ**

Греко-кат. руській мѣсяцеслов			Римскій мѣсяцеслов		Солнца восх. ч. м.		зах. ч. м.	
1	Сер.	☽ Начало Індикта	14	Воздвиж. Ч. Кр.	5	36	6	14
2	Четв.	Мамант	15	Никомедій	5	37	6	12
3	Пят.	Антим	16	Людмила, Евф.	5	39	6	10
4	Субб.	Вавила и Мойсей.	17	Юстин, Ламб.	5	40	6	8

Нед. 13-ая по Сош. св. Духа. Гл. 4. Утр. Ев. воскр. 2-ое от Марка зач. 70. На Лит. Ап. зач. 166. Ев. от Мат. зач. 87.

5	Нед.	Захарій пророк	18	Тома, Іосиф	5	41	6	5
6	Пон.	Восп. чуд. к Колосс.	19	Януарій	5	43	6	3
7	Втор.	Созонт. (Предпр. Р.)	20	Евстахій	5	44	6	1
8	Сер.	✠ Рождество Бцы	21	Матвей	5	46	6	59
9	Четв.	Іоаким и Анна	22	Маврикій	5	47	5	57
10	Пят.	Мино-, Митр-, Нимф.	23	Текла	5	48	5	55
11	Субб.	Ѳеодора преподобная	24	Руперт, Геллирт	5	50	5	52

Нед. 14-ая по Сош. св. Духа. и пред Воздв. Ч. Кр Гл. 5. Утр. Ев. воскр. 3-ое от Марка зач. 71. На Лит. Ап. зач. 170. и 215. Ев. от Мат, зач. 89. и Іоанна зач. 9.

12	Нед.	☽ Автоном (От. Р.)	25	Клеофа	5	52	5	51
13	Пон.	☽ Обн. Хр. на Гол.	26	Купріан	5	53	5	49
14	Втор.	✠ Воздв. Ч. Креста	27	Косма	5	54	5	47
15	Сер.	Никита великомуч.	28	Вячеслав	5	55	5	45
16	Четв.	Евфимія	29	Мих. Арх.	5	56	5	43
17	Пят.	Софія	30	Іероним	5	58	5	41
18	Субб.	Евменій	1	Октобрій. Ремиг.	6	0	5	39

Нед. 15-ая по Сош. св. Духа. и по Воздв. Гл. 6. Утр. Ев. воскр. 4-ое от Луки зач. 112. На Лит. Ап. зач. 176. и 203. Ев. от Мат. зач. 92. и Марка 37.

19	Нед.	Трофим	2	Леодегар	6	1	5	37
20	Пон.	Евстадій	3	Кандид	6	2	5	35
21	Втор.	☽ Кодр. (Отд. Воздв.)	4	Франц. Асс.	6	4	5	33
22	Сер.	Фока мученик	5	Аврелій, Плацид	6	5	5	31
23	Четв.	☽ Зачатіе Іоанна Кр.	6	Бруно	6	6	5	28
24	Пят.	Ѳекла первомученик	7	Юстин, Амал.	6	7	5	28
25	Субб.	Евфросинія	8	Бригита	6	9	5	25

Нед. 16-ая по Сош. св. Духа. Гл. 7. Утр. Ев. воскр. 5-ое от Луки зач. 113. На Лит. Ап. зач. 181. и 73. Ев. от Мат. зач. 105. и Іоанна 71.

26	Нед.	† Прест. Іоан. Ев.	9	Діонизій	6	11	5	23
27	Пон.	Каллистрат	10	Франциск	6	12	5	21
28	Втор.	☽ Харитон	11	Емилій	6	13	5	19
29	Сер.	Куріак	12	Максимиліан	6	15	5	17
30	Четв.	Георгій свмуч.	13	Едуард	6	17	5	15

ЗАПИСКИ.

Октобрій. X. Октѧбрь.

ЖОЛТЕНЬ **ПАЗДЕРНИКЪ**

Греко-кат. руський мѣсяцесловъ			Римскій мѣсяцесловъ		Солнца восх. ч. м.	Солнца зах. ч. м.
1	Пятн.	✠ Покр. Пр. Б-цы	14	Каликсъ	6 18	5 13
2	Субб.	Кипріанъ	15	Тэрезія	6 19	5 11

Нед. 17-ая по Сош. св. Духа Гл. 8. Утр. Єв. воскр. 6-ое отъ Луки зач. 114. На Лит. Ап. зач. 182. Єв. отъ Мат. зак. 62.

3	Нед.	Діонизій	16	Галлусъ	6 21	5 9
4	Пон.	Іеродей	17	Ядвигъ	6 22	5 8
5	Втор.	Харитина	18	Лука	6 24	5 6
6	Сер.	† Св. Апост. Ѳома	19	Петръ испов.	6 25	5 4
7	Четв.	Сергій и Вакх.	20	Фелиц.	6 26	5 2
8	Пят.	Пелагія	21	Урсула	6 28	5 0
9	Субб.	† Св. Ап. Іаковъ Алф.	22	Кордула	6 30	4 58

Нед. 18-ая по Сош. св. Духа. Гл. 1. Утр. Єв. воскр. 7-ое отъ Іоанна зач. 63. На Лит. Ап. зач. 188. Єв. отъ Луки зач. 17.

10	Нед.	Євлампій	23	Іоаннъ Кап.	6 31	4 56
11	Пон.	Филипъ Діаконъ	24	Рафаилъ	6 33	4 55
12	Втор.	Провъ, Тарасъ и Андр.	25	Хрисантъ	6 34	4 53
13	Сер.	Карпъ мученикъ	26	Дим., Амандъ	6 35	4 51
14	Четв.	Назарій и Гервасій	27	Сабинъ	6 37	4 50
15	Пат.	Евтимій и Лукіанъ	28	Симонъ Юды	6 39	4 48
16	Субб.	Лонгинъ	29	Наркисъ	6 40	4 46

Нед 19-ая по Сош. св. Духа и св. Отецъ II. ник. соб. Гл. 2. Утр. Єв. воскр. 8-ое отъ Іоанна зач. 64. На Лит. Ап. зач. 194. и 334. Єв. отъ Луки зач. 26. и Іоанна 56.

17	Нед.	Осія пророкъ	30	Маркелъ	6 42	4 44
18	Пон.	† Св. Лука Єв.	31	Луциллъ	6 44	4 42
19	Втор.	Іоилъ пророкъ	1	Новембрій Всѣ Св.	6 45	4 41
20	Сер.	Артемій	2	† Задушн. день	6 46	4 40
21	Четв.	Иларіонъ	3	Малахія	6 48	4 38
22	Пат.	Аверкій	4	Каролъ Бор.	6 49	4 37
23	Субб.	☉ Іаковъ, братъ Гдень	5	Емерикъ	6 51	4 36

Нед. 20-ая по Сош. св. Духа. Гл. 3. Утр. Єв. воскр. 9-ое отъ Іоанна зач. 65. На Лит. Ап. зач. 200. Єв. 9. отъ Луки зач. 30.

24	Нед.	Арефа мученикъ	6	Леонардъ	6 52	4 34
25	Пон.	Маркіанъ	7	Енгельбертъ	6 54	4 33
26	Втор.	† Димитрій великом.	8	Северинъ	6 55	4 32
27	Сер.	Несторъ	9	Ѳеодоръ	6 56	4 30
28	Четв.	Терентій и Стефанъ	10	Андрей	6 58	4 29
29	Пат.	Анастасія	11	Мартинъ	7 0	4 28
30	Субб.	Зиновій и Зиновія	12	Кунибертъ	7 2	4 26

Нед. 21-ая по Сош. св. Духа Гл. 4. Утр. Єв. воскр. 10-е отъ Іоанна зач. 66. На Лит. Ап. зач. 203. Єв. 10. отъ Луки зач. 35.

31	Нед.	Стахій, Амплій	13	Станиславъ	7 3	4 25

Записки.

Новемврій. XI. Ноябрь.

СТȢДЕНЬ ЛИСТОПАДЪ

		Греко-кат. рȣській мѣсяцесловъ		Римскій мѣсяцесловъ	Солнца косх. ч.	м.	зах. ч.	м.
1	Пон.	Косма и Даміанъ	14	Серафинъ	7	4	4	24
2	Втор.	Акиндинъ	15	Леопольдъ	7	6	4	23
3	Сер.	Акепсимъ	16	Едмȣндъ	7	8	4	22
4	Четв.	Іоанникій	17	Саломей	7	9	4	21
5	Пят.	Галактіонъ	18	Евгеній, Оттонъ	7	11	4	19
6	Сȣбб.	Павелъ	19	Елисавета	7	12	4	18

Нед. 22-ая по Сош. св. Духа. Гл. 5. Оутр. Єв. воскр. 11-е отъ Іоанна зач. 67. На Лит. Ап. зач. 215. и Єв. отъ Лȣки зач. 83.

7	Нед.	Іеронъ	20	Феликсъ	7	13	4	17
8	Пон	⊕ Св. Мих. Арханг.	21	Введеніе П. Б.	7	15	4	16
9	Втор.	Онисифоръ	22	Цециліа	7	17	4	15
10	Сер.	Ерастъ и Олимпъ	23	Климентъ	7	18	4	14
11	Четв.	Викторъ и Викентій	24	Емилій	7	19	4	14
12	Пят.	Іоаннъ и Нилъ	25	Катеринъ	7	21	4	13
13	Сȣбб.	† Св. Іоаннъ Злат.	26	Конрадъ	7	22	4	12

Нед. 23-ая по Сош. св. Духа. Гл. 6. Оутр. Єв. воскр. 1-ое отъ Мар. зач. 116. На Лит. Ап. зач. 220. Єв. отъ Лȣки зач. 38.

14	Нед.	Св. Филипп. Ап.	27	Віргилій	7	23	4	12
15	Пон.	Гȣрій (Нач. п.)	28	Рȣфинъ	7	25	4	11
16	Втор.	† Св. Ап. и Єв. Мат.	29	Сатȣрнинъ	7	26	4	11
17	Сер.	Григорій чȣдотворецъ	30	Андрей ап.	7	28	4	10
18	Четв.	Платонъ и Романъ	1	Децембрій Єлиг.	7	29	4	10
19	Пят.	Авдій и Варлаамъ	2	Бибіана	7	30	4	9
20	Сȣбб.	Григорій Дек. (Пр. Входȣ)	3	Францискъ Ксак.	7	31	4	9

Нед. 24-ая по Сош. св. Духа. Гл. 7. Оутр. Єв. воскр. 2-ое отъ Марка зач. 70. На Лит. Ап. зач. 221. Єв. отъ Лȣки 39.

21	Нед.	⊕ Входъ въ хр. Пр. Б-цы	4	Варвара	7	32	4	8
22	Пон.	Филимонъ и Кикилій	5	Савва	7	33	4	7
23	Втор.	Амфилохій Єпп.	6	Николай	7	34	4	7
24	Сер.	Екатерина	7	Амвросій	7	35	4	7
25	Четв.	⊙ Климентъ (Отд. Вх.)	8	Зач. Дѣвы Маріи	7	36	4	7
26	Пят.	Алипій	9	Леокадіа	7	37	4	7
27	Сȣбб.	Іаковъ Персянинъ	10	Юдитъ	7	38	4	7

Нед. 25-ая по Сош. св. Духа. Гл. 8. Оутр. Єв. воскр. 3-ое отъ Марка зач. 71. На Лит. Ап. зач. 224. Єв. отъ Лȣки зач. 53.

28	Нед.	Стефанъ новый	11	Дамазій	7	39	4	7
29	Пон.	Парамонъ	12	Максенцій	7	39	4	7
30	Втор.	† Св. Ап. Андрей	13	Лȣцій, От.	7	40	4	7

ЗАПИСКИ.

ГРУДЕНЬ ЛЕДЕНЬ

	Греко-кат. рѹській мѣсѧцесловъ			Римскій мѣсѧцесловъ	Солнца восх. ч.	м.	зах. ч.	м.
1	Сер.	Наѹмъ пророкъ	14	Спиридіонъ	7	42	4	7
2	Четв.	Аввакѹмъ	15	Игнатій	7	43	4	8
3	Пѧт.	Софоній	16	Албина	7	43	4	8
4	Сѹбб.	Варвара, Іоаннъ Дам.	17	Лазаръ	7	44	4	8

Нед. 26-ая по Сош. св. Духа. Гл. 1. Ѹтр. Єв. воскр. 4-е отъ Лѹки зач. 112. На Лит. Ап. зач. 229 и 213. Єв. отъ Лѹки зач. 66. и Мат. 43.

5	Нед.	† Савва освященный	18	Граціанъ	7	45	4	8
6	Пон.	⊕ Св. Отецъ Николай	19	Немезій	7	46	4	8
7	Втор.	Амвросій Медіол.	20	Өеофилъ	7	46	4	9
8	Сер.	Патаній	21	Өома	7	47	4	9
9	Четв.	† Преп. зач. Пр. Б	22	Зенонъ	7	47	4	10
10	Пѧт.	Мина, Єрмог. Єѵграф.	23	Викторіѧ	7	48	4	10
11	Сѹбб.	Даніилъ	24	Адамъ и Єва	7	48	4	11

Нед. Святыхъ Праотецъ. Гл. 2. Ѹтр. Єв. воскр. 5-ое отъ Лѹки зач. 113. на Лит. Ап. зач. 257. Єв. отъ Лѹки зач. 76.

12	Нед.	Спиридонъ чѹдотв.	25	Рождест. Христ.	7	49	4	12
13	Пон.	☉ Єѵстратій и пр.	26	С. Стефанъ	7	49	4	12
14	Втор.	Тѵрсъ, Левкій, Фил.	27	Іоаннъ Єванг.	7	49	4	13
15	Сер.	Єлеѵтерій	28	Младенцы	7	49	4	14
16	Четв.	Аггей пророкъ	29	Өома, Іонад.	7	50	4	15
17	Пѧт.	Даніилъ пророкъ	30	Анисъ, Давидъ ц.	7	50	4	16
18	Сѹбб.	Севастіанъ мѹч.	31	Сильвестръ	7	50	4	17

Нед. предъ Рожд. Христовымъ, Святыхъ Отецъ и 27. по Сош. св. Духа. Гл. 3. Ѹтр. Єв. воскр. 6-ое отъ Лѹки 114. На Лит. Ап. зач. 328. Єв. отъ Матеѧ зач. 1.

19	Нед.	Вонифатій мѹч.	1	Январь 1922. года	7	50	4	17
20	Пон.	Игнатій (Пр. Рожд.)	2	Макарій	7	50	4	18
21	Втор.	Іѹліаніѧ	3	Геновева	7	49	4	19
22	Сер.	Анастасіѧ	4	Титъ	7	49	4	19
23	Четв.	Св. 10. мѹч. въ Критѣ	5	Емилій	7	49	4	20
24	Пят.	Навечеріе Рождества	6	Трехъ царей	7	49	4	22
25	Субб.	⊕ Рождество Христово	7	Юліанъ	7	48	4	23

Нед. по Рожд. Хрѣ: Св. Богоотецъ. Гл. 4. Ѹтр. Єв. воскр. 7-ое отъ Іоанна зач. 63. На Лит. Ап. зач. 200 и зач. 306. Єв. отъ Мат. зач. 4.

26	Нед.	⊕ Соборъ Пр. Богород.	8	Северинъ	7	48	4	24
27	Пон.	⊕ Стефанъ Арх.	9	Марціанъ	7	48	4	25
28	Втор.	Домна мѹч.	10	Вилгелмъ	7	48	4	26
29	Сер.	Св. 14,000 млад. Вида.	11	Алойзій	7	47	4	27
30	Четв.	Анисіѧ мѹченица	12	Гоноръ III.	7	47	4	29
31	Пѧт.	☉ Меланіѧ (Отд. Рожд.)	13	Гиларій, Готфридъ	7	47	4	30

ЗАПИСКИ.

Єврейскій мѣсяцословъ.

(По новому стилю).

День и мѣсяцъ	Єврейскій календарь
10. Января	1. Шеватъ 5681.
9. Февраля	1. Адаръ
22. "	14. " (Пуримъ малый)
11. Марта	1. Веадаръ
23. "	13. " (Постъ Ест.)
24. "	14. " (Пуримъ)
25. "	15. " (Шуш. пуримъ)
9. Апрѣля	1. Нисанъ
23. "	15. " Первое свято Пасхи
24. "	16. " Другое " "
27. "	21. " Семое " "
30. "	22. " Осмое " "
9. Мая	1. Иаръ
26. "	18. " (Лагбеомеръ.)
7. Юнія	1. Сиванъ
12. "	6. " Зеленыхъ Святъ 1. день
13. "	7. " " " 2. день
7. Юлія	1. Тамузъ
24. "	18. " Взятіе Храма Ієрусалим. Постъ
5. Августъ	1. Авъ
14. "	10. " Разореніе Ієрусалима (Постъ)
4. Септ.	1. Єлулъ.
3. Октобра	1. Тишри. Новый годъ 5682.
4. "	2. " Второе свято Нового года
12. "	10. " Судный день
17. "	15. " Первое свято Кучокъ
18. "	16. " Второе " "
23. "	21. " Свято пальмовое
24. "	22. " Конецъ Кучокъ
25. "	23. " Радость о Законѣ
2. Нов.	1. Мархесванъ
2. Декабря	1. Кислевъ
26. "	25. " Освященіе храма

Затмѣнія солнца и мѣсяца.

(По новому стилю.)

Въ роцѣ 1921. будутъ два затмѣнія солнца и два затмѣнія мѣсяца,

1. Частное затмѣніе солнца дня 8 апр. у насъ видимое буде. Починаеся 8 год. 43 минутъ кончится 11 год. 21 минутъ рано.

2. Полное затмѣнѣя мѣсяця дня 22. апр. У насъ не можъ буде видѣти.

3. Полное затмѣніе солнца 1-окт., у насъ не видимо.

4. Частное затмѣніе мѣсяца 16-го окт., у насъ видимое. Починаеся о 9. год. 21 мин. веч. кончится 17. окт. въ 1 год. 34 мин. ночи

Перемѣны мѣсяца и состоянiе воздуха.

(По новому стилю.)

Январь: — Leden:

☾ Послѣдна четв. 1-го 5 ч. 35 м. рано. — Морозы.
🌑 Новолунiе 9-го 6 ч. 27 м. рано. — Вѣтры.
☽ Перва четв. 17-го 7 ч. 31 м. рано. — Тепло.
🌕 Полнолунiе 24-го 12 ч. 8 м. ночи. — Змѣнно.
☾ Посл. четв. 30-го 9 ч. 2 м. вечеръ. — Тепло.

Февраль. — Únor.

🌑 Новолунiе 8-го 1 ч. 37 м. рано. — Мракъ. Холодно.
☽ Перва четв. 15-го 7 ч. 23 м. по пол. — Погодно. Снѣгъ.
🌕 Полнолунiе 22-го 10 ч. 32 м. пр. полудни. — Мирна зима.

Мартъ. — Březen.

☾ Послѣдна четверть 1-го 3 ч. 3 минутъ по пол. — Вѣтры.
🌑 Новолунiе 9-го 7 ч. 9. м. по полудни. — Змѣнно. Волхко.
☽ Перва четв. 17-го 4 ч. 49 м. рано. — Морозы.
🌕 Полнолунiе 23-го 9 ч. 19 мин. вечеръ. — Змѣнно.
☾ Посл. четв. 31-го 10. ч. 13 мин. пр. пол. Змѣнно.

Апрѣль. — Duben.

🌑 Новолунiе 8-го 10 ч. 5 м. пр. пол. — Студено.
☽ Перва четв. 15-го 11 ч. 12 м. пр. пол. — Студено.
🌕 Полнолунiе 22-го 8 ч. 49 м. рано. — Вѣтры. Холодно.
☾ Послѣдна четв. 30-го 5 ч. 9 м. рано. — Тепло.

Май. — Květen.

🌑 Новолунiе 7-го 10 ч. 1 м. вечеръ. — Прiятно, ясно.
☽ Перва четв. 14-го 4 ч. 25 м. по полудни. — Тепло.
🌕 Полнолунiе 21-го 9 ч. 15 м. вечеръ. — Дождь.
☾ Посл. четв. 29-го 10 ч. 45 м. вечеръ. — Погодно.

Юнiй. — Červen.

🌑 Новолунiе 6-о 7 ч. 15 м. рано. — Погодно.
☽ Перва четв. 12-го 9 ч. 59 м. вечеръ. — Дожди.
🌕 Полнолунiе 20-го 10 ч. 41 м. пр. пол. — Хмарно.
☾ Послѣдна четверть 28-го 2 ч. 17 м. по пол. — Погодно

Юлій. — Červenec.

🌑 Новолуніе 5-го 2 ч. 36 м. рано. — Хмарно, дожди.
☽ Перва четв. 12-го 5 ч. 16 м. рано. — Змѣнно, дожди.
🌕 Полнолуніе 20-го 1 ч. 8 м. рано. — Тепло. Погодно.
☾ Посл. четв. 28-го 3 ч. 20 м. рано. — Погодно.

Августъ. — Serpeň.

🌑 Новолуніе 3-го 9 ч. 17 м. вечеръ. — Дожди.
☽ Перва четв. 10-го 3 ч. 14 м. по пол. — Змѣнно.
🌕 Полнолуніе 18-го 4 ч. 28 м. по пол. — Погодно.
☾ Посл. четв. 26-го 1 ч. 51 м. по пол. — Сухо, тепло.

Сентябрь. — Září.

🌑 Новолуніе 2-го 4 ч. 33 м. рано. — Хмарно, дожди.
☽ Перва четв. 9-го 4 ч. 29 м. пр. пол. — Вѣтры.
🌕 Полнолуніе 17-го 8 ч. 20 м. пр. пол. — Дожди, потомъ погодно.
☾ Посл. четв. 24-го 10 ч. 18 м. веч. — Дожди, холодно.

Октобрій. — Rijen.

🌑 Новолуніе 1-го 1 ч. 26 м. по пол. — Змѣнно.
☽ Перва четв. 8-го 9 ч. 12 м. веч. Вѣтры.
🌕 Полнолуніе 17-го у полночи. — Холодно.
☾ Послѣдна четв. 24-го 5 ч. 31 м. рано. — Красно.
🌑 Новолуніе 31-го у полночи. — Красно.

Новембрій. — Listopad.

☽ Перва четв. 7-го 4 ч. 54 м. по пол. — Погодно. Вѣтры.
🌕 Полнолуніе 15-го 2 ч. 42 м. по пол. — Холодно.
☾ Посл. четв. 22-го 18 ч. 41 м. по пол. — Дожди.
🌑 Новолуніе 29-го 2 ч. 26 м. по пол. — Снѣги.

Децембрій. — Prosinec.

☽ Перва четв. 7-го 2 ч. 19 м. по пол. — Красна, студено.
🌕 Полнолуніе 15-го 3 ч. 50 м. рано. — Морозды.
☾ Посл. четв. 21-го 8 ч. 54 м. веч. — Дожди.
🌑 Новолуніе 29-го 6 ч. 39 м. рано. — Снѣги, морозы.

ЦЕРКОВНЫЙ ОУСТАВЪ
НА 1921-ЫЙ ГОДЪ.

I. Январь.

1) 1-го (14.) Пѧтница. Обрѣзаніе Господне и св. Василія Великаго. — а) Въ четвергъ на великой Вечерни все изъ Минеи. Входъ. Чтеніе. По „Нынѣ отпȣщаеши“ тропарь Свѧтаго; Слава и Нынѣ: Обрѣзаніѧ и отпȣстъ Обрѣзаніѧ.

б) Вечеромъ 6-го часа творимъ благодарственный молебенъ: Акаѳистъ къ сладчайшему Господу нашему Іисусу Христу. По обычномъ началѣ: Тропарь „Помилȣй насъ Господи“ Слава: „Господи помилȣй насъ“. И нынѣ: „Милосердіѧ“. Пс. 142. Слава: И нынѣ: Тропарь „Пречистомȣ образȣ“. Іерей же передъ образомъ І. Христа начнетъ читати 13. Конд. и Икосовъ. (1-ый Кондакъ и Икосъ повторѧетсѧ). Посемъ Молитва ко сл. І. Христȣ. По молитвѣ „Достойно“ поемъ, посемȣ трисвѧтое: Отче нашъ, возгласъ, троп.: „Пречистомȣ обр.“ и посемȣ слѣдȣетъ „проповѣдь“ по проповѣди Іерей растворѧетъ царскіѧ двери и возглашаетъ: „Воздадимъ хвалȣ и благодареніе Христȣ Богȣ всегда нынѣ и присно и во вѣки вѣковъ и поемъ славословіе вел. Ектеніѧ полȣнощничма и отпȣстъ.—в) На вел. Утрени на „Богъ Гдь“ троп. Обрѣзаніѧ, Слава: Свѧтаго, И нынѣ: Обрѣзаніѧ. По сѣдалныхъ Полѵелей и Величаніе Обрѣзаніѧ и Свѧтаго. Посемȣ сѣдаленъ 3-ій св. Василіѧ. Слава: Свѧтаго, И нынѣ: Обрѣзаніѧ и Степенна „Отъ юности моеѧ“. Прок. „Оуста моѧ“. Евангеліе отъ Іоанна зачало 36. По Евангеліи Псаломъ 50-ый, таже Слава: „Молитвами Свѧтителѧ Василіѧ“; И нынѣ: „Молитвами Пресвѧтыѧ Богородицы“; на стихъ „Помилȣй мѧ Боже“ стихира Свѧтаго и такъ Ектеніѧ „Спаси Боже“. Канонъ Обрѣзаніѧ. Ката-

васіѧ: „Глѹбины открылъ есть дно“ На 9-ой пѣсни припѣвъ Обрѣзанія съ Ірмосомъ, предъ Катавасіею привѣвъ Святаго. На Хвалитехъ стихиры Обрѣзанія 3 и Святаго 3. Слава: Свят. И нынѣ: Обрѣзанія. Славословіе великое. По Трисвятомъ троп. Святаго, Слава и Нынѣ: Обрѣзанія, Ектеніи и отпѹстъ Обрѣзанія. — г) Литургія св. Василія Великаго. По входѣ тропарь Обрѣзанія и Святаго; Слава: кондакъ Святаго, И нынѣ: кондакъ Обрѣзанія Прокименъ Праздникѹ и Святаго. Апостолъ Обрѣзанія зач. 254. и Святаго зач. 318. Евангеліе отъ Лѹки зач. 6. и Святаго отъ Лѹки зач. 24. Вмѣсто Достойно: „О тебѣ радѹется“. Отпѹстъ Обрѣзанія: „Пріемый по законѹ“. — д) Въ тойже день на Вечерни стихиры на Гди воззвахъ предпразденства 3, и св. Сильвестра 3. Слава и Нынѣ предпразденства. Входа нѣтъ. На Стиховнѣхъ все предпразденства. По „Нынѣ отпѹщаеши“: тропарь Святаго, Слава и Нынѣ: предпразденства. Отпѹстъ повседневный.

Примѣчаніе. Въ сей праздникъ въ монастырскихъ церквахъ Литія бываетъ.

2) 2-го (15) Суббота предъ Богоявленіемъ. На Литѹргіи Троп. и Кондак. Предпразденства. Прокименъ: „Веселитеся“. Апост. зач. 284. Евангеліе отъ Матфея зач. 5.

3) 3-го (16). Недѣля предъ Просвѣщеніемъ. Гл. 8. — а) Въ Сѹботѹ на вел. Вечерни на Гди воззвахъ стихиры воскресны Окт. 4. св. Пророка 3 и Мѹченика 3. Слава: предпразденства, И нынѣ: догматъ гл. 8-го. Входъ. На Стиховнѣхъ стих. Октоиха 4, Слава и Нынѣ: предпразденства. По „Нынѣ отпѹщаеши“ тропарь воскресенъ, Слава: св. Мѹченика, И нынѣ: предпразденства. Отпѹстъ великій. — б) На Утрени вел. Еванг. воскр. 11-ое отъ Іоанна зач. 67. Канонъ Октоиха. Катавасія радоваѧ: „Глѹбины открылъ есть“. На 9-ой пѣсни „Честнѣйшѹю“. По канонѣ ект. малаѧ и „Святъ Гдь Богъ нашъ“ 3-ды. На Хвалитехъ стихиры воскресны 4, и предпразденства 4 съ стихами ихъ, иже сѹть: „Сего ради помянѹхъ тя“ и „Видѣша тя воды“. Слава: стихира Евангелскаѧ, И нынѣ: „Преблагословенна“. Славословіе великое. По Трисвятомъ тропаръ „Воскресъ изъ гроба“. Ектеніи: и отпѹстъ недѣльный. — в) На Литургіи по входѣ: тропарь воскресенъ, и предпразденства, Слава: кондакъ воскресенъ, И нынѣ: предпразденства. Прокименъ „Спаси Господи“. Ап. зач. 298. Ев. отъ Марка зач. 1. — г) Въ тойже день на повседневной Вечерни на Гди воззвахъ стихиры св. Апостоламъ 3. и св. Феоктиста 3, Слава и Нынѣ: предпразденства. Входа нѣтъ. На Стиховнѣхъ вся предпразденства. По „Нынѣ отпѹщаеши“: тропарь Апостоламъ, Слава и Нынѣ: предпразденствѹ. Ект. и отп. повседневный.

4) 5-го (18) Вторникъ. Навечеріе Богоявленія. (Строгій постъ.) — а) Въ Понедѣлокъ на Вечерни на „Господи воззвахъ“ стихиры Мѹченикомъ 3 и Преподобныя 3; Слава и Нынѣ: предпразденства. Входа нѣтъ. На стиховнѣхъ все предпразденства. По „Нынѣ отпѹщаеши“ тропарь св. мѹченикъ, Слава: преподобныя, И нынѣ: предпразденства. Ектенія и отпѹстъ обычайный. — б) На утрени на „Богъ Господь“ тропарь предпразд. и троп. св. мѹченикъ. Слава

преподобнымъ, И нынѣ: предпразденства. Псаломъ 50-ый (Евангеліѧ нѣтъ). Канонъ Предпразденства. На 9-ой пѣсни „Честнѣйшꙋю“. На Хвалитехъ стихиры предпразденства 4 съ Слава и Нынѣ. Славословіе малое. Ектеніѧ „Исполнимъ“. На Стиховнѣхъ стихиры предпразденства 3. съ Слава и Нынѣ. По „Благо есть“ Трисвѧтое. По Отче нашъ: тропарь св. Мꙋченикꙋ, Слава: преподобнымъ, И нынѣ: предпразденства. Ектеніѧ и отпꙋстъ обычный.

в) Часы царскіи отправлѧютсѧ такъ какъ сіе Минеѧ или Часословъ

Мѣсѧцословъ: рꙋсскій	Мѣсѧцословъ: римскій	Имена дней седмичныхъ	Имена праздничныхъ и поминательныхъ дней
1	(14)	Пят.	☩ Обр. Г. и Вас. В. Н. Г.
2	(15)	Сꙋбб.	Предп. Просвѣщ.
			Нед. предъ Просвѣщеніемъ самой. Гл. 8. Оутр. Еванг. воскр. 11-ое ѿ Іоанна зач. 67. На Лит. Ап. зач. 298. Ев. ѿ Марка зач. 1.
3	(16)	Нед.	Малахій пр.
4	(17)	Пон.	Соборъ 70 Ап.
5	(18)	Втор.	Навечеріе Богоѧвленіѧ
6	(19)	Сер.	✠ Богоявленіе
7	(20)	Четв.	☉ Соб. св. Іоан. Кр.
8	(21)	Пят.	Георгій и Емиліанъ
9	(22)	Сꙋбб.	Сꙋбб. по Просвѣщ.
			Нед. по Просвѣщеніи самой. Гл. 1. Оутр. Еванг. воскр. 1-ое ѿ Маѳ. зач. 116. На Лит. Ап. зач. 224. Ев. ѿ Маѳ. зач 8.
10	(23)	Нед.	Григорій Ниссійскій
11	(24)	Пон.	† Ѳеодосій Вел.
12	(25)	Втор.	Татіана
13	(26)	Сер.	Ермилъ и Стратон.
14	(27)	Четв.	☉ Отд. Богоѧвленіѧ
15	(28)	Пят.	Павелъ и Іоаннъ
16	(29)	Сꙋб.	Покл. Вериг. ап. Петра
			Нед. 30. по Сош. св. Духа. Гл. 2. Оутр. Еванг. воскр. 2-ое ѿ Марка зач. 70. На Лит. Ап. зач. 258 и 335. Ев. ѿ Лꙋки зач. 91 и ѿ Лꙋки зач. 24.
17	(30)	Нед.	† Антоній Великій
18	(31)	Пон.	Аѳанасій и Кириллъ
19	(1)	Втор.	Макарій Египтѧн.
20	(2)	Сер.	† Евѳимій Великій
21	(3)	Четв.	Максимъ исповѣд.
22	(4)	Пят.	Тимоѳей Ап.
23	(5)	Сꙋбб.	Климентъ
			Нед. 31. по Сош. св Духа. Гл. 3. Оутр. Ев. воскр. 3. ѿ Марка зач. 71. На. Лит. Ап. зач. 280. Ев. ѿ Лꙋки зач. 93.
24	(6)	Нед.	Ксеніѧ пр.
25	(7)	Пон.	† Григорій Богословъ
26	(8)	Втор.	Ксенофонтъ
27	(9)	Сер.	† Іоаннъ Златоꙋст.
28	(10)	Четв.	Ефремъ Сиринъ
29	(11)	Пят.	Ігнатій Богоносецъ
30	(12)	Сꙋб.	☩ Трехъ Святителей
			Нед. 32-ая по Сош. св. Д. самой (о Закхеи) Гл. 4. Оутр. Ев. воскр. 4. ѿ Лꙋки зач. 112. На Лит. Ап. зач. 285. Ев. ѿ Лꙋки зач. 94.
31	(13)	Нед.	Кѵръ и Іоаннъ

оуказꙋютъ. На І-омъ Часѣ Ап. зач. 33. Ев. отъ Маѳ. зач. 5. На ІІІ-омъ часѣ Апост. зач. 42. Ев. ѿ Марка зач. 1. На VI-омъ Часѣ Апостолъ зач. 91. Еванг. отъ Марка зач. 2. На IX-омъ Часѣ Апост. зач. 302. Еванг. отъ Маѳ зач. 6. — в) Литургія св. Василія Вел. съ Вечернею. Окончивъ Іерей Часы при св. Престолѣ начнетъ св. Литꙋргію какъ и дрꙋгій разъ велегласно глаголѧ: „Благословенно царство“. На что пѣвецъ отвѣчаетъ: Аминъ и глаголетъ „Пріидите поклонимсѧ“ 3. Псаломъ: „Благослови дꙋше моѧ“. Ектеніѧ мирнаѧ.

По Возгласѣ ликъ абіе поетъ „Господи воззвахъ“ и стихиры на 8 праздникꙋ. А Іерей подъ симъ часомъ идетъ къ Жертвенникꙋ и чинитъ Проскомидію. По скончаніи Проскомидіи когда пѣвецъ начнетъ пѣти стихирꙋ на „Сл. и Нынѣ“ Іерей съ Евангеліемъ и кадиломъ творитъ Входъ. Свѣте тихій. Прокименъ дне и слѣдꙋютъ Чтенія и по 3-омъ поется междꙋ тропарь гл. 5. „Явился еси“ съ стихами; По 6-омъ же Чтеніи тропарь на гл. 6.: „Грѣшникомъ и мытаремъ“ съ стихи его; на послѣдъ слѣдꙋетъ Чтеніе послѣдное. Когда начинается послѣдная паремія читати, Іерей идетъ къ св. Престолꙋ и здѣсь читаетъ молитвꙋ Трисвятаго: „Боже святый“. Ликъ же по скончаніи чтеній поетъ малꙋю Ектенію. На что Іерей возглашаетъ: „Яко святъ еси Боже нашъ“. Трисвятое. Прокименъ: „Господь просвѣщеніе мое“. Апост. зач. 143. Еванг. отъ Лꙋки зач. 9. Вмѣсто Достойно: „О тебѣ радꙋется“. Причастенъ: „Хвалите Господа. — г) Водосвятіе. Послѣ заамвонной молитвѣ Іерей исходитъ на мѣсто, гдѣ въ крестильницѣ оуготовленна есть вода и творитъ водосвятіе. (Зри Уставъ на 1920 годъ).

5) 6-го (19.) Середа. Богоявленіе Господне. — а) Повечеріе съ Литіею. Іерей въ епитрахилѣ и фелонѣ кадитъ св. Престолъ, отвираетъ царскія двери, и покадивъ иконы и весь храмъ, станетъ предъ царскими дверьми и повнегда пѣвецъ глаголетъ: Повелите“, начинаетъ: „Гди благослови“ и возглашаетъ: „Слава святѣй“. Пѣвецъ же: „Аминь“ и Пріидите поклонимся 3-ды. Вшедъ Іерей посемꙋ въ въ св. Олтарь, запираетъ царскія двери, пѣвецъ же подъ тѣмъ часомъ начинаетъ I. Часъ Повечерія великаго (якъ то Молитвословъ оуказꙋетъ.) Когда же ликъ начинаетъ читати: „Слава въ вышнихъ Богꙋ“, Іерей облекается въ фелонъ, отвираетъ царскія двери, благословляетъ кадило, и взявъ св. Крестъ, предидꙋщимъ имъ двѣма свѣтилниками съ кадилницею и св. крестомъ исходитъ сѣверными дверьми къ тетраподꙋ, гдѣ пріꙋготовленны сꙋть 5 хлѣбовъ, пшеница, вино и елей. И тꙋтъ кадитъ св. иконы и весь храмъ. Ликъ же по „Слава въ вышнихъ Богꙋ“ поетъ стихиры на Литіи съ Слава и Нынѣ. По окончаніи стихиръ Іерей велегласитъ ектенію: „Спаси Боже“. По семꙋ стихиры на Стиховнѣхъ 3 съ Слава и Нынѣ; по „Нынѣ отпꙋщаеши“: Трисвятое, Отче нашъ съ возгласомъ. Тропарь праздника 3. (Когда Іерей поетъ тропарь и кадитъ). По тропарѣ Іерей возглашаетъ: „Гдꙋ помолимся“ и четъ молитвꙋ на благословеніе хлѣбовъ: „Гди Іисꙋсе Христе“ взимая первѣе на верхꙋ лежащꙋю просфорꙋ, по семꙋ положивше ю на мѣсто протяженными перстами знаменꙋетъ цѣлое предложеніе разъ на словахъ: „Благослови хлѣбы, пшеницꙋ, вино и елей“ однимъ знакомъ креста. По сей молитвѣ бываетъ: Бꙋди имя Господне, когда кадитъ предложеніе, и по семꙋ читается Псалмъ 33. до „Не лишатся всякаго блага“. Іерей же идетъ къ царскимъ вратамъ и благословитъ народъ, а пѣвецъ же возглашаетъ: „Именемъ Господнимъ благослови Отче“, Іерей же начинаетъ Оутреню глаголя „Слава святѣй“. — б) Утреня. На „Богъ Гдь“ тропарь праздника 3-ды. Сѣдалны праздникꙋ. Полиелей. Величаніе. Сѣдаленъ 3-ій. Степенна: „Отъ юности моя.“ Прокименъ праздника, Еванг. отъ Марка зач. 2. Псалмъ 50. Слава: „Всячес-

кам днесь" на болгарскій гласъ, И нынѣ: тойже: и стихира самогласна съ стихомъ „Помилуй ма Боже". Канонъ и Катавасіа праздника. На 9-ой пѣсни „Величай душе моа". На Хвалитехъ стихиры праздника 4 съ Слава и Нынѣ. Славословіе великое. По Трисвятомъ точію разъ тропарь праздн. Ектеніи: и Отпустъ „Крестивыйса въ Іорданѣ". — в) На Литургіи св. Іоанна Злат. Антифоны и Входное праздн. По входѣ троп. Слава и Нынѣ: конд. праздника. Вмѣсто Трисвятаго: „Елицы въ Христа". Прокименъ праздника. Апостолъ. зач. 302. Евангеліе отъ Мад. зач. 6. Вмѣсто Достойно: „Величай душе моа" до отданіа. По св. Литургіи бываетъ торжественное изхожденіе на водосвятіе. На изходѣ слѣдующіа Евангеліа читаются отъ Мадеа. зач. 6. Отъ Марка зач. 2. Отъ Луки зач. 10. Отъ Іоанна зач. 3. — По водосвятіи мированіе и отпустъ праздника.

6) 7-го (20.) Четверь. Соборъ св. Іоанна Крестителя. — а) Въ Середу на вел. Вечерни на „Гди воззвахъ" стихиры праздника 3 и Предтечи 3, Слава: Предтечи, И нынѣ: праздн. Входъ съ кадиломъ. Прокименъ великій; „Богъ нашъ". Ектеніи. На Стиховнѣхъ все праздника. По „Нынѣ отпущаеши" тропарь Предтечи, Слава и Нынѣ: праздника. Отпустъ великій. — б) На Утрени на „Богъ Господь": Тропарь праздника, Слава: Предтечи, И нынѣ: праздника. (Полиелеа и Еван. нѣтъ.) Пс. 50. Канонъ: праздн. Катавасіа рядовая: „Глубины открылъ есть". На 9-ой пѣсни: „Величай". На Хвалитехъ стихиры 4 праздника, Слава: Предтечи; И нынѣ: праздника. Славословіе великое. По Трисвятомъ: тропарь Предтечи, Слава и Нынѣ: праздника. Отпустъ: праздника. — в) На Литургіи Антифоны изобразительніи. На входѣ поемъ „Пріидите поклонимса" и припѣвъ окончательный праздника. (Сице поемъ до отданіа.) По входѣ: тропарь праздника и Святаго, Слава: кондакъ Святаго, И нынѣ: кондакъ праздника. Прокименъ Святаго. Апостолъ зач. 42. Еванг. отъ Іоанна зач. 3. Вмѣсто Достойно: „Величай" Причастенъ праздника и Святаго. Отпустъ праздничный ажь до отданіа.

7) 9-го (22). Суббота по Богоявленіи Троп. и Конд. праздн. Ап. зач. 233. Ев. отъ Мадеа зач. 7.

8) 10-го (23). Недѣля по Просвѣщеніи. Гл. 1. а) Въ субботу на вел. Вечерни на „Гди воззвахъ" стихиры на 10, и то воскресныа 4, св. Григоріа 3 и св. Дометіана 3. Слава: Святаго, И нынѣ: догматъ гл. 1-го. Входь. Прок. дне. Ект.: На стиховнахъ стих. воскр. изъ Октоиха 4, Слава: Святаго, И нынѣ: праздн. По „Нынѣ отпущаеши": троп. воскр., Слава: Свят., И нынѣ: праздн. Отпустъ великій недѣльный. — б) На Утрени на „Богъ Гдь": троп. якъ на Вечерни. Сѣдалны воскресны съ Богородичны ихъ. Ангелскій Соборъ. Еванг. воскр. 1-ое отъ Мад. зач. 116. Воскресеніе Христово; пс. 50. и стихира: „Воскресъ Іисусъ". Канонъ воскр. Катавасіа рядовая: „Глубины открылъ". На 9-ой пѣсни „Честнѣйшую. По 9-ой пѣсни ект. малая и „Святъ Господь Богъ нашъ" 3. Стихиры на Хвалитехъ воскресныа 4, и праздника 4 съ наславникомъ и стихами ихъ изъ стиховнахъ, Слава: Стихира Евангельская, И нынѣ: Преблагословенна. Славословіе великое. По Трисвятомъ: Тропарь воскресенъ „Днесь спасеніе". Ектеніи и отпустъ недѣльный. — в) На Литургіи

антифоны изобразительнія. На входѣ: „Прійдите поклонимся“ и припѣвъ окончательный праздника. По входѣ: Тропарь воскресенъ и праздника, Слава: И нынѣ: Кондакъ праздника. Прокименъ „Буди Господи“. Ап. зач. 224. Еванг. Мат. зач. 8. Вмѣсто Достойно: „Величай душе“. Причастенъ: „Явися благодать“. Отпустъ недѣльный.

9) 11-го (24) Понедѣлокъ. Препод. Отца Өеодосія В. а) Въ Недѣлю на вел. Вечерни на Гди воззвахъ стихиры Святаго 6. Слава Святаго, И нынѣ празд. Входъ. Прок. дне. Чтеніе. На стиховнѣхъ стихиры празд. 3. Слава святаго, И нынѣ праздн. По „Нынѣ отпущаеши“ тропарь Свят., Слава и Нынѣ праздн. Отпустъ праздника, въ немже и Святый поминается. — б) На Утрени на „Богъ Гдь“ троп. праздника, Сл.: Свят., И нынѣ праздн. Сѣдалны, Полиелей и Величаніе Св. Степена: „Отъ юности моея“. Прокименъ „Честна предъ Гдемъ“. Еванг. отъ Луки 24. Пс. 50. Стихира Святаго. По „Спаси Боже“ Канонъ праздника. Катавасія: „Глубины открылъ“. На 9-ой пѣсни: „Честнѣйшую“. На хвалитехъ стихиры Святаго 4, Слава Святаго, И нынѣ праздника. Славословіе великое. По Трисвятомъ тропарь Свят., Слава и Нынѣ праздника. Ектеніи 2 и Отпустъ великій. — в) На Литургіи по входѣ тропарь праздн. и Свят. Сл. Конд. Свят., И нынѣ праздн. Прок. Свят. Апост. 176. Еванг. отъ Матея 43. Вмѣсто Достойно: „Величай“. Причастенъ: „Въ память вѣчную“ и Отпустъ праздника.

10) 14-го (27.) Четверь. Отданіе праздника Богоявленія. (Отправа „св. Отецъ въ Синаѣ и Раиѣ избіенныхъ“ кончится днемъ на передъ). а) Въ Середу на Вечерни на „Гди воззвахъ“ стихиры праздн. на 6, съ Слава и Нынѣ. (Поемыя на самый праздникъ.) Входа нѣтъ. На Стиховнахъ все праздн. По „Нынѣ отпущаеши“: тропарь праздника разъ. Отпустъ малый праздничный, Святаго же, иже на ряду, поминаемъ въ отпустѣ. — б) На Утрени на „Богъ Гдь“ тропарь праздника 3-ды. Сѣдалны праздника. (Полиелея нѣтъ). Пс. 50. Канонъ праздничный, Катавасія рядовая: „Глубины открылъ“. На 9-ой пѣсни: „Величай“. На Хвалитехъ стихиры съ Слава и Нынѣ: праздника. Славословіе великое. По Трисвятомъ точію тропарь праздника. Ект. Отпустъ великій праздн. — в) На Литургіи на Входѣ: „Прійдите поклонимся“ и припѣвъ окончательный праздника. По Входѣ: тропарь праздника. Слава и Нынѣ: кондакъ праздника. Прокименъ и Причастенъ праздника. Ап. зач. 326 Ев. отъ Марка зач. 39. Вмѣсто Достойно: припѣвъ и ірмосъ 9-ой пѣсни изъ канона праздничнаго. Отпистъ праздничный. По отпустѣ поемъ троп. праздника на серединѣ церкви.

11) 17-го (30) Недѣля 30-ая по Сошествіи св. Духа и Преп. Антонія Вел. Тезоименіе боголюбиваго Епископа нашего Антонія. Гл. 2. — а) Въ Субботу на вел. Вечерни на Гди воззв. стихиры Окт. 4, и Св. Антонія 6. Слава Святаго, И нынѣ догматъ гл. 2-го. Входъ. Прокименъ. Чтеніе. На стиховнахъ стихиры Октоиха 4, Слава: Святаго, И нынѣ догматикъ гл. 8-го. По „Нынѣ отпущаеши“ тропарь воскресенъ, Слава: Святаго, И нынѣ: „Еже отъ вѣка“. Отпустъ великій. — б) На Утрени на „Богъ Гдь“ тропарь якъ на Вечерни.

Сѣдальны Октоиха съ Богородичны ихъ. Полѵелей и Величаніе Святаго. И (не пѣвше Слава и Нынѣ) абіе Ангелскій Соборъ. Посемѹ же Сѣдальны Святаго всѣ поединожды безъ Богородичныхъ, и такъ Слава: Сѣдаленъ 3-ій полѵелейный, И нынѣ Богородиченъ его. Степенны и Прокименъ воскр. Ев. воскр. 2-ое отъ Марка зач. 70. Воскресеніе Христово. Пс. 50. Слава: „Молитвами св. Преп. Отца Антонія“. И нынѣ: „Молитвами пресвят. Богородицы“. На стих. Помилѹй мя Боже“ стихира „Воскресъ Іисѹсъ“. По ектеніи „Спаси Боже“ Канонъ воскресенъ. Катавасія: „Сѹшѹ глѹбородительнѹю“. На 9-ой пѣсни „Честнѣшѹю“. По Канонѣ Ектенія малая и „Святъ Гдь Богъ нашъ“. На Хвалитехъ стихиры Октоиха 4, и Святаго съ наславникомъ и стихи его 4, Слава: стихира Евангелская 2-ая, И нынѣ: „Преблагословенна“. Славословіе великое. По Трисвятомъ тропарь воскресенъ: „Воскресъ изъ гроба“. Ектеніи и Отпѹстъ великій Недѣли. — в) На Литургіи по входѣ троп. воскр., Святаго и за всякое прошеніе, Слава: Святаго, И нынѣ Храма. Прокименъ Гласа и Святаго. Апост. зач. 258. и 335. Ев. отъ Лѹки зач. 91. и 24. Ект. за всякое прошеніе, и по Литѹргіи многолѣтствіе.—г) Въ тойже день на Вечерни на Гди воззвахъ стихиры св. Аѳанасію и Кириллѹ 6, Слава Святыхъ, И нынѣ Богородиченъ по гласѹ Святаго гл. 6. „Слово собезначалное“. Входа нѣтъ. На стиховнѣхъ стихиры Октоиха 3. Слава Святыхъ: „Паки намъ“, И нынѣ Богород.: „Богородице предстательнице“. По нынѣ отпѹщаеши тропарь Святыхъ; Слава и Нынѣ „Воспитавшейся“. Ектенія и Отпѹстъ повседневный.

12) 20 го (2-го февр.) Середа. Преподобнаго Отца Евѳимія Великаго. а) Въ вторникъ на вел. Вечерни все изъ Минеи. Входъ. Чтеніе. — б) На Утрени Сѣдальны Святаго. Полѵелей. Величаніе. Степенна гл. 4-го: „Отъ юности моея“. Прокименъ Святаго. Ев. отъ Матѳ. 43. Канонъ Святаго. Катавасія: Сѹшѹ глѹбородительнѹю“. На 9-ой пѣсни: Честнѣйшѹю. Славословіе великое. — в) На Литургіи Ап. зач. 335. Ев. отъ Лѹки зач. 24.

13) 24-го (6-го) Недѣля 31-ая по Сошествіи св. Духа. Гл. 3. а) Въ Сѹбботѹ на вел. Вечерни на Гди воззвахъ стихиры Октоиха 7, и св. Ксеніи 3. Слава и Нынѣ догматъ гл. 3. Входъ. На стиховнахъ Октоиха все. По „Нынѣ отпѹщаеши“ тропарь воскресенъ. Слава тропарь Святыя. И нынѣ: „Иже насъ ради“. Отпѹстъ великій недѣли. — б) На Утрени Сѣдальны Октоиха съ Богородичны ихъ. Полѵелей, Анг. Соборъ. Прок. воскр. Еванг. воскр. 3-ое отъ Марка зач. 71. Воскр. Хр-во. Пс. 50. Канонъ воскр. Катавасія: „Сѹшѹ глѹбородительнѹю“. На 9-ой пѣсни „Честнѣйшѹю“. По Канонѣ ектенія малая и „Святъ Господь Богъ нашъ“. На Хвалитехъ все Октоиха, Слава: стихира Евангелская 3-ая, И нынѣ: „Преблагословенна“ Славословіе великое. По Трисвятомъ тропарь воскресенъ „Днесь спасеніе“. Ектеніи и Отпѹст великій Недѣли. — в) На Литургіи Апост. зач. 280. Еванг. отъ Лѹки зач. 93. Прич.: „Хвалите Гда“.

14) 25-го (7-го) Понедѣлокъ. Св. Отца Григорія Богослова. — а) Въ Недѣлю на вел. Вечерни все изъ Менеи. Входъ. Чтеніе. — б) На Утрени Ев. отъ Іоанна 35. отъ полѹ. Канонъ Святаго. Ката-

васія: „Сүшү глүбородительнүю". Славословіе великое. Отпүстъ великій. — к) На Литургіи Апостолъ 151. Євангеліе отъ Іоанна 36.

15) 27-го (9.) Середа. Перенесеніе мощей св. Іоанна Злат. — а) Въ Вторникъ на вел. Вечерни все изъ Минеи. Входъ. Чтеніе. — б) На вел. Утрени Полиелей. Величаніе Святаго. Степенна гл. 4.: „Отъ юности моея". Прок. Святаго. Еван. отъ Іоан. зач. 35. отъ пола. Канонъ свят. Катавасія рядовая: „Сүшү глүбородительнүю". Славословіе великое. — в) На Литургіи Апост. зач. 318. Еванг. отъ Іоанна зач. 36.

16) 30-го (12. февр.) Сүббота. Трехъ Святителей. — а) Въ Пятокъ на вел. Вечерни на Гди воззвахъ стихиры Святымъ 8. Слава: Святыхъ. И нынѣ: догматъ гл. 3. (ибо есть отданіе гласа). Входъ. Чтеніе. — б) На Утрени на „Богъ Господь" тропарь Святымъ 2-ды, Слава и Нынѣ: „Еже отъ вѣка". Сѣдалны Святымъ. Полиелей. Величанія. Степенна гл. 4-го: "Отъ юности моея". Еванг. отъ Іоан. зач. 36. Канонъ Святымъ. Катавасія: „Сүшү глүбородительнүю". На 9-ой пѣсни: „Величай". На Хвалитехъ все изъ Минеи. Славословіе Великое. — в) На Литургіи Ап. зач. 335. Ев. отъ Матѳея зач. 11-ое. Вмѣсто Достойно „Величай".

17) 31-го (13. февр.) Недѣля 32-ая по Сош. Св. Духа, о Закхеи. Гл. 4. — а) Въ Сүбботү вел. Вечерни на Гди воззв. стих. воскресныя 4, и св. Кирү и Іоаннү 6. Слава: Свят.; И нынѣ: догматъ гл. 4-го. Входъ. На стиховнахъ стих. Окт. 4, Слава: Святымъ на гл. 2-ій, И нынѣ догматикъ: „О чүдесе новаго". По „Нынѣ отпүщаеши": тропарь воскресенъ, Слава: Святымъ на гл. 5-ый. И нынѣ „Радүйся двере" и Отпүстъ великій. — в) На Утрени Полиелей, Ангелскій Соборъ. Евангеліе воскресное 4-ое отъ Лүки зач. 112. Воскресеніе Христово, Пс. 50. Канонъ воскресенъ. Катавасія: „Сүшү глүбородительнүю". На 9-ой пѣсни: Честнѣйшүю. По Канонѣ ект. малая и „Святъ Господь Богъ нашъ" 3-ды. На Хвалитехъ стихиры воскресны 8. Слава: Стихира Евангельская 4-ая, И нынѣ: Преблагословенна. Славословіе великое. По Трисвятомъ тропарь „Воскресъ изъ гроба". Ектеніа и Отпүстъ недѣльный. — в) На Литургіи Апостолъ зачало 285. Евангеліе отъ Лүки 94. — г) Въ тойже день на Вечерни на Гди воззвахъ стих. предпразденства 3, и св. Трифона 3. Слава: Святаго, И нынѣ: предпразденства. Входа нѣтъ. Прокименъ дне. На стиховнахъ все предпразденствү. По „Нынѣ отпүщаеши" Тропарь Святаго, Слава и Нынѣ: предпразденства, Ектенія и Отпүстъ повседневный.

II. Февраль.

1) 2-го (15.) Вторникъ. Срѣтеніе Господне. а) Въ Понедѣлокъ вечеръ на малой Вечерни все изъ Минеи. — б) На вел. Вечерни съ Литіею. Іерей облеченъ въ епитрахиль и фелонъ, растворяетъ царскія двери, кадитъ св. престолъ, иконы и весь храмъ; посемү же возвратившеся къ царскимъ дверямъ, ликү глаголющү: „Повелите", возглашаетъ: "Господи благослови", „Слава святѣй", и вшедъ въ св. олтарь затворяетъ царскія двери, ликъ же глаголетъ: „Пріидите

поклонимсѧ“ 3-ды и чтетъ псаломъ: „Благослови дѹше моѧ“. Скончавшѹсѧ же псалмѹ и воспѣвшѹ ликѹ: „Аллилѹїа 3. Слава Тебѣ Боже“. Іерей предъ царскими дверьми велегласитъ ектенію мирнѹю. По ектеніи мирной Стихиры на „Господи воззвахъ“ 8. съ Слава и Нынѣ. Входъ. Прокименъ дне. Чтеніе. Ектеніи. Посемѹ ликъ поетъ стихиры на Литіи съ Слава и Нынѣ: праздника. Іерей же исходитъ, и приходитъ къ тетраподѹ, и тѹтъ велегласитъ: Ектенію на Литіи. Стихиры на стиховнахъ праздника съ припѣвы ихъ. По „Нынѣ отпѹщаеши“: Трисвятое, Отче нашъ съ возгласомъ. Тропарь праздн. 3-ды (безъ Слава). Подъ пѣніемъ тропарь Іерей крестообразно кадитъ

Мѣсяцесловъ рѹскій	римскій	Имена дней седмичныхъ	Имена праздничныхъ и поминательныхъ дней	Мѣсяцесловъ рѹскій	римскій	Имена дней седмичныхъ	Имена праздничныхъ и поминательныхъ дней
1	(14)	Пон.	Предпразд. Срѣтенія	15	(28)	Пон.	Онисимъ
2	(15)	Втор.	⊕ Срѣтеніе Г. І. Хр.	16	(1)	Втор.	Памфилъ
3	(16)	Сер.	Сѵмеонъ и Анна	17	(2)	Сер.	Феодоръ Тѵронъ
4	(17)	Четв.	Ісидоръ и Іадоръ	18	(3)	Четв.	Левъ папа римскій
5	(18)	Пят.	Агадіа	19	(4)	Пят.	Архіппъ
6	(19)	Сѹбб.	Вѹколъ	20	(5)	Сѹбб.	Задѹшная Сѹббота
Нед. о Мытари и Фарисеи. Гл. 5. Оутр. Еванг. воскр. 5-ое отъ Лѹки зач. 113. На Лит. Апост. 296. Еванг. отъ Лѹки зач. 89.				Нед. Мясопустная. Гласъ 7. Оутр. Еванг. воскр. 7-ое отъ Іоанна зач. 63. На Литѹргіи Апостолъ зач. 140. Еванг. отъ Матѳея зач. 106.			
7	(20)	Нед.	Парѳеній	21	(6)	Нед.	Тимоѳей
8	(21)	Пон.	Ѳеодоръ Страт.	22	(7)	Пон.	Обр. ч. м. Св. Мѹч.
9	(22)	Втор.	☉ Отд. Срѣт. Гдня	23	(8)	Втор.	Поликарпъ
10	(23)	Сер.	Харалампій	24	(9)	Сер.	† Обр. ч. гл. Іоан. Кр.
11	(24)	Четв.	Власій	25	(10)	Четв.	Тарасій
12	(25)	Пят.	Мелетій	26	(11)	Пят.	Порфѵрій
13	(26)	Сѹбб.	Мартиніанъ	27	(12)	Сѹбб.	☉ Сѹб. Сыропѹст.
Нед. о Блудномъ Сынѣ. Гл. 6. Оутр. Ев. воскр. 6-ое отъ Лѹки зач. 114. На Литѹргіи Ап. зач. 135. Еван. отъ Лѹки зач. 79.				Недѣля Сыропустная. Гласъ 8. Оутр. Евангеліе воскр. 8-ое отъ Іоанна зачало 64. На Литѹргіи Апост. зач. 112. Еванг. отъ Мат. зач. 17.			
14	(27)	Нед.	Аѵксентій	28	(13)	Нед.	Василій

тетраподъ, на немже 5 хлѣбовъ, пшеница, вино и елей сѹть. Молитва на благословеніе хлѣбовъ. По скончаніи сей молитвы Іерей кадитъ и поетъ: „Бѹди имя“ разъ, пѣвецъ же повторяетъ 2-ды. По семъ Іерей отходитъ предъ царскія двери и благословитъ народъ, а ликъ читаетъ псаломъ „Благословлю Господа, до . . . не лишатся всякакаго блага“ и додаетъ: „Именемъ Гднимъ благослови Отче“, на что Іерей отвѣтѹетъ „Слава святѣй“ и слѣдѹетъ Оутреня. — в) На Утрени Сѣдалны праздника. Полѵелей и Величаніе. Сѣдаленъ 3-ій. Степенна гл. 4-го „Отъ юности моея“. Прокименъ праздника. Евангеліе отъ Лики зач. 8. Псаломъ 50-ый съ стихирою праздника.

Катавасія праздника. На 9-ой пѣсни вмѣсто Честнѣйшую: „Богородице Дѣво". Славословіе великое. По Трисвятомъ тропарь праздника разъ. Ектеніи и Отпустъ праздничный. — г) На Литургіи антифоны изобразительніи. На входѣ поемъ входное: „Сказа Господь" гласъ 1-ый и такъ тропарь праздника; Слава и Нынѣ: кондакъ праздника. Апостолъ зач. 316. Евангеліе отъ Луки зач. 7. Вмѣсто Достойно: „Богородице Дѣво" до отданія. — По „Буди имя" бываетъ благословеніе свѣщей изъ Требника. Мурованіе и Отпустъ праздника. — д) Въ тойже день на повседневной Вечерни все изъ Минеи. Отпустъ праздника: „На объятіяхъ".

2) 7-го (20) **Недѣля Мытаря и Фарисея.** Гл. 5. Во слѣдующую седмицу нѣтъ поста, но есть разрѣшеніе на мясоястіе въ Середу и Пятокъ. Начинается Тріодіонъ постный. — а) Въ Субботу на вел. Вечерни на Господи воззвахъ стихиры воскресныя 4, Тріоди 3 и праздника 3. Слава: Тріоди, И нынѣ: Догматъ гл. 5-го. Входъ. На стиховнахъ стих. Октоиха 4, Слава Тріоди, И нынѣ: праздника. По „Нынѣ отпущаеши" тропарь воскресенъ, Слава и Нынѣ: праздника и Отпустъ великій Недѣли. — б) На Утрени на „Богъ Господь": тропарь воскресенъ 2-ды. Слава и Нынѣ: праздника. Сѣдалны воскресныя съ Богородичны ихъ. Полиелей. Ангелскій Соборъ. Евангеліе воскресное 5-ое отъ Луки зач. 113. Воскресеніе Христово, пс. 50. На Слава: гл. 8. „Покаянія отверзи ми двери". На И нынѣ: „На спасенія стези". Таже: „Помилуй мя Боже" и „Множества содѣянныхъ". Канонъ воскресенъ. Катавасія: „Сушу глубородительную". На 9-ой пѣсни: Честнѣйшую. По Канонѣ ект. малая и „Святъ Господь Богъ нашъ" 3-ды. На Хвалитехъ стихиры воскресны 4, и Тріоди 4. писани на Вечерни съ припѣвы ихъ. Слава Тріоди, И нынѣ: Преблагословенна. Славословіе великое. По Трисвятомъ тропарь воскресенъ: „Днесь спасеніе", Ект. и Отпустъ недѣльный. — в) На Литургіи тропарь воскр. и праздн.; Слава: конд. Тріоди, И нынѣ: кондакъ праздника. Прокименъ гласа. Апостолъ зач. 296 Евангеліе отъ Луки зач. 89. — г) Въ тойже день на Вечерни на Гди воззвахъ стихиры св. Θеодора 3 и св. Пророка 3. Слава: Святаго, И нынѣ: праздника. Входа нѣтъ. На стиховнахъ все изъ Минеи. По „Нынѣ отпущаеши" тропарь Святаго, Слава и Нынѣ: праздника. Ектенія и Отпустъ праздника.

3) 9-го (22.) Вторникъ. **Отданіе Срѣтенія Господня.** — а) Цѣла Служба такъ кончится, якъ на самый праздникъ кромѣ Входа и Чтеній Вечерни, полиелея и Евангелія на Оутрени. Славословіе великое. — б) На Литургіи Апостолъ зач. 67. Евангеліе отъ Марка зачало 60.

4) 14-го (27.) **Недѣля о Блудномъ Сынѣ.** Гл. 6. — а) Въ Субботу на вел. Вечерни на Господи воззвахъ стихиры Октоиха 6. Тріоди 4. Слава: Тріоди. И нынѣ: догматъ гл. 6-го. Входъ. На Стиховнахъ стихиры Окт. Слава: Тріоди, и Нынѣ: догматикъ гласа 6-го. По „Нынѣ отпущаеши" тропарь воскресенъ. Слава и Нынѣ: „Благословенную нарикій". Отпустъ великій недѣли. — в) На Утрени Сѣдалны Октоиха. Полиелей и Псалмъ 136-ый: „На рѣкахъ Вавилонскихъ съ Аллилуїею. Ангелскій соборъ. Евангеліе воскресное

6-ое отъ Луки зач. 114. Воскресеніе Христово. Слава: „Покаянія", И нынѣ: „На спасенія", на стихъ „Помилуй мя Боже" „Множества содѣянныхъ". Канонъ Окт. Катавасія: „Моисейскую пѣснь". „Честнѣйшую" и „Святъ Господь Богъ нашъ". На Хвалитехъ стихиры Октоиха 5. и Тріоди 3. Слава: Тріоди, И нынѣ: Преблагословенна. Славословіе великое. „Воскресъ изъ гроба". Ект. и Отпустъ великій Недѣли. — г) На Литургіи тропарь воскресенъ, Слава: конд. Тріоди, и Нынѣ: Конд. Храма. (Идѣже Храмъ Святаго конд. Покрова). Апост. зач. 135. Еванг. отъ Луки зач. 79. — д) Въ той же день на Вечерни на Гди воззвахъ Октоиха 3 и св. Онисіма 3 съ Слава и Нынѣ: изъ Минеи. Входа нѣтъ. На Стиховнахъ все изъ Октоиха. Тропарь святаго. Слава и Нынѣ: „Красотѣ дѣвства". Ект. и Отп. повседневный.

5) 20-го (5. марта). **Суббота усопшихъ.** — а) Въ Пятокъ на Вечерни Іерей въ черномъ епитрахилѣ творитъ начало обычное. Ект. мирная о усопшихъ. (зри Молитвословъ стр. 328.) На Господи воззвахъ стихиры Октоиха 3 и Тріоди 3 усопшимъ. Слава: Тріоди, и Нынѣ: догматъ гл. 6-го. Входа нѣтъ. Вмѣсто прокимена поется Аллилуіа на гл. 8-ый. На Стих. мученичен 1 и 2 усопшихъ гласа изъ Октоиха, Слава и Нынѣ: Тріоди. Тропарь „Глубиною", Слава и Нынѣ: Тебе и стѣну. Ект. „Помилуй насъ Боже" о Усопшихъ. (зри Молитвословъ стр. 355.) Отпустъ малый Усопшихъ: „Живыми и мертвыми" въ немже и Святый поминается. По благословеніи якъ на Вечерни такъ и на Утрени Іерей возглашаетъ: „Въ блаженномъ успеніи вѣчный покой" и „Вѣчная память" 3-ды.

б) Вечеромъ 6-го часа отправляется Парастасъ. — в) На Утрени Іерей въ черномъ епитрахилѣ творитъ начало обычное. Ектенія мирная о Усопшихъ. Вмѣсто „Богъ Господь" Аллилуіа на гласъ 8-ый Тропарь „Глубины", Слава и Нынѣ: „Тебе и стѣну". И такъ 1-ая статія „Блажени непорочніи" съ припѣвомъ: Благословенъ еси, на концѣ: „Яко аще". II-ая статія „Твой есмъ азъ" съ припѣвомъ: „Спасе, спаси души рабъ твоихъ", на конецъ: „Жива будетъ". По статіяхъ: „Благословенъ еси Господи научи мя оправданіемъ твоимъ" и тропарь: „Святыхъ ликъ" съ Слава и Нынѣ: „Радуйся чистая". Аллилуіа 3. и Ект. о усопшихъ: „Паки, паки" (зри Молитвословъ стр. 355.) Сѣдаленъ: Упокой, Слава и Нынѣ: „Отъ Дѣвы". Псл. 50. Канонъ Храма и Тріоди, Катавасія: „Пѣснь возслемъ". По 6-омъ конд. „Со Святыми упокой" спѣвается, Ікосъ читается, но „Надгробное рыданіе" спѣвается. Честнѣйшую. На хвалитехъ все изъ Тріоди. Славословіе малое. Ект. Исполнимъ. На Стиховнахъ стихиры Октоиха покойныя гласа, Слава и Нынѣ: Тріоди. Троп. „Глубиною". Слава и Нынѣ: „Тебе и стѣну". Ектенія о усопшихъ и отпустъ — г) На Литургіи тропарь „Глубиною", Слава: „Съ Святыми", и Нынѣ: „Тебе и стѣну". Апостолъ зач. 270. Евангеліе отъ Іоанна зач. 16. По Литургіи Панихида.

6) 21-го (6.). **Недѣля Мясопустная.** Гл. 7. — а) Въ Субботу на вел. Вечерни на Господи воззвахъ стихиры Октоиха 6 и

Тріоди 4. Слава: Тріоди, И нынѣ: догматъ гл. 7-го. Входъ. На Стиховнахъ стих. Октоиха, Слава: Тріоди, И нынѣ: „Безневѣстнаѧ". Тропарь воскресенъ, Слава и Нынѣ: „Ѩкъ нашего". Отпѹстъ великій Недѣли. — б) На Утрени Сѣдаленъ Октоиха. Полѵелей. „На рѣкахъ Вавилонскихъ". Ангелскій соборъ. Евангеліе воскр. 7-ое отъ Іоанна зачало 63. Слава: „Покаѧніѧ отверзи ми", И нынѣ: „На спасеніѧ стези", на стихъ: „Пом. Боже" стихира „Множества содѣѧнныхъ". Канонъ воскр. Катавасіѧ: „Помощникъ". Честнѣйшѹю. „Свѧтъ Господь". На Хвалитехъ: стихиры Октоиха 5 и Тріоди 3. Слава: Тріоди, И нынѣ: „Преблагословенна". Славословіе великое. „Днесь спасеніе". Ектеніѧ и отпѹстъ великій Недѣли. — в) На Литургіи тропарь воскресенъ, Слава: Кондакъ Тріоди и Нынѣ: Кондакъ Храма. Прокименъ гласа. Апостолъ зач. 140. Евангеліе отъ Матѳеѧ зач. 106. — г) Въ тойже день на Вечерни на Господи воззвахъ стихиры Октоиха 3 и Свѧтыхъ 3 Слава и Нынѣ изъ Минеи. Входа нѣтъ. На Стиховнахъ все изъ Тріоди. Тропарь Свѧтаго, Слава и Нывѣ: „Воспитавшейсѧ."

7) 24-го (9.) Середа. Первое и второе Обрѣтеніе Ч. Главы Предтечеви*). Въ Вторникъ вечеръ на Господи воззахъ стихиры Предтечи 6. Слава: Предтечи, И нынѣ: „Кто тебе". Входъ. Чтеніе. На Стиховнѣ Тріоди самогласенъ дне 2-ды и Мѹченниченъ, Слава: Предтечи, и Нынѣ: Богородиченъ. Тропарь Предтечи, Слава и Нынѣ: Богородиченъ воскресенъ по гласѹ тропарѧ. — б) На Утрени троп. ѩвъ на Вечерни. Сѣдаленъ Тріоди и Предтечи оба. Полѵелей и Сѣдаленъ Предтечи. Степенна гласа 4-го. Прокименъ Предтечи. Евангеліе отъ Лѹки зач. 31. Пс. 50. Стихира Предтечи. Канонъ Предтечи. Катавасіѧ: „Отверзѹ оуста моѧ". На Хвалитехъ все Предтечи изъ Минеи. Славословіе малое. Ект. На Стиховнѣ Тріоди самогласенъ дне 2-ды и мѹчениченъ, Слава Предтечи: „Иже первѣе на блюдѣ", И нынѣ: Богородиченъ и проч. обычайно. Отпѹстъ повседневный.— в) На Литургіи Апостолъ зач. 176. Еванг. отъ Маѳ. зач. 40.

8) 27-го (12.) Суббота Сырная, яже есть Преподобныхъ Отцевъ въ подвизѣ просіявшихъ. — а) Въ Пѧтокъ вечеръ на повседневной Вечерни все изъ Тріоди. — б) На Утрени на „Богъ Господь" Троп. св. Отцевъ, Слава и Нынѣ: „Еже отъ вѣка". Псаломъ 50. Канонъ Храма. Катавасіѧ изъ Тріоди: „Пѣснь возслемъ". На 9-ой пѣсни: Честнѣйшѹю. На Хвалитехъ все изъ Тріоди. Великое Славословіе. Отпѹстъ великій. — г) На Литургіи Апостолъ зач. 213. Еванг. отъ Матѳеѧ зач. 43.

9) 28-го (13.) Недѣля Сыропустная. Гл. 8. — а) Въ Сѹбботѹ на Вечерни на Господи возвахъ стихиры Октоиха 6, и Тріоди 4; Слава: Тріоди, И нынѣ: догматъ гласа 8-го. Входъ. На стиховнѣхъ стихиры Октоиха 4.; Слава: Тріоди, И нынѣ: „Творецъ и избави-

---

*) Оуставъ то предписѹетъ: „Аще слѹчитсѧ Обрѣтеніе Честныѧ Главы Іоанна Предтечи въ Середѹ Сырной седмицы, поемъ слѹжбѹ всю Предтечи вечеръ и оутро въ Вторникъ Сырныѧ Недѣли"; но поневже оу каѳедральной церкви Литѹргіѧ Преждеосвѧщенныхъ Даровъ въ Середѹ Сырнѹю не отправлѧется, то слѹжбѹ Предтечи отправлѧемъ въ Середѹ Сырнѹю.

тель“. По Нынѣ отпущаеши Тропарь воскресенъ, Слава и Нынѣ: „Иже насъ ради“. Отпустъ отдѣльный, въ немже и Святый поминается. — б) На Утрени тропарь якъ на Вечерни. Сѣдальны Октоиха. Полиелей. „На рѣкахъ Вавилонскихъ“. Ангелскій соборъ. Евангеліе воскресное 8-ое отъ Іоанна зач. 64. Воскресеніе Христово. Псалмъ 50. Слава: „Покаянія“. И нынѣ: „На спасенія стези“ и проч. Канонъ Октоиха. Катавасія: „Яко по суху“. По 6-ой пѣсни Кондакъ и Ікосъ Тріоди съ окончательнымъ припѣвомъ: „Милостиве помилуй мя падшаго“, который спѣвается. На 9-ой пѣсни: Честнѣйшую. По Канонѣ „Святъ Господь“. На Хвалитехъ стихиры Окт. 5 и Тріоди 3, Слава: Тріоди, И нынѣ: Преблагословенна. Славословіе великое. По Трисвятомъ „Воскресъ изъ гроба“. Ектеніи и отпустъ недѣльный. — в) На Литургіи по входѣ: Тропарь воскресенъ, Слава: Кондакъ Тріоди, И нынѣ: Кондакъ храма. Прок. Тріоди. Апост. зач. 112. Еванг. отъ Маѳ. зач. 17. — г) Въ тую же Недѣлю на Вечерни стихиры на Господи воззв. на 10. и то: покаянныя Октоиха 4 (изъ вечерныхъ стиховныхъ 3, изъ утреныхъ стиховныхъ 2, подобно берется и въ слѣдующія Нед. до Недѣлѣ 5-й заключительно); потомъ Тріоди 3, и св. Евдокіи 3. Сл. И нынѣ: Богородиченъ изъ Минеи. Входъ съ кадиломъ въ багряномъ фелонѣ. По „Свѣте тихій“ Прокименъ великій: „Не отврати“ 4-разъ; когда поютъ 4-разъ Іерей затворяетъ царскія врата, низлагаетъ фелонъ, входитъ въ епитрахилѣ на амвонъ, и по „Сподоби Господи“ глаголетъ ектенію: „Исполнимъ“. На стиховнахъ все изъ Тріоди. По Нынѣ отпущаеши тропарь: „Богородице Дѣво“, и поклонъ 1, Слава: „Крестителю Христовъ“ и поклонъ 1; И нынѣ: „Молите о насъ“ и поклонъ 1. Іерей глаголетъ: „Подъ твою милость“ безъ поклона. На что пѣвецъ „Господи помилуй“ 40-разъ и Гди благослови. Іерей: „Сый благословенъ“ Ликъ: Аминь. Іерей читетъ: „Небесный Царю“. Ликъ же Господи помилуй 3. Слава и Нынѣ: Честнѣйшую. „Именемъ Господнимъ“. Іерей: „Молитвами святыхъ Отецъ“ и творитъ 3 поклоны съ молитвою св. Ефрема: „Господи и Владыко живота моего“ и такъ отпустъ найменьшій отъ „Слава Тебѣ Христе“

III. Мартъ.

Примѣчаніе. Года 1921-го Ключъ границный т. е. буква пасхальная есть Щ. Врущелѣто же т. е. буква недѣльная, которая всегда 1-го Марта начинается есть: Д.

1) 1-го (14.) Понедѣлокъ. Первый день св. Четыредесятницы. Въ сей день 10-го часа Іерей совершаетъ IX. Часъ съ Обидницею дне: но можетъ отправляти и Литургію св. Іоанна Зл. въ честь Святаго. По Богослуженіи же Іерей поучаетъ чада своя, какъ пріуготовитися имъ черезъ св. Постъ къ Страстямъ Христовымъ. И окончивъ сіе наставленіе повелѣваетъ имъ колѣна предъ Господемъ преклонити и велегласнѣ молитвы, яже начертаны суть въ Требнику, какъ кончимыя въ началѣ св. В. Поста и посемъ творитъ отпустъ и благословляетъ людей.

2) 3-го (16) Въ Середу и Пятокъ св. Четыредесятницы отправляется Литургія Преждеосвященныхъ Даровъ, совокуплена съ IX. Часомъ и Вечернею.—а) IX. Часъ кончится такъ, якъ то Часословъ или Молитвословъ указуетъ. Когда же начинается Обѣдница, Іерей входитъ въ св. Олтарь облекается въ вся одежды Іерейскія и у подножія св. Престола окончиваетъ Обѣдницу съ молитвою IX. Часа: „Господи Іисусе Христе“. Отпустъ наименьшій въ которомъ и святый поминается. — в) По скончаніи Обѣдницы начинается Вечерня съ Литургіею Преждеосвященною и то все такъ, якъ то сіе Литургиконъ указуетъ (зри Уставъ на 1920. годъ).

3) 7-го (20.) Недѣля I-ая Св. В. Поста. Гл. 1.—а) Въ Суботу на великой Вечерни стихиры на Господи воззвахъ Октоиха 6, и Тріоди 4, Слава: Тріоди, И нынѣ: Догматъ гласа 1-го. Входъ. На Стиховнѣхъ стихиры 4 Октоиха, Слава: Тріоди, И нынѣ: Богородиченъ „О чудесе новаго“ По „Нынѣ отпущаеши“ троп. воскресенъ, Слава: „Пречистому образу“; И нынѣ: „Вся паче“ и отпустъ недѣльный. — б) На Утрени на „Богъ Господь“ тропарь якъ на Вечерни. Сѣдальны Октоиха. Ангелскій соборъ, Прокименъ воскресенъ гл. Евангеліе воскресное 9-ое отъ Іоанна зач. 65. Воскресеніе Христово. Псаломъ 50. Слава: „Покаянія“; И нынѣ: „На спасенія“. Стихъ: „Помилуй мя Боже“ и стихира „Множества содѣянныхъ“. Канонъ воскресенъ и Тріоди. Катавасія: „Моря чермную“. На 9-ой пѣсни: Честнѣйшую. По канонѣ Ектенія малая и „Святъ Господь“ 3-ды. На Хвалитехъ стихиры Октоиха 5 и Тріоди 3. Слава: Тріоди, И нынѣ: Преблагословенна. Славословіе великое. По Трисвятомъ тропарь: „Днесь спасеніе“. Ектеніи и отпустъ великій недѣли. — г) На Литургіи св. Василія Великаго по входѣ: Тропарь воскресенъ и „Пречистому образу“, Слава: Кондакъ Тріоди, И нынѣ: Кондакъ Храма. (А идѣже храмъ Святаго, Кондакъ Срѣтенія). Прокименъ Тріоди: „Благословенъ еси“. Апостолъ зач. 329. отъ полу. Евангеліе отъ Іоанна зач. 5. Вмѣсто достойно: „О тебѣ радуется“ (до недѣлѣ Цвѣтоносія поется). — г) Въ тую же Недѣлю на Вечерни на Господи воззвахъ стихиры на 10, и то: покаянныя изъ Октоиха 4. Тріоди 3. и Св. Феофилакту 3, Слава и Нынѣ: Богородъ изъ Минеи. Входъ. Прокименъ: „Далъ еси“. Сподоби Господи. Исполнимъ. На стиховнахъ все изъ Тріоди. По Нынѣ отпущаеши Богородице Дѣво и прочая, якъ въ Недѣлю Сырную.

Примѣчаніе. Святіи, прилучившіися въ Седмицу Страстную и Свѣтлую, поются на повечеріяхъ отъ Понед. II-ой Седмицы Великого Поста.

4) 9-го (22.) Вторникъ. Св. 40 Мучениковъ въ Севастійскомъ езерѣ мучившихся. — а) Въ Понедѣлокъ на великой Вечерни 10-го часа по началѣ обычномъ Стихиры на Господи воззвахъ 3. изъ Тріоди, 3 же Мученикамъ; Слава: Мучениковъ, И нынѣ: „Прейде сѣнь“. Входъ. Прокименъ Тріоди и 1-ое Чтеніе Тріоди и абіе Прокименъ 2-ый Тріоди и Чтеніе 2-ое Тріоди, посему чтеніе Святымъ. Послѣ пареміяхъ Іерей запираетъ царскія двери, сложитъ изъ себя фелонъ и въ епитрахилѣ выходитъ предъ царскія двери, пѣвецъ же четъ: Сподоби Господи. Ектенія. На Стиховнахъ стихиры Тріоди 3, Слава: Мучениковъ, И нынѣ: „Богородице ты еси лоза“. По „Нынѣ

отпѹщаеши": тропарь Мѹчен., Слава и Нынѣ: „Гавріилѹ вѣщавшѹ". Ектеніа: Помилѹй насъ Боже и 3 поклоны и отпѹстъ. (Если же передъ Вечернею кончится Обѣдница: то оставшіа части Обѣдницы тѹй выполняются, сѣрѣчъ: „Всесвятаа Тройце" и пр. „Бѹди имя" 3-ды съ поклонами. Псаломъ: „Благословлю Господа". И абіе ликъ глаголетъ: „Достойно есть . . . до нашего", на что Іерей: Премѹдрость . . . и бываетъ отпѹстъ дневный). — в) На Повечеріи великомъ. Начало обычайное съ псалмами и съ „Съ нами Богъ". По 1-омъ Трисвятомъ Тропарь Мѹчениковъ, Слава и Нынѣ: „Гавріилѹ"

Мѣсяцословъ рѹсскій	Мѣсяцословъ римскій	Имена дней седмичныхъ	Имена праздничныхъ и поминательныхъ дней
1	(14)	Пон.	Евдокіа. Нач. В. Поста
2	(15)	Втор.	Феодотъ
3	(16)	Сер.	Евтропій
4	(17)	Четв.	Герасимъ
5	(18)	Пят.	Кононъ
6	(19)	Сѹбб.	Св. 42 Мѹч.
Нед. I-ая Св. В. Поста. Гл. 1. Оутр. Ев. воскр. 9-ое отъ Іоанна зач. 65. На Лит. Ап. зач. 329. Ев. отъ Іоанна зач. 5.			
7	(20)	Нед.	Василій
8	(21)	Пон.	Феофѵлактъ
9	(22)	Втор.	† Св. 40 Мѹчениковъ
10	(23)	Сер.	Кодратъ
11	(24)	Четв.	Софроній
12	(25)	Пят.	Феофанъ
13	(26)	Сѹбб.	Сѹббота ѹсопшихъ
Нед. II-ая Св. В. Поста. Гл. 2. Оутр. Еванг. воскр. 10-ое отъ Іоанна зач. 66. На Лит. Ап. зач. 304. Ев. отъ Марка зач. 7.			
14	(27)	Нед.	Венедиктъ
15	(28)	Пон.	Агапій
16	(29)	Втор.	Савинъ
17	(30)	Сер.	Алексій
18	(31)	Четв.	Кѵриллъ
19	(1)	Пят.	Хрѵсанфъ
20	(2)	Сѹбб.	Сѹббота ѹсопшихъ
Нед. 3-ая Св. Поста т. е. Крестопоклонная Гл. 3. Оутр. Ев. воскр. 11-ое отъ Іоанна зач. 67. На Лит. Ап. зач. 311. Еванг. отъ Марка зач. 37.			
21	(3)	Нед.	Іаковъ
22	(4)	Пон.	Василій
23	(5)	Втор.	Никонъ
24	(6)	Сер.	Предпраз. Благовѣщ.
25	(7)	Четв.	✠ Благ. Пр. Д. Маріи
26	(8)	Пят.	Соборъ Арх. Гавріила
27	(9)	Сѹбб.	Сѹббота ѹсопшихъ
Нед. 4-ая Св. В. Поста. Гл. 4. Оутр. Ев. воскр. 1-ое отъ Мат. зач. 116. На Литѹрг. Ап. зач. 314. Ев. отъ Марка зач. 40.			
28	(10)	Нед.	Іларіонъ
29	(11)	Пон.	Маркъ
30	(12)	Втор.	Іоаннъ
31	(13)	Сер.	Поклоны. Іпатій

По 2-омъ Трисвятомъ тропарь: „Помилѹй насъ Господи". Канонъ Богород. „Достойно" безъ поклоновъ. По трисвятомъ и Отче нашъ кондакъ мѹчениковъ. „Господи силъ" не поемъ, но абіе Господи помилѹй 40. „Иже на всякое время". Честнѣйшѹю. Именемъ Господнимъ. Іерей: „Боже оущедри ны" и творитъ 3 поклоны. По семѹ безъ колѣнопреклоненій молитвы: „Нескверная", „И даждь намъ", „Оупованіе намъ" и отпѹстъ найменьшій. (Молитва: „Владыко многомилостиве" оставляется) Поминаніа (За оусопшихъ не бываетъ) и Благословеніе. — д) На Утрени поется „Богъ Господь", а не Алли-

лѹїа. Тропарь Мѹч. Слава и Нынѣ: „Гаврїилѹ". Сѣдалны мѹч. Полѵелей, Величанїе и Сѣдаленъ иже по Полѵелею. „Степенна:„ „Отъ юности". Прок. мѹч. Еванг. отъ Лѹки зач. 106. Псаломъ 50. Стих. мѹч. Канонъ мѹч. Катавасїа: „Отверзѹ оуста моа". На Хвалитехъ все изъ Минеи. Славословїе малое. Ект. На Стиховнѣ самогласенъ 2-ды и Мѹченичен изъ Трїоди, Слава и Нынѣ: изъ Минеи. Благо есть, по Отче нашъ Троп. мѹч. Слава и Нынѣ: „Гаврїилѹ". Ект. „Помилѹй насъ Боже" и по Возгласѣ 3 поклоны. Посемѹ Часъ I. въ немже тропарь Мѹчениковъ и по Трисвятомъ конд. ихъ. „Иже на всякое время" и по „Боже оущедри ны" 3 поклоны, (Трисвятаго не глаголемъ) „Христе свѣте" и отпѹстъ найменьшій. — е) IX. Часъ и Обѣдница. Все обычайно, токмо троп. Мѹч. и по Отче нашъ конд. Мѹч. Въ Обѣдницѣ по поклонахъ Трисвятаго не глаголемъ но Іерей абїе глаголетъ молитвѹ IX. Часа: „Владыко Господи Інсѹсе Христе" и такъ отпѹстъ найменьшій. (Оставшїя части Обѣдницы прелагаются на конецъ Вечерни и отправляется Вечерня повседневная постная, якоже Трїодъ оуказѹетъ).

4) 13-го (26.) Суббота 2-ая св. Поста, сирѣчъ Усопшихъ. — а) Вечерня въ Пятокъ 10-го часа оу нашемъ кад. храмѣ отправляется съ Литѹргїею Преждеосвященныхъ Даровъ. — в) На великомъ Повечерїи безъ поклоновъ Іерей въ епитрахилѣ багряномъ творитъ начало обычное и поется „Съ нами Богъ". По 1-омъ Трисвятомъ и Отче нашъ, тропарь: „Апостолы пророцы". Слава; „Помяни Гди". И нынѣ: „Мати святая", прочая обычайно. По 2-омъ Трисвятомъ и Отче нашъ тропари: „Помилѹй насъ Господи". Въ 3-ой части Поверїя: Канонъ покойный настоящого гласа. „Достойно" но безъ поклона. По Трисвятомъ и Отче нашъ: Кондакъ: „Со Святыми" По кондакѹ Господи помилѹй 40. „Иже на всякое время". Честнѣйшѹю. „Именемъ Господнимъ". и Іерей возглашаетъ: „Боже оущедрѹ ны" но поклоны не творитъ. (Трисвятое такожде оставляется). Посемѹ слѣдѹютъ молитвы: „Нескверная", „И даждь намъ", „Оупованїе намъ" но безъ колѣнопреклоненїя. Отпѹстъ найменьшій. (Молитва „Владыко многомилостиве" оставляется). Поминанїя и благословенїе. — г) На Утрени, которѹю Іерей въ черномъ епитрахилѣ отправляетъ, вся такъ якоже въ Сѹбботѹ Мясопѹстнѹю. По ектенїи мирной ѡ оусопшихъ и „Аллилѹїа" тропарь: „Апостоли", Слава: „Помяни Гди", И нынѣ: „Мати Святая", Посемѹ статїя 1-ая: „Блажени непорочнїи". II-ая статїя „Твой есмь азъ", и тропари: „Святый ликъ", таже ект. о оусопшихъ и такъ сѣдаленъ 2-ый мертвыхъ: „Оупокой Спасе нашъ". Слава и Нынѣ: „Отъ Дѣвы". Псаломъ 50. Канонъ Храма и Октоиха до 6-ой пѣсни. Отъ 6-ой пѣсни начинается Четырепѣснецъ изъ Трїоди и оставляется канонъ Храма и Октоиха, и такъ останется канонъ Святаго и Четырепѣснецъ. Катавасїя Трїоди: „Глѹбина страстей" — На Хвалитехъ мѹченичны гласа изъ Октоиха 4 съ Слава и Нынѣ. Славословїе малое. На стиховнѣхъ стихиры покойныя гласа изъ Октоиха. Слава и Нынѣ: тамже. По Благо есть и Трисвятомъ поемъ Тропарь: „Апостоли, пророцы." Слава: „Помяни Господи". И нынѣ: „Мати Святая". Ектенїя о оусопшихъ и отпѹстъ. — На Литургїи по входѣ тропарь: Апостоли,

пророцы“ и „Помяни Гди“. Слава: Съ Святыми, И Нынѣ: Тебе и стѣнѹ. Прокименъ: Дѹши ихъ Ап. зач. 270. Єванг. отъ Іоанна зач. 16. По Литѹргіи Панихида.

6) 14-го (27) Недѣля 2-ая Вел. Поста. Гл. 2. — а) Въ Сѹбботѹ на вел. Вечерни стихиры на Гди воззвахъ Октоиха 7 и свят. Венедикта 3, Слава и Нынѣ догматъ гл. 2 го. Входъ. Прокименъ. На Стиховнахъ стихиры Окт. 4; Слава и Нынѣ: догматикъ гласа. По „Нынѣ отпѹщаеши“: троп. воскресенъ, Слава: троп. Святаго, И нынѣ „Иже насъ ради“ и отпѹстъ Недѣли. — б) На утрени на „Богъ Господь“: тропарь якъ на Вечерни. По сѣдалныхъ Октоиха: Ангелскій Соборъ. Прокименъ воскресенъ гласа. Євангеліе воскресное 10-ое отъ Іоанна зач. 66. „Воскресеніе Христово“ и Пс. 50. Слава: „Покаянія“, И нынѣ: „На спасенія стези“. Стихъ: „Помилѹй мя Боже“ и стихира: „Множества“. Канонъ Октоиха, и понеже въ Тріоди предписанной Катавасіи нѣтъ берется Катавасія рядовая: „Отверзѹ ѹста моя“. На 9-ой пѣсни: Честнѣйшѹю. „Святъ Гдь“. На Хвалитехъ стихиры Октоиха 8. Слава: Тріоди, И нынѣ: Преблагословенна. Славословіе великое. По Трисвятомъ: „Воскресъ изъ гроба“. Єктеніи и отпѹстъ недѣльный. — в) На Литургіи св. Василія Вел. по входѣ: Тропарь воскр., Слава: кондакъ Тріоди. И нынѣ: Кондакъ Храма. Прокименъ: „Ты Гди“ Ап. 304. Єв. отъ Марка 7. Вмѣсто Достойно: „О тебѣ радѹется“. — г) Въ тойже день на Вечерни стих. на Гди воззвахъ 10 и то изъ Окт. 4, изъ Тріоди 3 и св. Агапій 3 съ Слава и Нынѣ изъ Минеи. Входъ. Прок. вел. „Не отврати“ 4-зъ. Посемѹ Іерей запираетъ царскія врата и по „Сподоби Гди“ въ епитрахилѣ велегласитъ Єкт. Исполнимъ“. На Стиховнѣ все изъ Тріоди. Прочее все, якоже въ Недѣлю Сыропѹстнѹю на Вечерни.

7) 20 го (2. Апр.) Суббота 3-ая св. в. поста, яже есть Усопшихъ. — а) Вечерня въ каѳедр. храмѣ отправляется часа 10-го съ Литѹргіею Преждеоск. Даровъ. — б) На вел. Повечеріи безъ поклоновъ якоже сказано въ 2-ѹю Сѹбботѹ Св. В. Поста. — в) На Утрени, которѹю Іерей въ черномъ епитрахилѣ отправляетъ, поется послѣдованіе, якоже въ II-ѹю Сѹбботѹ В. Поста явленно есть. — Примѣтити однакожъ должно, что отъ VI-ой пѣсни начинается Четырепѣсн. и Катавасія: изъ Тріоди „Содержима мя“. — г) На Литургіи по входѣ троп. „Апост. пророцы“ и „Помяни Гди“. Слава: „Съ Святыми ѹпокой“. И нынѣ: „Тебе и стѣнѹ“. — Прокименъ: Дѹши ихъ. Ап. 270. Єванг. отъ Іоанна зач. 16 Послѣ Литѹргіи Панихида.

8) 21-го (3. апр.) Недѣля 3-ая св. Четыредесятницы, называемая Крестопоклонною. Гл. 3. а) Въ Сѹбботѹ на вел. Вечерни стихиры на Господи воззвахъ Октоиха 6, и Тріоди 4, Слава: Тріоди, И нынѣ догматъ гл. 3-го Входъ и прок. (Въ каѳедральномъ Храмѣ и Чтеніе бываетъ, ико сей Храмъ въ честь св. Креста есть освященъ). Єкт. Сподоби. Исполнимъ. Стихиры на Стиховнѣхъ 4 изъ Октоиха, Слава и Нынѣ: Тріоди По „Нынѣ отпѹщаеши“: троп. воскресенъ; Слава: тропарь Креста: „Спаси „Господи“. И нынѣ: „Гавріилѹ вѣщавшѹ“ и отпѹстъ великій недѣли. (Идѣже есть Храмъ ч. Креста, бываетъ Литія съ стихирою Храма. Слава и Нынѣ изъ Тріоди

„Зрѧщи тѧ тварь“.) — в) На Утрени на „Богъ Гдь“ тропарь ѩкъ на Вечерни. Сѣдалны Октоиха. (Идѣже есть храмъ ч. Креста, бываетъ полуелей, Величаніе и Сѣдаленъ Креста: „Въ раи оубо“). Ангелскій Соборъ. Прокименъ воскр. Єв. воскр. 11-ое отъ Іоанна 67. Воскресеніе Христово и Псалмъ 50. По псалмѣ Слава: „Покаѧнія двери“ И нынѣ: „На спасенія стези“ таже стихъ: „Помилȣй мѧ Боже“ и стихира: „Множества содѣѧнныхъ“. Канонъ Окт. Катавасія Тріоди: „Божественнѣйшій прообрази“. На 9. пѣсни: Честнѣйшȣю. (Идѣже Храмъ ч. Креста: „Величай“). На Хвалитехъ стихиры Окт. 4 и Тріоди св. Квеста 4. Сл.: Тріоди, И нынѣ: „Преблагословенна“. Предъ Славословіемъ великимъ Іерей облекаетсѧ въ всѣ одежды Іерейскія. По Славословіи же, когда ликъ поетъ Трисвѧтое, Іерей идетъ изъ алтаря къ св. Трапезѣ, и тȣй покадивъ св. Крестъ, несетъ его около св. Престола предидȣщимъ свѣщеносцамъ на амвонъ, тȣтъ же предъ царскими дверьми возглашаетсѧ: „Премȣдрость прости“, на что ликъ поетъ: „Спаси Гди“. Подъ симъ пѣніемъ Іерей полагаетъ св. Крестъ на предȣготовленный столъ и поетсѧ: „Крестȣ Твоемȣ“ 3-ды съ поклонами. По скончаніи сего пѣнія Іерей поцѣловавше св. Крестъ, оставлѧетъ тетраподъ и идетъ къ св. Престолȣ, на что народъ цѣлȣетъ крестъ. Подъ симъ часомъ ликъ поетъ: „Пріидите вѣрніи“. По скончаніи сего Іерей при св. Трапезѣ глаголетъ ект.: и бываетъ отп. недѣльный. — г) На Литургіи св. Василія В. по входѣ: Тропарь воскр. и Креста, Слава и Нынѣ: кондакъ Креста. Вмѣсто Трисвѧтаго: „Крестȣ твоемȣ“ на серединѣ церкве. Прокименъ: „Спаси Гди“. Ап. зач. 311. Єв. отъ Марка 37 — д) Въ тȣюже Недѣлю на Вечерни стихиры на 10, и то: покаѧнныѧ изъ Октоиха 4, Тріоди 3, и св. Василія 3, Слава и Нынѣ: изъ Минеи. Входъ въ багрѧномъ фелонѣ. Прокименъ: „Далъ еси“. И абіе Іерей запираетъ царскія двери, Сподоби а Іерей передъ запертыми царскими дверьми велегласитъ ектенію: „Исполнимъ“. На стиховнахъ стих. Тріоди. Прочаѧ ѩкъ въ Недѣлю Сырнȣю.

Примѣчанія: 1) „Крестȣ твоемȣ“ поетсѧ съ поклонами въ Понедѣлокъ, Середȣ и Пѧтокъ на І-омъ часѣ вмѣсто „Стопы моѧ“, и то такъ что Іерей облеченъ въ фелонѣ отвираетъ царскія двери и пришедъ къ тетраподȣ, на немъ же есть св. Крестъ трижды поетъ сіе пѣніе. По крестопокл. отходитъ и запираетъ царскія двери. 2)24-го (6) Середа IV-аѧ В. Поста есть Средопостіе. Отъ сего днѧ на Литȣргіи Преждеосвѧщенныхъ Даровъ. Іерей велегласитъ на своемъ мѣстѣ и ектенію о Просвѣщаемыхъ: „Єлицы къ Просвѣщенію изыдите“. 3) Въ Пѧтокъ сеѧ Седмицы по отпȣстѣ IX-го Часа предъ Вечернею отлагаетсѧ св. Крестъ и то такъ, что Іерей растворѧетъ царскія двери, идетъ къ тетраподȣ, тȣтъ покадитъ св. Крестъ и посемȣ несетъ его на свѧтый престолъ пѣвцȣ поюшȣ: „Вознесыйсѧ“.

9) 25-го (7. Апр.) Четверь. Благовѣщеніе Пр. Дѣвы. а) Въ Середȣ на великой Вечерни котораѧ кончитсѧ съ Литȣргіею Преждеосвѧщенныхъ Даровъ, по „Благословенно царство“ Пріидите покл. 3-ды, и прочаѧ. По ект. мирной на Гди воззвахъ стихиры Тріоди 5 (самогласенъ дне 2-ды и подобны 3) и Праздника 3. Слава и Нынѣ: праздника. Входъ съ кадиломъ. На „Вонмимъ, миръ всѣмъ“ поемъ

Прокименъ Тріоди 1-ый и Чтеніе изъ Тріоди дне. Посемъ 1 Чтеніе праздника и Проким. 2-ый изъ Тріоди. Іерей же стоя при св. Трапезѣ, на возгласъ діакона „Повелите" велегласитъ: „Свѣтъ Христовъ просвѣщаетъ всѣхъ" и чтецъ читаетъ II-ое чтеніе изъ Тріоди. Таже: „Да неправится" — и прочее Преждеосвященныхъ порядочно. в) Оутромъ Великое Повечеріе съ Литіею. Іерей въ фелонѣ и епитрахилѣ отвираетъ царскія двери, кадитъ св. Престолъ, иконы и св. храмъ, посемъ же предъ царскими дверьми на возгласъ пѣвца „Повелите" глаголетъ: „Гди благослови", „Слава святѣй" и запираетъ царскія двери. Пѣвецъ же по Аминь глаголетъ: Пріидите покл. 3-ды. По обычныхъ псаламахъ „Съ нами Богъ". По І-омъ Трисвятомъ и „Отче нашъ" поемъ тропарь праздника. И такъ Гди пом. 40 и прочая обычайно. — По II-омъ Трисвятомъ и Отче нашъ: кондакъ праздника и абіе Гди пом. 40-разъ, прочая же обычайно. Въ III-ой Части же Повечерія Пріидите покл. 3-ды, псалмы „Слава въ вышнихъ Богу" читаются. Посемъ пѣвецъ начнетъ пѣти стихиры на Литіи и то праздника 3, съ Слава и Нынѣ. Іерей же подъ симъ растворяетъ царскія двери и бываетъ съ кадиломъ исхожденіе сѣверными дверьми на середину церкви къ тетраподу, на которомъ суть пріуготовленны 5 хлѣбовъ, пшеница, вино и елей. По отпѣтіи стихиръ Іерей велегласитъ ектеніи: „Спаси Боже". По семъ стихиры на Стиховнѣхъ 3 праздника съ Слава и Нынѣ. По Нынѣ отпущаеши: Тропарь праздника 3-ды (когда Іерей кадитъ предложеніе) Посемъ бываетъ благословеніе хлѣбовъ. Буди имя Гдне 3-ды (когда Іерей кадитъ); и такъ читается псаломъ 33 до . . . . . „не лишатся всякаго блага". Іерей же идетъ къ царскимъ вратамъ, а пѣвецъ по скончаніи псалма глаголетъ: „Именемъ Гднимъ", Іерей же: Слава святій и начинается Оутреня. — г) На Утрени на Богъ Гдь тропарь праздника 3-ды. Сѣдальны Тріоди дне оба, сѣдаленъ праздника „Великій Воевода" и сѣдаленъ праздника „Днесь вся тварь". Таже Полелей и Архангелскій гласъ, и абіе Сѣдаленъ 3-ій праздника: „Гавріилъ съ небесе"; Слава и Нынѣ: „Посланъ бысть". Степенна: „Отъ юности моея". Прокименъ праздника". Ев. отъ Луки 4. Пс. 50; на „Слава" и на „И нынѣ": Молитвами Пр. Богородицы: на стихъ „Помилуй мя Боже" стихира гл. 2. „Благословѣтствуетъ Гавріилъ". Канонъ Праздника, Катавасія: по 1-ой пѣсни праздника, по 3-ой пѣсни Тріоди; по 4-ой, 5-ой. 6 ой и 7-ой пѣсни праздника, по 8-ой и 9-ой пѣсни Тріоди. На 9-ой пѣсни припѣвъ: „Благовѣтствуй земле". (Святъ Гдь Богъ нашъ" нѣтъ.) На Хвалитехъ стихиры праздника 4 съ Слава и Нынѣ. Предъ Славословіемъ Іерей возглашаетъ: „Тебѣ слава подобаетъ". Славословіе малое. Посемъ Іерей глаголетъ въ епитрахилѣ ектенію: Исполнимъ. Стихиры на Стиховнѣхъ Тріоди дне, Слава и Нынѣ: „Да веселятся небеса". Благо есть. Трисвятое. Отче нашъ. Тропарь праздника точію. Ект.: Помилуй насъ Боже и 3 поклоны. По поклонахъ Часъ І-ый отъ „Пріидите поклонимся". Слава: тропарь праздника. И нынѣ: „Что тя наречемъ". „Стопы моя". По Трисвятомъ и Отче нашъ: кондакъ праздника. Гди пом. 40. Іерей глаголетъ: „Иже на всякое время". Посемъ Гди пом. 3. Слава и Нынѣ. Честнѣйшую. „Именемъ Господнимъ". И Іерей глаголетъ:

Боже оущедри ны. 3 поклоны и молитва „Христе свѣте истинный". (Трисвятаго не глаголемъ) По молитвѣ „Взбранной Воеводѣ" и отпустъ наименьшій). д) Вечерня съ Литургіею св. Іоанна Зл. Облекійся Іерей начинаетъ Литургію обычайно: „Благословенно царство" и абіе Пріидите покл. 3-ды. Псаломъ предначинательный. Ект. мирная. На Гди воззв. стихиры на 10 и то: Тріоди 6 (самогласенъ дне 2-ды и мученичен и подобны дне 3) праздника 4. Слава Креста и Нынѣ: праздника: „Посланъ бысть". Іерей подъ часъ стихиръ совершаетъ проскомидію. Входъ съ Еванг. и Кадиломъ. Свѣте тихій. Прокименъ и Чтенія дне и праздника. Подъ Чтеніемъ Іерей приходитъ къ св. Престолу, чтетъ молитву тайно предъ Трисвятымъ, и по ект. малой возглашаетъ „Яко святъ еси". Прокименъ праздника Ап. 306. Ев. отъ Луки 3. Вмѣсто Достойно: „Благовѣтствуй земле". По Литургіи мѣрованіе.

10) 26-го (8. апр.) Пятокъ. Отданіе Благовѣщенія и Св. Архангела Гавріила. а) Въ четверъ вечеръ на маломъ Повечеріи безъ каноновъ и поклоновъ по началѣ обычномъ Іерей входитъ въ св. Олтаръ а ликъ читаетъ первѣе псалмы и Вѣрую. (Канонъ и Достойно" оставляется). По „Вѣрую" абіе слѣдуетъ: Трисвятое, Отче нашъ, и кондакъ праздника. По кондаку Гди. пом. 40. и Іерей глаголетъ молитву предъ царскими дверьми: „Иже на всякое время", Гди пом. 3. Слава и Нынѣ. Честнѣйшую Именемъ Гднимъ, и Іерей возглашаетъ: „Боже оущедри ны". По семъ глаголетъ стояще молитвы: „Нескверная", „И даждь намъ" далѣе „Преславная" и „Оупованіе". Посемъ тропари за всякое прошеніе: „Помилуй насъ Гди" и Ектенія: „Помилуй насъ Боже" изъ полунощницы повседневной. По возгласѣ (Оуслыши ны Боже") отпустъ наименьшій отъ „Слава тебѣ". И бываютъ поминанія (но о оусопшихъ не творитъ) и такъ благословеніе. — б) На Утрени не Аллилуя, но Богъ Гдь. Тропарь праздника. Слава Архангелу: „Небесныхъ воинствъ", И Нынѣ: празд. Пс. 50. посемъ Іерей во епитрахилѣ идетъ предъ царскія двери и глаголетъ изъ ектеніи точію „Спаси Боже" и возгласъ. Канонъ и Катавасія праздника и идѣже Трипѣснецъ есть: Катавасія Тріоди. На 9-ой пѣсни поемъ „Честнѣйшую". На Хвалитехъ стихиры Креста 4 съ Слава и Нынѣ (писанны на праздникъ вечера на Гди воззвахъ) Предъ славословіемъ Іерей возглашаетъ: „Тебѣ слава подобаетъ". Славословіе малое. Ектенія „Исполнимъ". Стихиры на Стиховнѣхъ Тріоди 3. Слава и Нынѣ самогласенъ Тріоди. Благо есть. Трисвятое. Отче нашъ. Тропарь праздника. Ектенія: Помилуй насъ Боже и 3 поклоны. И абіе починается 1-ый Часъ отъ „Пріидите поклонимся". Слава: тропарь праздника; И нынѣ: вмѣсто „Стопы моя" Іерей облеченъ въ фелонѣ передъ св. Крестомъ поетъ „Кресту Твоему". По Трисвятомъ кондакъ праздника: Гди пом. 40-, азъ и прочая, якоже на самый праздникъ. — в) IX-ый Часъ и Обѣдница. Начало обычное. Пріидите покл. и псалмы по ряду, Слава: троп. праздн. И нынѣ: „Иже насъ ради". По Трисвятомъ: кондакъ праздника. Гди пом. 40. И Іерей глаголетъ: „Иже на всякое время". Гди пом. 3. Слава и Нынѣ: Честнѣйшую. Именемъ Гднимъ" Іерей глаголетъ: „Боже оущедри ны" и творитъ 3 поклоны. Посемъ начинаетъ Обѣдницу съ пѣніемъ „Въ

царствіи твоемъ" съ стихами: „Помяни насъ Гди", „Помяни насъ Владыко", „Помяни насъ Святый" и по единокаждому стиху творимъ поклонъ. Посему читается: „Ликъ небесный", Слава: „Соборъ Святыхъ", И нынѣ: Вѣрую. Ослаби, остави. Отче нашъ съ возгласомъ. По сему кондакъ храма и кондакъ праздника: Слава: Архангелу, И нынѣ: Заступнице. Гди пом. 40. Слава и Нынѣ. Честнѣйшую. Именемъ Гднимъ. Іерей возглашаетъ: „Молитвами св. Отецъ" и творитъ 3 поклоны. По поклонахъ Трисвятое. Отче нашъ. Господи помилуй 12. и молитва IX. часа „Владыко Іисусе Христе" и отпустъ найменьшій. (Оставшія части Обѣдницы оу нашемъ кад. храмѣ прелагаются на конецъ Литургіи Преждеосвященныхъ Дарокъ.) По отпустѣ IX. Часа и Обѣдницы передъ Вечернею отлагается св. Крестъ.)

11) 27-го (9. Апр.) Суббота IV-ая св. Четыредесятницы яже есть Усопшихъ. а) Вечерня оу кад. храмѣ въ Пятокъ 10-го часа отправляется съ Литургіею Преждеосвященныхъ Даровъ. в) На вел. Повечеріи безъ поклоновъ цѣлая отправа непремѣнно такъ поется, якоже оуказася въ 2-ую Субботу В. Поста. — б) Утреня такожде подобна есть Оутрени предписанной въ 2-ую Субботу св. В. Поста. Канонъ Храмаръ Святыя Матере Матроны и Октоиха до 6-ой пѣсни. Отъ 6-ой пѣсни начинаемъ Четырепѣснецъ изъ Тріоди и оставляемъ канонъ Храма и Октоиха; таже поется Канонъ Святаго и Четырепѣснецъ. Катавасія Тріоди: „Вѣрою грѣховною". — в) На Литургіи о Оусопшихъ вся такъ бываютъ, якоже въ II-ую Субботу В. Поста сказанно бысть.

12) 28-го (10.) Недѣля IV-ая св. Четыредесятницы. Гласъ 4. Въ Субботу на вел. Вечерни стихиры на 10, и то Октоиха 4, Пр. Іларіона 3, и Св. Стефана 3, Слава и Нынѣ догматъ гл. 4. Входъ. На Стиховнѣ стихиры Октоиха 4 съ Слава и Нынѣ. По Нынѣ отпущаеши: тропарь воскресенъ, Слава Святымъ: „Боже отецъ нашихъ", И нынѣ: „Еже отъ вѣка". И отпустъ недѣльный. (Послѣдованіе св. Іоанна Лѣствичника не поется.) — б) На Утрени на Богъ Гдь троп. якъ на Вечерни. По Сѣдалныхъ Окт. Ангелскій Соборъ. Прок. воскр. гласа. Еванг. воскресное 1-ое отъ Марка зач. 116. Воскресеніе Христово. Пс. 50. Слава: „Покаянія". И нынѣ: „На спасенія стези". На стихъ: „Помилуй мя, Боже" стихира: „Множества содѣянныхъ". Канонъ воскресенъ, Катавасія: „Отверзу оуста моя". „Святъ Гдь". На Хвалитехъ стихиры Октоиха 8. Слава: Тріоди: „Прійдите", И нынѣ: Преблагословенна. Славословіе великое. По Трисвятомъ: „Воскресъ изъ гроба". Ектеніи и отпустъ недѣльный. — г) На Литургіи Св. Вас. Великаго по входѣ: тропарь воскресенъ, Слава: кондакъ Тріоди, и Нынѣ: кондакъ Храма. Прокименъ гласа. Ап. зач. 314. Ев. отъ Марка зач. 40. Вмѣсто достойно „О тебѣ радуется" — д) Въ тую же Недѣлю на Вечерни на Господи воззвахъ стихиры 10 и то покаянныя изъ Октоиха 4, Тріоди 3 и св. Марка 3 съ Слава и Нынѣ: изъ Минеи. Входъ. Прокименъ: „Не отврати" 4-ды. Посему Іерей запираетъ царскія двери и въ епитрахилѣ на амвонѣ по „Сподоби Гди" велегласитъ ект. „Исполнимъ". На Стиховнѣ стихиры Тріоди 3, Слава и Нынѣ: тамже. Прочая съ поклоны, якоже сказанно есть въ Недѣлю Сыропустную.

13) 31-го (13.) Середа. Утреня съ канономъ св Андрея Критскаго. (Сія Оутреня есть Четвертка V-ой Седмицы В. Поста, но отправляется въ Середу вечеръ. Она не имѣетъ ни Полуелея, ни Славословія великаго). По началѣ обычномъ и по ект. мирной вмѣсто „Богъ Господь“ Аллилуіа 3-ды, на гласъ 4-ый тропаря, и абіе тройчны 4-го гласа. Псаломъ 50-ый и по сему Іерей предъ царскими дверьми глаголетъ ектенію „Спаси Боже“ и возгласъ: „Милостію и щедротами“. (Въ срединѣ сей ектеніи Господи помилуй 3. оставляется). По сему начинается Канонъ св. Андрея Критскаго и то такъ, что пѣвецъ начнетъ спѣвати ірмосъ: „Помощникъ и покровитель“, по скончаніи же сего ликъ поетъ припѣвъ: „Помилуй мя Боже, помилуй мя“, и Іерей изшедъ въ фелонѣ сѣверными дверьми на амвонъ, зачнетъ читати тропари: „Отъ куду начну плакати“, творяще на кійждо поклонъ народу и отправляется Канонъ по предпису Тріоди. По скончаніи канона есть ектенія малая и пѣвець читаетъ Свѣтил. Тройченъ гл. 4-го и Іерей возглашаетъ: „Тебѣ Слава подобаетъ“: Славословіе малое т. е. читается, подъ которымъ Іерей выходитъ предъ царскія врата и поетъ ект.: „Исполнимъ“. Стихиры на стиховнахъ изъ Тріоди. По сему: Благо есть, Трисвятое, Отче нашъ, Тропарь: „Въ церкви стояще“ Господи помилуй 40. Господи благослови. Іерей выходитъ предъ царскія двери и глаголетъ: „Сый благословенъ и препрославленъ“ и чтетъ молитву: „Небесный Царю“. По сему Господи помилуй 3. Слава и Нынѣ, Іерей возглашаетъ: „Молитвами св. Отецъ“ и чинитъ 3 поклоны. Послѣ поклоновъ начинается 1-ый Часъ отъ Пріидите поклонимся 3-ды. (Іерей входитъ). Посему читаются Псалмы. Вмѣсто тропаря глаголется: „Заутра оуслыши“ Слава и Нынѣ: „Что тя наречемъ“, Стопы моя. По Трисвятомъ и Отче нашѣ кондакъ: „Душе моя“, Господи помилуй 40. И Іерей изшедше изъ олтаря глаголетъ: „Иже на всякое время“. Посему Господи помилуй 3. Слава и Нынѣ. Честнѣйшую. Именемъ Господнимъ, и Іерей возглашаетъ: Боже оущедри ны“ и чинитъ 3 поклоны. Посему Трисвятое. Отче нашъ. Господи помилуй 12. и Іерей глаголетъ молитву: „Христе Свѣте истинный“. По скончаніи которой пѣвецъ поетъ кондакъ Благовѣщенія: „Взбранной Воеводѣ“ и отпустъ наименьшій.

IV. Апрѣль.

1) 3-го (16.) Суббота V-ой Седмицы В. Поста. Утреня съ Акаѳистомъ къ Пр. Дѣвы. — а) Начало обычное. По мирной ект. „Богъ Господь“, и тропарь: „Повелѣнное тайно“. Слава и Нынѣ: тойже. По сему кондакъ: „Взбранной Воеводѣ“. И Іерей облеченъ въ фелонѣ растворяетъ царскія двери и при св. Трапезѣ поетъ изъ Акаѳиста 3 кондаки, скончивая ихъ на „Радуйся невѣсто неневѣстная“ перемѣняюще. Пѣвецъ же на кондакъ „Аллилуіа“, а на Ікосъ „Радуйся невѣсто неневѣстная“ повторительно поетъ. — (Надо замѣтити что подъ симъ пѣніемъ не сидимъ, но стоимъ). По скон-

чаніи 3-го ікоса пѣвецъ поетъ кондакъ: „Взбранной Воеводѣ“, Іерей же стоя при св. Трапезѣ глаголетъ другихъ 3 кондаковъ и ікосовъ. По скончаніи сего Псаломъ 50. Посемъ кондакъ храма и Катавасія: „Отверзу уста моя“. По 3-ой пѣсни ектенія малая и кондакъ, и Іерей паки поетъ иныхъ 3 кондаковъ и 3 ікосовъ. На 6-ой пѣсни перестаетъ канонъ храма, и поется канонъ Богородиченъ и Четырепѣснецъ изъ Тріоди. Катавасія изъ Тріоди: „Отъ кита“. По 6-ой пѣсни ектенія малая и кондакъ: „Взбранной Воеводѣ“, и абіе Іерей читаетъ оставшихъ 3 кондаковъ и ікосовъ изъ Акадиста, на конецъ же ликъ воспоетъ: „Взбранной Воеводѣ“. На 9-ой пѣсни: Честнѣйшую. Стихиры на Хвалитехъ изъ Тріоди 4. Славословіе великое. По Трисвятомъ тропарь Богород. „Повелѣнное тайно“ разъ. Ектеніи и отпустъ великій. — б) На Литургіи св. Іоанна Златоустаго по входѣ тропарь „Повелѣнное тайно“. Слава и Нынѣ: „Взбранной Воеводѣ“. Прок.: „Величитъ“. Апостолъ зач. 320. Евангеліе отъ Луки зач. 54.

Мѣсяцеловъ руській	Мѣсяцеловъ римскій	Имена дней седмичныхъ	Имена праздничныхъ и поминательныхъ дней
1	(14)	Четв.	Марія Египтяна.
2	(15)	Пят.	Титъ чудотв.
3	(16)	Субб.	☉ Акад. къ Пр. Дѣвѣ
Нед. 5-ая св. В. Поста Гл. 5. Утр. Еванг. воскр. 2-ое отъ Марка зач. 70. На Лит. Апост. зач. 321. Еванг. отъ Марка зачало 47.			
4	(17)	Нед.	Іосифъ
5	(18)	Пон.	Θеодулъ
6	(19)	Втор.	Евтихій
7	(20)	Сер.	Георгій
8	(21)	Четв.	Иродіонъ ап.
9	(22)	Пят.	Евпсихій
10	(23)	Субб.	☉ Субб. Пр. Лазаря
Нед. 6-ая св. В. Поста т. е. Цвѣтоносія На Утр. Еванг. отъ Мат. зач. 83. На Лит. Ап. зач. 247. Еван. отъ Іоан. зач. 41.			
11	(24)	Нед.	Антипа
12	(25)	Пон.	Пон. В. Седмицы
13	(26)	Втор.	Втор. В. Седмицы
14	(27)	Сер.	Сер. В. Седмицы
15	(28)	Четв.	Св. В. Четвергъ
16	(29)	Пят.	Св. В. Пятокъ
17	(30)	Субб.	☉ Св. В. Суббота
Св. и Вел. Нед. Пасхи. На Літургіи Апостолъ зач. 1. Еванг. отъ Іоанна зач. 1. На Вечерни Еванг. отъ Іоанна зач. 65.			
18	(1)	Нед.	⊕ Свѣтл. Воскр.
19	(2)	Пон.	Свѣтл. Понедѣлокъ
20	(3)	Втор.	Свѣтл. Вторникъ
21	(4)	Сер.	Іаннуарій
22	(5)	Четв.	Θеодоръ Сикеотъ
23	(6)	Пят.	⊕ Георгій вмуч.
24	(7)	Субб.	Савва
Нед. Антипасхи, яже есть о Θомѣ. Утр. Еванг. воскр. 1-ое отъ Мат. зач 116. На Лит. Апост. зач. 14. Еванг. отъ Іоанна зач. 65.			
25	(8)	Нед.	† Св. Ап. Ев. Маркъ
26	(9)	Пон.	Василій
27	(10)	Втор.	Симеонъ
28	(11)	Сер.	Іасонъ
29	(12)	Четв.	Св. 9 Муч.
30	(13)	Пят.	† Св. Ап. Іаковъ

2) 4-го (17.) Недѣля V-ая св. Великаго Поста. Гл. 5. (Отправа Маріи Египетской не поется) — а) Въ Субботу на вел. Вечерни на Господи воззвахъ стихиры Октоиха 4 и св. Іосифа 3 и Георгія 3. Слава и Нынѣ: догматъ гл. 5-го. Входъ. На Стиховнахъ стих.

Окт. 4. Слава и Нынѣ: тамже. По Нынѣ отпущаеши: тропарь воскресенъ, Слава: тропарь Святыхъ: „Боже Отецъ нашихъ“ И нынѣ: „Еже отъ вѣка“. Отпустъ недѣльный — б) На Утрени на „Богъ Господь“ тропарь якъ на Вечерни. По сѣдалныхъ Октоиха „Ангелскій Соборъ“. Прокименъ воскресенъ гласа. Евангеліе воскресное 2-ое отъ Марка зач. 70. Воскресеніе Христово. По Псалмѣ 50. Слава: „Покаянія“, И нынѣ: „На спасенія стези“. На стихъ: „Помилуй мя Боже“ стих.: „Множества“. Ект. „Спаси Боже“. Канонъ Воскресенъ. Катавасія: „Отверзу уста моя“. По канонѣ „Святъ Господь“. На Хвалитехъ стихиры Октоиха 8, Слава Тріоди: „Нѣсть царство“. И нынѣ: „Преблагословенна“. Славословіе великое. По Трисвятомъ „Днесь спасеніе“. Ектеніи и отпустъ недѣльный. — в) На Литургіи св. Василія Великаго по входѣ: тропарь воскресенъ, Слава: кондакъ Тріоди, И нынѣ: кондакъ Храма. Прокименъ гласа. Апостолъ 321. отъ полу. Евангеліе отъ Марка зач. 47. Вмѣсто Достойно: „О тебѣ радуется“. — г) Въ тую же Недѣлю на Вечерни на Господи воззвахъ стихиры на 10, а то: Октоиха покаянныя 4 (изъ Стиховныхъ вечерныхъ 2 и утренныхъ 2), Тріоди 3, и св. Феодула 3. Слава и Нынѣ: изъ Минеи. Входъ съ кадиломъ. Прокименъ: „Далъ еси“. По сему Іерей запираетъ царскія двери и въ епитрахилѣ исходитъ на амвонъ и по „Сподоби Господи“ велегласитъ ектенію: „Исполнимъ“. На Стиховнахъ стихиры съ Слава и Нынѣ: Тріоди. Прочая, якоже сказанно есть въ Недѣлю Сыропустную.

3) 10-го (23.) Суббота Праведнаго Лазаря. — а) Вечерня отправляется предъ полуднемъ съ Литургіею Преждеосвященныхъ Даровъ обычно. (Отъ сего дня начинается Тріодіонъ Цвѣтный, Октоихъ же и Минея оставляется до Недѣли Ѳоминой.) — б) Вел. повечеріе безъ поклоновъ съ Псалмами и съ „Съ нами Богъ“. По первомъ Трисвятомъ тропарь Правед. Лазаря: „Общее воскресеніе“. По второмъ Трисвятомъ: тропари обычніи. Въ третой же части Повечерія бываетъ Канонъ Преподобнаго Лазаря. По Канонѣ вмѣсто „Достойно“ поемъ ірмосъ 9-ой пѣсни. По Трисвятомъ и Отче нашъ (вмѣсто „Господи Силъ“) кондакъ Правед. Лазаря. Господи помилуй 40. Іерей глаголетъ: „Иже на всякое время“. Господи помилуй 3. Слава и Нынѣ. Честнѣйшую. Именемъ Господнимъ. Іерей возглашаетъ: „Боже ущедри ны“, но поклоны не творитъ. (Трисвятое, Отче нашъ, Господи помилуй 12. оставляется.) Іерей по „Боже ущедри ны“ абіе читаетъ стоящіе молитвы: „Нескверная“, „И даждь намъ“, „Упованіе намъ“. По молитвахъ отпустъ найменшій. (Молитва „Владыко многомилостиве“ оставляется) и такъ Поминанія (помнианіе о усопшихъ не бываетъ) и Благословеніе. — в) На Утрени на „Богъ Господь“: тропарь Лазаря 3-ды. Сѣдаленъ 1-ый Лазаря. „Ангелскій Соборъ“ и сѣдаленъ 2-ый Лазаря. Посему Іерей въ епитрахилѣ выходитъ предъ царскія двери и чтетъ: „Воскресеніе Христово“. Пс. 50-ый и абіе Канонъ Пр. Лазаря. Катавасія: „Воду прошедъ“. На 9-ой пѣсни „Честнѣйшую“ не поемъ, но берется 9-ый ірмосъ и катавасія: „Воистинну Богородицу“. По канонѣ „Святъ Господь“ и такъ Свѣтиленъ. На Хвалитехъ стихиры 8 и Слава: Лазаря, И нынѣ: Преблагословенна. Славословіе великое. По Трис-

затомъ тропарь точію: „Общее воскресеніе“, Ектенія и отпѹстъ великій: „Пришедый къ Виданію“. — г) На Литургіи по входѣ: тропарь Лазаря, Слава и Нынѣ: кондакъ Лазаря. Вмѣсто Трисвятаго: „Елицы во Христа“. Прокименъ: „Господь просвѣщеніе мое“. Ап. 333. отъ пол. Ев. отъ Іоанна 39. Причастенъ: „Изъ оустъ младенецъ“. Отпѹстъ праздничный.

4) 11-го (24.) Недѣля Цвѣтоносія (Ваій.) — а) Въ Сѹбботѹ вечеромъ на малой Вечерни вмѣсто ектеніи мирной: Господи помилѹй 12. На „Гди воззв“ стих. съ Слава и Нынѣ празд. Входа нѣтъ. Прокименъ. Вмѣсто „Исполнимъ“ Гди пом. 12. На Стиховнѣ стих. 3 праздн. съ Слава и Нынѣ. По Нынѣ отп. троп.: „Общее воскресеніе“. Сл. и Нынѣ: „Спогребшеся“. Ект. Помилѹй насъ Боже и отп. наименьшій праздн. — б) На вел. Вечерни съ Литіэю. Начало обычное. Ектенія мирная. На Гди воззв. стихиры 10 праздн. съ Слава и Нынѣ. Входъ. Чтеніе. На Литіи стих. съ Слава и Нынѣ: праздника. По стихирахъ Іерей велегласитъ ектенію: „Спаси Боже“. На Стиховнѣ стихиры праздника съ Слава и Нынѣ. По Нынѣ отпѹщаеши тропарь: „Общее воскресеніе“ 2-ды и „Спогребшеся“ 1-ды. Молитва на благословеніе хлѣбовъ. „Бѹди имя Господне“. Посемѹ Псаломъ 33 и абіе пѣвецъ возглашаетъ: „Именемъ Господнимъ“ и начинается Оутреня отъ „Слава Свѧтѣй“. — в) На Утрени на „Богъ Господь“ тропарь: „Общее воскресеніе“ 2-ды, Слава и Нынѣ: „Спогребшеся“. Сѣдалны праздника. Полиелей и Величаніе. Сѣдаленъ 3-ій праздника, и Степенны: „Отъ юности моея“. Прокименъ праздника. Евангіе отъ Мат. 83. (Воскресеніе Христово не глаголемъ). По Еванг. абіе пс. 50. и Іерей исходитъ къ вѣтвамъ и кадитъ ихъ крестообразнѡ, и велегласно глаголетъ молитвѹ: „Гди Боже нашъ“ (зри Литѹргиконъ) и по скончаніи Іерей кропитъ вѣтвы священною водою глаголя: „Благословляются вѣтвы“. По семѹ пѣвецъ поетъ на 2-ый болгарскій гласъ Слава и Нынѣ: „Днесь Христосъ“. На стихъ „Помилѹй мя Боже“ стихирѹ гласъ 6-ый: „Днесь благодать“. Подъ симъ пѣніемъ Іерей даетъ лобзати Евангеліе и раздаетъ вѣтвы. Ектенія „Спаси Боже“. Канонъ и катавасія праздника. На 9-ой пѣсни: „Величай“. По канонѣ „Свѧтъ Господь“. (Свѣтилна нѣтъ). На Хвалитехъ стихиры съ Слава и Нынѣ праздника. Славословіе великое. По Трисв. точію „Общее воскресеніе“. отпѹстъ великій праздника. — д) На Литургіи св. Іоанна Зл. антифоны и входное праздника; по входѣ тропарь „Общее воскресеніе“, Слава: „Спогребшеся“, И нынѣ кондакъ: „На престолѣ“, Трисвятое. Прокименъ праздника. Апост. 247. Евангеліе отъ Іоанна 41. Вмѣсто Достойно: „Величай“. По Литѹргіи мированіе.

5) 12-го (25). Понедѣлокъ Великой Седмицы. — а) Въ Недѣлю на Вечерни на Господи воззвахъ стихиры съ Слава и Нынѣ изъ Тріоди. Входъ въ багряномъ фелонѣ. Прокименъ: „Се нынѣ“ Подъ симъ Іерей запираетъ царскія двери и исходитъ на амвонъ и по „Сподоби Господи“ велегласитъ ектенію: „Исполнимъ“. На Стиховнѣ стихиры Тріоди съ Слава и Нынѣ. По „Нынѣ отпѹщаеши“ вся, якоже въ Недѣлю Сыропѹстнѹю оуказася. — в) На Утрени вмѣсто Богъ Господь Аллилѹіа 3-ды на гласъ 8-ый. Тропарь: „Се жениxъ“

3-ды велегласно. По скончаніи тропаря Іерей возьметъ на себя фелонъ, растворяетъ царскія двери и глаголетъ: „О еже сподобитися намъ“. „Миръ всѣмъ“. „Премѹдрость прости“. Ев. отъ Маѳея зач. 84. (безъ престѹпки). По Евангеліи пѣвецъ чтетъ псаломъ 50. а по псалмѣ Іерей стоя при св. Престолѣ велегласитъ ектенію: „Спаси Боже“ и возгласъ. По ектеніи Іерей запираетъ царскія двери, пѣвецъ же поетъ Трипѣснецъ изъ Тріоди. На 9-ой пѣсни не поется „Честнѣйшѹю“, но ірмосъ. (Отъ Сѹбботы Лазаревой до Недѣли Ѳоминой не поемъ: „Честнѣйшѹю“, но вмѣсто того Ірмосъ 9-ой прѣсн.) По канонѣ вмѣсто Достойно поется повторительно Ірмосъ 9-ой пѣсни и бываетъ 1 поклонъ. Посемѹ Свѣтиленъ: „Чертогъ твой“ 3-ды. На Хвалитехъ стихиры съ Слава и Нынѣ: Тріоди. Предъ Славословіемъ Іерей возглашаетъ: „Тебѣ слава подобаетъ“. Славословіе малое. По семѹ Іерей въ епитрахилѣ выходитъ предъ царскія двери и велегласитъ ектенію: „Исполнимъ“. На стиховнѣхъ стихиры 3 изъ Тріоди съ Слава и Нынѣ. По семѹ „Благо есть“, Трисвятое, Отче нашъ. Тропарь: „Въ церкви стояще“. Господи помилѹй 40 разъ, и Іерей предъ царскими дверми возглашаетъ: „Сый благословенъ“ и глаголетъ молитвѹ: „Небесный Царю“. По семѹ Господи помилѹй 3. Слава и Нынѣ: Честнѣйшѹю и „Именемъ Господнимъ“. На что Іерей: „Молитвами св. Отецъ“ и творитъ 3 поклоны. И абіе начинается Часъ І-ый отъ Пріидите поклонимся Тропарь: „Заѹтра ѹслыши“. Слава и Нынѣ: „Что тя наречемъ“ Прочая обычайно. По Трисвятомъ и Отче нашъ кондакъ Тріоди: „Іаковъ рыдаше“. Господи помилѹй 40. и прочая обычайно съ поклоны. Отпѹстъ: „Грядый Господь на страсть вольнѹю“. — в) Литургія Преждеосвященныхъ Даровъ съ ІХ. Часомъ и съ Вечернею. Начало обычное. По Трисвятомъ кондакъ: „Іаковъ рыдаше“. Гди помилѹй 40. и вся обычайно съ поклоны. На Обѣдницѣ по Отче нашъ кондакъ Тріоди: „Іаковъ рыдаше“ единожды. Господи помилѹй 40 и проч. обычайно. На Вечерни каѳ. 18-ая. На Господи воззвахъ стихиры 10 изъ Тріоди съ Слава и Нынѣ. Входъ съ Евангеліемъ и кадиломъ. Свѣте тихій. Чтенія. Пѣніе: „Да исправится молитва моя“ съ колѣнопреклоненіемъ и поклоны по обычаю. По семѹ Іерей возглашаетъ: „Премѹдрость прости ѹслышимъ св. Евангелія“ и читаетъ Еванг. отъ Маѳ. зач. 98. По Еванг. „Рцемъ вси“ и проч. обычайно Отпѹстъ: „Пришедый на страсть вольнѹю“.

б) 13-го (26.) **Вторникъ великой Седмицы.** — а) На великомъ Повечеріи къ Понедѣлокъ вечеръ: Въ І-ой части Повечерія начало обычное съ псалмами и съ „Съ нами Богъ“. По Трисвятомъ и Отче нашъ тропари: „Просвѣти очи мои“ и проч. Господи помилѹй 40. прочая обычайно. Въ ІІ-ой части по Трисвятомъ и Отче нашъ тропари: „Помилѹй насъ Господи“. Въ ІІІ-ой части Трипѣснецъ Тріоди. Вмѣсто Достойно поется повторительно ірмосъ 9-ой пѣсни, когда бываетъ одинъ поклонъ. Посемѹ Трисвятое и Отче нашъ и абіе кондакъ дне: „Часъ дѹше“. Посемѹ поется „Господи силъ“ съ стихами на Хвалитехъ. Слава: „Господи аще“. И нынѣ: „Многая множества“, Господи помилѹй 40. И Іерей выходитъ предъ царскія двери и глаголетъ молитвѹ: „Иже на всякое время“. Посемѹ пѣвецъ гла-

голетъ Господи помилуй 3. Слава и Нынѣ. Честнѣйшую. Именемъ Господнимъ, и Іерей возглашаетъ: „Боже оущедри ны“ и дѣлаетъ 3 поклоны. По поклонахъ Трисвятое. Отче нашъ. Господи помилуй 12. и Іерей колѣна преклонше глаголетъ молитву: „Нескверная“, „И даждь намъ“, „Преславная“ и „Оупованіе намъ Отецъ“. По молитвѣ глаголетъ отпустъ наименьшій отъ „Слава Тебѣ“, но вмѣсто отпуста велегласитъ молитву литійную „Владыко многомилостиве“. По молитвѣ поминанія и благословеніе. — б) На Утрени вся такъ бываютъ, якоже въ Понедѣлокъ. Ев. отъ Матѳея зач. 90. По ектеніи: „Спаси Боже“ и по возгласѣ абіе ектенія малая и кондакъ дне: „Часъ душе“ читается. Посему двоепѣснецъ съ 8-ою и 9-ою пѣснію. Прочая вся и І-ый Часъ якоже сказано есть въ Понедѣлокъ Великій. — в) На Литургіи Преждеосвященныхъ Даровъ съ IX. Часомъ и Вечернею. Евангеліе отъ Матѳея зач. 102. Отпустъ: „Пришедый на страсть вольную.

7) 14-го (27.) Середа великой Седмицы. — а) Въ Вторникъ на великомъ Повечеріи вся, якоже въ Великій Понедѣлникъ, только по І-омъ Трисвятомъ берутся тропари: „Невидимыхъ врагъ“ и проч., по Трипѣснецу же вмѣсто „Достойно“ ірмосъ 9-ой пѣсни повторительно: „Преестественно плотію“; а на послѣдъ по Трисвятомъ и Отче нашъ кондакъ дне: „Паче блудницы“ и такъ „Господи силъ“. — б) На Утрени вся якоже въ Понедѣлокъ Великій. Ев. отъ Іоанна зач. 41. Трипѣснецъ. Проч. и Часъ І-ый якъ въ Понедѣлокъ — в) Литургія Преждеосвященныхъ Даровъ съ IX. Часомъ и Вечернею.. Вся, якоже въ Понедѣлокъ Великій. Евангеліе отъ Матѳея 108. Отпустъ: „Пришедый на страсть вольную“. (И абіе перестаютъ поклоны въ Посты бываемыя и Псалтырь отлагается до Недѣли Ѳоминой.)

8) 15-го (28.) Св. Великій Четвергъ. — а) Въ Середу вечеръ на маломъ Повечеріи начало обычное. По „Пріидите поклонимся“, Іерей входитъ въ Олтарь, а ликъ читаетъ Псалмы, по псалмахъ же читается „Слава во вышнихъ Богу“ и Вѣрую. Посемъ поется Трипѣснецъ. По Канонѣ повторительно поется ірмосъ 9-ой пѣсни. Трисвятое. Отче нашъ и кондакъ: „Хлѣбъ пріемъ“. Господи помилуй 40. Подъ симъ Іерей выходитъ передъ царскія двери и глаголетъ: „Иже на всякое время“. Господи помилуй 3. Слава и Нынѣ. Честнѣйшую. Именемъ Гднимъ. И Іерей возглашаетъ: „Боже оущедри ны“. Посему Іерей стояще глаголетъ молитвы: „Нескверная“, „И даждь намъ“, „Преславная“ и „Оупованіе намъ“. Посему поются тропари: „Помилуй насъ Господи“. Ектеніи и возгласъ: „Оуслыши ны Боже“. Отпустъ наименьшій отъ „Слава тебѣ“. Поминанія (о оусопшихъ не бываютъ) и такъ благословеніе. — б) На Утрени по мирной ектеніи Аллилуіа 3-ды на гласъ 8-ый. Тропарь: „Егда славніи оученицы“ 3-ды, и посемъ Іерей облеченъ въ фелонѣ, сейчасъ отвираетъ царскія двери возглашая: „О еже сподобитися намъ“ и такъ чтетъ Евангеліе отъ Луки 108. По Евангеліи Псаломъ 50-ый и сейчасъ поется канонъ изъ Тріоди. (Ектенію „Спаси Боже“ не глаголемъ.) На 9-ой пѣсни ірмосъ: „Странствія владычна“, По канонѣ свѣтиленъ: „Чертогъ твой“ 3-ды. На Хвалитехъ стихиры Тріоди 4 съ Слава и Нынѣ. Славословіе малое. Исполнимъ. На

Стиховнѣхъ стихиры 4 изъ Тріоди съ Слава и Нынѣ. По „Благо есть“ тропарь: „Єгда славніи Мꙋченицы“. Єкт.: „Помилꙋй насъ Боже“ и такъ Часъ 1-ый. Тꙋтъ глаголемъ первѣе псалмы обычайніи; Слава тропарь: „Єгда славніи оученицы“, И нынѣ: „Что тѧ наречемъ“. Таже тропарь Тріоди: „Завѣшенный за родъ человѣческій“; Слава и Нынѣ: тойже. Посемꙋ прокименъ, паремія и абіе прокименъ. Такъ „Стопы моѧ“ (безъ пѣнія). По Трисвѧтомъ кондакъ Тріоди: „Хлѣбъ пріемъ“. Гди помилꙋй 40. Иже на всякое времѧ. Посемꙋ пѣвецъ глаголетъ: Гди помилꙋй 3. Слава и Нынѣ: Честнѣйшꙋю. Именемъ Господнимъ, на что Іерей возглашаетъ: Боже оущедри ны“ и чтетъ молитвꙋ: „Христе, свѣте истинный“. И отпꙋстъ совершенный отъ Премꙋдрость, и такъ: „Премногія ради благости пꙋть лꙋчшій показавый“. — в) На Литургіи св. Василія вел. съ Вечернею. На Господи воззвахъ стихиры 10 съ Слава и Нынѣ изъ Тріоди. (Подъ пѣніемъ стихиръ Іерей проскомидію совершаетъ). Входъ съ Євангеліемъ и кадиломъ. Прокименъ 1-ый Тріоди и Чтеніе изъ Тріоди. Єктенія малая и возгласъ: „Яко свѧтъ еси Боже нашъ“. Трисвѧтое. Прокименъ: „Князи людстіи“. Апост, зач. 149. Єв. отъ Матѳея 107. Вмѣсто „Иже Херꙋвимы“ и Причастна и вмѣсто „Да исполнѧтсѧ“ пѣснь „Вечери твоеѧ тайныѧ“. Вмѣсто Достойно ірмосъ; „Странствіѧ Владычнѧ“. (Въ каѳедральномъ Храмѣ по Литꙋргіи бываетъ оумываніе ногъ.)

9) 16-го (29.) Св. Великій Пятокъ. (Строгій постъ). Послѣдованіе св. Страстей Гда нашего І. Христа въ вел. Четверь вечеромъ 6-го часа отправлѧетсѧ слѣдꙋющимъ способомъ: Іерей начинаетъ Оутреню сію въ багрѧномъ епитрахилѣ съ началомъ обычнымъ. По мирной ектеніи вмѣсто: „Богъ Господь“ поетсѧ: „Аллилꙋіа“ 3-ды и абіе тропарь: „Єгда славніи оученицы“. Подъ симъ Іерей входитъ въ олтарь и облечетсѧ и въ фелонъ и отверзъ царскіѧ двери, кадитъ св. Трапезꙋ и по скончаніи тропарѧ Іерей возглашаетъ: „О еже сподобитисѧ намъ“, „Миръ всѣмъ“, „Премꙋдрость прости“ и читаетъ Єв. 1-ое отъ Іоанна зач. 46. на амвонѣ. Ликъ же предъ Євангеліемъ поетъ: „Слава страстемъ Твоимъ Гди“, а по Євангеліи: „Слава долготерпѣнію Твоемꙋ Гди“, (И по единокаждомъ Євангеліи оударѧютъ въ кампаны). По евангеліи Іерей запираетъ царскіѧ двери, пѣвецъ же поетъ первый тропарь единокаждого Антифона и Слава и Нынѣ: Сѣдаленъ, еже есть по третомъ Антифонѣ. (Такъ спѣваютсѧ сіи тропари Антифоновъ даже до 6-го Євангеліѧ.) Посемꙋ читаетсѧ 2-ое Єв. отъ Іоанна зач. 58., 3-ое Єв. отъ Матѳ. 108., 4-ое Єв. отъ Іоанна 59. 5-ое Єв. отъ Матѳ. 111. 6-ое Єв. отъ Марка 67. По 6-омъ Євангеліи читаютсѧ „Блаженны“: „Въ царствіи Твоемъ“ безъ тропарей, послѣ которыхъ Іерей возглашаетъ: „Вонмимъ, миръ всѣмъ“ и поетсѧ прокименъ. По прокименѣ читаетсѧ 7-ое Євангеліе отъ Матѳ. 113. По 7-омъ Євангеліи псаломъ 50-ый и абіе 8-ое Євангеліе отъ Лꙋки 111. (Тꙋтъ перестанетъ каденіе). По 8-омъ Євангеліи поетсѧ Трипѣснецъ. Предъ 8-ою пѣснію Канона: „Хвалимъ, благословимъ“ и Іерей возглашаетъ: „Богородицꙋ и Матерь свѣта“, на что не поетсѧ: „Честнѣйшꙋю“, но Ірмосъ. Посемꙋ абіе 9-ое Єванг. ѿ Іоанна 61, и такъ слѣдꙋютъ стихиры на Хвалитехъ съ Слава и Нынѣ. По-

семѹ 10-ое Еванг. отъ Марка 69. По 10-омъ Евангелія Іерей возглашаетъ: „Слава Богу“ и чтется славословіе малое. Посемѹ Іерей передъ царскими дверьми и въ епитрахилѣ поетъ ектенію: „Исполнимъ“ и по возгласѣ абіе читается 11-ое Евангеліе отъ Іоанна 62. и такъ спѣваются Стихиры на Стиховнѣхъ съ Слава и Нынѣ. Посемѹ абіе 12-ое Евангеліе отъ Мадеа 114. По Еванг.: „Благо есть“ и Трисвятое. Отче нашъ, возгласъ и тропарь: „Искупилъ ны еси“. Посемѹ ектенія: „Помилѹй насъ Боже“ и по возгласѣ отпѹстъ малый „Заплеванія, и раны и заѹшенія.“ (Кампанъ перестанетъ даже до Воскресенія). — в) Предъ полѹднемъ 10-го часа отправляемъ „Часы царскіи“ въ багряныхъ ризахъ и то все такъ, якъ то Тріодіонъ или Часословъ оуказѹетъ. На І-омъ Часѣ: Апостолъ зач. 215. Еванг. отъ Мад. зач. 110. На III-омъ часѣ! Ап. 88. отъ полѹ и Еванг. отъ Марка зач. 67. На VI-омъ Часѣ: Апост. 306. Еванг. отъ Лѹки зач. 111. На IX-омъ Часѣ: Ап. 324. Еванг. отъ Іоанна зач. 59., 60, и 61. По Часахъ же читаются еще изъ Обѣдницѣ: „Блажена“, „Въ царствіи твоемъ. Слава и Нынѣ: „Помяни насъ Господи“. Посемѹ: Ликъ небесный. Слава: Соборъ св. Ангелъ, И нынѣ: Вѣрѹю. Ослаби. Отче нашъ. И такъ поется кондакъ: „Насъ ради распятаго“. Посемѹ Господи помилѹй 40, когда Іерей выходитъ предъ царскія двери и тѹй чтетъ молитвѹ: „Всесвятая Тройце.“ По молитвѣ поется „Бѹди имя Господне“ 3-ды, и такъ чтется псаломъ 33. Посемѹ пѣвецъ глаголетъ „Достойно . . . до матерь Бога нашего“. Іерей возглашаетъ: „Премѹдрость“ и бываетъ отпѹстъ „Заплеванія и раны“.

10) 17-го (30.) Св. Великая Суббота. — а) Въ Пятокъ Великій на Вечерни Іерей въ черномъ епитрахилѣ творитъ начало обычное. Стихиры на Господи воззвахъ 6. Прежде входа Іерей не токмо въ епитрахиль и фелонъ, но и въ стихарь облекается, и такъ творитъ входъ съ кадиломъ и Евангеліемъ. По „Свѣте тихій“ Іерей возглашаетъ: „Вонмимъ миръ всѣмъ“ и поется І-ый Прокименъ. По Прокименѣ Чтеніе и по Чтеніи абіе „Вонмимъ миръ всѣмъ“ и поется прокименъ и чтется Апост. зач. 125. По Апостолѣ Іерей возглашаетъ: „Миръ ти“, на что Ликъ поетъ: Аллилѹіа 3, Іерей же „Премѹдрость прости“ и чтетъ Евангеліе отъ Мадеа зач. 110. Стихиры на Стиховнѣхъ. Когда ликъ глаголетъ: „Нынѣ отпѹщаеши“, Іерей на св. Престолъ распростираетъ плащаницѹ и покадитъ ю. Когда же ликъ по Трисвятомъ и Отче нашъ начнетъ пѣти: „Благообразный Іосифъ“, Іерей плащаницѹ возлагаетъ на плещи, и обоима рѹками на главѣ придержавше ю, дрѹгій же конецъ плащаницы, сирѣчъ отъ ногъ, дрѹгіи два люди держатъ, и предидѹщимъ свѣщеносцамъ творитъ обхожденіе около церкви и то только одинъ разъ. На обходѣ Евангелія чтѹтся и то 1. Еванг. отъ Мад. зач. 113. („Поздѣ бывшѹ . . . прямо гроба“) 2. Еванг. отъ Марка зач. 69. („Пріиде Іосифъ . . . гдѣ его полагахѹ“) 3. Еванг. отъ Лѹки 111. („И мѹжъ . . . оумолчаша по заповѣди“). 4. Еванг. отъ Іоанна зач. 62. („Въ время оно . . . положиста Іисѹса“) (Гдѣ только одинъ священникъ есть, тамъ Евангелія не чтѹтся). Возвратившеся Іерей въ Церковъ полагаетъ плащаницѹ въ гробъ или на иное пріѹготовленное мѣсто, и кадитъ ю, пѣвецъ же поетъ на Слава и Нынѣ:

„Мироносицамъ женамъ“. По семъ держитъ св. проповѣдь. По проповѣди съ колѣнопреклоненіемъ глаголетъ молитву въ Требникѣ предписанную. По молитвѣ отпустъ предписанный и цѣлованіе плащаницы съ поклонами. (По вечерни Іерей выкладаетъ на св. Престолъ въ дарохранительницѣ св. Евхаристію для оумоленія. Дарохранительницу покрываетъ воздухомъ, около же дарохранительницѣ меньшіи свѣщи горятъ.) — в) Въ Пятокъ вечеромъ 8-го часа бываетъ малое Повечеріе. Іерей въ черномъ епитрахилѣ творитъ начало обычное. По Пріидите покл. Іерей входитъ въ св. Олтарь пѣвецъ же по Псалмахъ и по Вѣрую поетъ канонъ: „Яко по сухъ“. По канонѣ вмѣсто Достойно: Ірмосъ 9-ой пѣсни повторительно поется, и такъ: Трисвятое. Отче нашъ и поется кондакъ: „Насъ ради распятаго.“ Господи помилуй 40-разъ. Подъ симъ Іерей выходитъ и читетъ молитву: „Иже на всякое время“. Господи помилуй 3-ды. Слава и Нынѣ Честнѣйшую. Именемъ Гднимъ. Іерей возглашаетъ: „Боже оущедри ны“. Посемъ глаголетъ стоящіе молитвы: „Несквернаа,“ „И даждь намъ“, „Преславная“, „Оупованіе намъ“. По семъ поются тропари: „Помилуй насъ Господи“. По тропаряхъ Іерей велегласитъ ектенію Полунощницы: „Помилуй насъ Боже“ съ возгласомъ. Отпустъ наименьшій отъ „Слава Тебѣ“, бываютъ и поминанія (о оусопшихъ не творимъ) и такъ благословеніе. — г) На Утрени въ черномъ епитрахилѣ творитъ начало обычное. По Отче нашъ. Господи помилуй 12. и сейчасъ Іерей возглашаетъ: „Слава святѣй“. (Отъ пріидите поклонимся даже до „Слава святѣй“ находящійся псалмы, тропари и ектенія оставляются. (По „Слава святѣй“ глаголется: „Слава въ вышнихъ Богу“ и „Господи оустнѣ мои“. Ект. мирная. На „Богъ Гдь“ тропарь „Благообразный Іосифъ“, Слава: „Егда снишелъ“, И нынѣ: „Мироносицамъ“. Посемъ поются: „Блажени непорочніи “ (кад. 17.) съ припѣвы на 3 статіи, и то такъ, что пѣвецъ начинаетъ пѣти припѣвы (1-ый: „Величаемъ Тя“, 2-ый „Достойно есть“, 3-ій „Роди вся пѣснь“), а Іерей въ фелонѣ облеченъ передъ св. гробомъ поетъ тропари, 1-ая и 2-ая статія поется на гл. 5-ый, 3-ая же на гласъ 3-ій. По 1-ой и 2-ой статіи есть ектенія малая. По 3-ой же суть тропари по непорочныхъ: „Ангелскій соборъ“. Посемъ псаломъ 50-ый, и абіе канонъ „Волною морскою“ по 3-ой пѣсни сѣдаленъ, а по 6-ой кондакъ читается. При концѣ же кондака поется „Сія Суббота“, передъ 9-ою пѣснію на возгласъ священника „Богородицу и Матерь Свѣта“ поется: „Не рыдай мене мати“. По 9-ой пѣсни вмѣсто свѣтилнаго поется „Святъ Гдь“. Стихиры 4 на Хвалитехъ Посемъ Іерей облекается въ фелонъ и въ всю священническую одежду и возглашаетъ: „Слава Богу“. на что поется Славословіе великое. По Славословіи первѣе Трисвятое, и такъ поется: „Пріидите оублажимъ Іосифа“. Подъ которымъ Іерей входитъ въ св. Олтарь и св. Евангеліемъ творитъ входъ около св. Престола и передъ царскими дверьми возглашаетъ: „Премудрость прости“, ликъ же поетъ: „Благообразный Іосифъ“ и „Содержай концы“. Подъ симъ Іерей идетъ на горное сѣдалище и тамъ возглашаетъ: „Вонмимъ, миръ всѣмъ“ и поютъ прокименъ: „Воскресни Господи“. Чтеніе изъ Пророчества Езекіилева. По парамии прокименъ

и Апост. зач. 133. По Апостолѣ „Миръ ти“ и Еванг. отъ Маѳея 114. Таже ектеніи: „Помилуй насъ“ и „Исполнимъ“. Отпустъ Субботы великой. — д) На Литургіи св. Василія В. съ Вечернею и съ благословеніемъ хлѣбовъ. Облекійся Іерей въ вся священническія чорныя одежды начинаетъ „Благословенно царство“. И абіе „Пріидите поклонимся“ и псаломъ „Благослови душе моя“. По ектеніи мирной на Господи воззвахъ поются стихиры 8 изъ Тріоди. Іерей же отходитъ проскомидію отправляти. Входъ съ кадиломъ и Евангеліемъ. „Свѣте тихій“. Прок. нѣтъ, но абіе Іерей возглашаетъ „Премудрость“ и слѣдуютъ Паремеи; и то: 1-ое Чтеніе: „Бытія чтеніе“, 6-ое Чтеніе: „Исхода чтеніе“ и послѣдное 15 ое Чтеніе: „Пророчества Даніилова чтеніе“. По 6-омъ Чтеніи чтецъ на гласъ 5-ый начнетъ предспѣвати слѣдующій припѣвъ: „Поемъ Господеви“. Ликъ тожде 2-ды. Чтецъ далѣе стихологизуетъ: „Коня и всадника вверже въ море“, ликъ же по каждомъ стиху: „Поемъ Господеви“, Чтецъ: Слава и Нынѣ, Ликъ „Поемъ Господеви“. И паки поетъ чтецъ: „Поемъ Гдеви, славно бо прославися“. И посему слѣдуетъ послѣдное Чтеніе. По 15-омъ Чтеніи чтецъ поетъ припѣвъ „Господа пойте и превозносите его въ вся вѣки“, Ликъ же поетъ 2-ды. И абіе чтецъ стихологисуетъ: „Благословите вся дѣла“ а ликъ по каждомъ стисѣ отвѣтствуетъ: „Господа пойте“. На послѣдъ же: „Хвалимъ благословимъ“. Ликъ: „Господа пойте“. Чтецъ поетъ на концѣ: „Господа пойте“, и такъ бываетъ ектенія малая. Подъ симъ пѣніемъ Іерей изъ горнаго сѣдалища входитъ къ св. Престолу и тутъ глаголетъ тихо молитву предъ Трисвятымъ предписанную и возглашаетъ: „Яко святъ еси Боже нашъ“. Вмѣсто Трисвятаго: „Елицы во Христа“. Прокименъ гл. 8.: „Вся земля“. Апост. 91. По Апостолѣ Іерей глаголетъ: „Миръ ти“, на что ликъ вмѣсто Аллилуіа поетъ: „Воскресни Боже“ на гласъ 7-ый больше разъ. Подъ тѣмъ пѣніемъ Іерей перемѣняетъ чорныя одежды въ свѣтлыя и слѣдуетъ Евангеліе отъ Маѳея 115. Предъ Евангеліемъ и по Евангеліи „Слава Тебѣ Господи“ порядочно поемъ. Вмѣсто пѣсни Херувимской и „Да исполнятся“ поется: „Да молчитъ всякая плоть“: на Изряднѣе же ірмосъ: „Не рыдай мене мати“. Причастенъ: „Воста, яко спя Господь“. По заамвонной молитвѣ приходитъ Іерей на на середину церкви, и тутъ ставъ предъ тетраподомъ, на которомъ суть положенны: 5 хлѣбовъ, пшеница, вино и елей, возглашаетъ: „Господу помолимся“ и абіе велегласитъ молитву: „Господи Іисусе Христе“, по молитвѣ кадитъ, и по скончаніи пѣнія „Буди имя“ отходитъ и творитъ отпустъ: „Насъ дѣля человѣкъ“. (Въ Вел. Постѣ по днемъ субботнымъ и недѣльнымъ лишъ воздержаніе бываетъ, изъявше Великую Субботу, когда бываетъ строгій постъ.

11) 18-го (1-го Мая.) Недѣля Пасхи. (Седмица Свѣтлая есть посполита т. е. цѣлая разрѣшается на мясо.) — а) Въ Субботу вечеромъ 8-го часа на маломъ Повечеріи Іерей въ чорномъ епитрахилѣ вся такъ совершаетъ, какъ сказанно есть въ св. В. Пятокъ. По Благословенъ Богъ (Царю небесный оставляется) абіе Трисвятое. Канонъ: „Яко по суху“ (по обычаю церкви кад.) По Трисвятомъ и Отче нашъ поется Кондакъ: „Бездну затворивый“. Прочая

обычное. (По скончаніи Повечеріи чтутся въ церкви Дѣянія Апостолская до Полунощницы.) — в) На Полунощницѣ, которая „Надгробное“ называется, Іерей вшедъ во церковь полу 12-го часа, въ черномъ епитрахилѣ предъ царскими дверьми глаголетъ: „Благословенъ Богъ нашъ“. Отче нашъ. Господи помилуй 12. Пріидите поклонимся. Псаломъ 50-ый и абіе поется канонъ: „Волною морскою“. По канонѣ вмѣсто Достойно: „Не рыдай мене мати“. Посемъ пѣвецъ по Трисвятомъ и Отче нашъ поетъ „Егда снизшелъ еси“, Іерей же передъ царскими дверьми глаголетъ ектенію Полунощницы: „Помилуй насъ Боже“ и бываетъ отпустъ Субб. Вел. наименшій. — в) На Утрени Іерей облеченъ въ всю священническую одежду свѣтлую, отворше царскія двери, предидущимъ свѣщеносцамъ идетъ къ гробу, поющу пѣвцу. „Егда снизшелъ еси“, тый кадитъ плащаницу, и несетъ ю на св. Престолъ, гдѣ она держится до Вознесенія, двери же царскія отворенны останутъ черезъ цѣлую Свѣтлую седмицу. Посемъ檢 вземъ св. Крестъ и свѣщу горящую, и обходитъ церковь предидущимъ свѣщеносцамъ и предидущему одному несущe образъ Воскресенія, другому св. Евангеліе, пѣвцемъ же поющимъ: „Воскресеніе твое Христе Спасе“. По обходѣ ставшимъ всѣмъ предъ затворенными дверми церковыми, Іерей покадивъ двери заключенныя и всѣхъ тутъ сущихъ возглашаетъ: „Слава святѣй“. Посемъ поетъ „Христосъ воскресе“ разъ, а ликъ 2-ды и ударяютъ въ вся кампаны. Посемъ Іерей поетъ стихи: „Да воскреснетъ Богъ“, ликъ же на единокаждый поетъ тропарь: „Христосъ воскресе“. На конецъ Іерей еще разъ, а пѣвецъ два-разъ поетъ „Христосъ воскресе“ и Іерей повторяетъ слова: „И сущимъ въ гробѣхъ животъ даровавъ“ коли отвираетъ съ Крестомъ двери церковныя и вси въ церковь входятъ поющи: „И сущимъ въ гробѣхъ животъ даровавъ“. Вшедшу же Іерею въ св. Олтарь, тый при св. престолѣ поетъ ектенію „Миромъ Гду помолимся“, и слѣдуетъ канонъ: „Воскресенія день“. По 1-ой пѣсни бываетъ малая ектенія, когда Іерей кадитъ св. Трапезу, иконы и народъ, и то такъ, что возгласъ бываетъ внутрь Олтаря. По 3-ой пѣсни бываетъ ект. малая съ каденіемъ какъ прежде. — По ектеніи малой Іерей поетъ Упакой: „Предварившія“ и зачинается пѣти 4., 5. и 6-ая пѣснь канона. По 6-ой пѣсни Іерей первѣе поетъ конд.: „Аще и въ гробъ“, пѣвецъ же читаетъ ікосъ. По семъ Іерей глаголетъ: „Воскресеніе Христово“ разъ, а пѣвцы сіе 2-ды повторятъ. Посемъ Іерей поетъ: „Воскресъ Іисусъ отъ гроба“ разъ, а пѣвецъ 2-ды. И такъ слѣдуетъ пѣснь 7-ая и 8-ая канона. Въ 8-ой пѣсни въ Тройчну припѣвается: „Тройце святая Боже нашъ, слава Тебѣ“.) Предъ катавасіею 8-ой пѣсни пѣвецъ не припѣваетъ: „Хвалимъ. благословимъ“.) На 9-ой пѣсни черезъ цѣлую Седмицу свѣтлую Іерей не глаголетъ „Богородицу и Матерь Свѣта“ но абіе поетъ припѣвъ 9-ой пѣсни: „Ангелъ вопіяше“ и ірмосъ: „Свѣтися“. По канонѣ ект. малая и свѣтиленъ: „Плотію уснувъ“ 3-ды. На Хвалитехъ первѣе стихиры воскресны 4, и стихиры 4 Пасхи съ стихами ихъ, (когда Іерей выходитъ съ св. Крестомъ и даетъ цѣловати св. Крестъ, Евангеліе и Образъ Воскресенія,) Слава и Нынѣ: „Воскресенія день“. (Стихиры

Пасцѣ поютсѧ вмѣсто Славословіѧ). Посемꙋ поетсѧ: „Христосъ воскресе“ 3-ды, бываютъ Ект. 2 и отп. Пасхи съ Крестомъ. Предъ благословеніемъ Іерей обращсѧ къ людемъ съ св. Крестомъ глаголетъ: „Христосъ воскресе“ 3-ды. Людіе же отвѣчаютъ: „Воистинꙋ воскресе“, и такъ даетъ благословеніе. — г) На Литургіи по „Благословенно царство“, „Христосъ воскресе“ 3-ды. Антифонъ и Входное Пасхи черезъ цѣлꙋю Седмицꙋ Свѣтлꙋю. По входѣ поетсѧ тропарь: „Христосъ воскресе“; Слава и Нынѣ: „Аще и въ гробъ“. Вмѣсто Трисвѧтаго: „Елицы въ Христа“ черезъ цѣлꙋю Седмицꙋ. Прокименъ: „Сей день“. Апостолъ зач. 1. Евангеліе отъ Іоанна зач. 1-ое. (Евангеліе въ сей день читаетсѧ на больше ꙗзыкахъ церковныхъ, аще больше присꙋтствꙋютъ священницы). Вмѣсто Достойно припѣвъ: „Ангелъ вопіѧше“ съ Ірмосомъ: „Свѣтисѧ“. Прич.: „Тѣло Христово“. На возгласъ Іерея: „Съ страхомъ Божіимъ“ и „Спаси Боже люди“ пѣвецъ поетъ „Христосъ воскресе“. Вмѣсто „Да исполнятсѧ“ и „Бꙋди имѧ Господне“ поетсѧ: „Христосъ воскресе“. По Литꙋргіи бываетъ Благословеніе Брашенъ. Отпꙋстъ Пасхи съ Крестомъ.

12) 19-го (2.) Свѣтлый Понедѣлокъ. — а) Въ Недѣлю вечеръ на Вечерни Іерей облекаетсѧ въ всю священническꙋю одеждꙋ, и понеже въ цѣлꙋю свѣтлꙋю седмицꙋ царскіѧ двери сꙋть отворенны; приходитъ къ св. Престолꙋ и возглашаетъ глаголѧ: „Благословенъ Богъ нашъ“. По семъ Іерей поетъ „Христосъ воскресе“ разъ, а ликъ дважды. И абіе начинаетъ Іерей пѣти стихи: „Да воскреснетъ Богъ“ ликъ же по каждомъ стихꙋ поетъ: „Христосъ воскресе“ при концѣ Іерей поетъ: „Христосъ воскресе“ разъ, а ликъ „И сꙋщымъ въ гробѣхъ“ дваразъ Посемꙋ Іерей глаголетъ ект. мирнꙋю. На Гди воззв. стихиры на 6. На Слава и Нынѣ: бываетъ входъ съ Евангеліемъ и кадиломъ, Свѣте тихій. Прокименъ великій. Посемꙋ Іерей глаголетъ: „О еже сподобитисѧ намъ“ Евангеліе отъ Іоанна 65. читаетсѧ оу царскихъ дверей. Ектеній. По ект. пѣвецъ поетъ стихирꙋ самогласнꙋ: „Воскресеніе Твое Христе Спасе“ Іерей же вземъ св. Крестъ. выходитъ на амвонъ и поетъ: „Да воскреснетъ Богъ“ и прочіи стихи, на которыѧ пѣвецъ поетъ Стихиры Пасхи: „Пасха священнаѧ“. Окончиваетсѧ же пѣніе съ „Христосъ воскресе“ 3-ды. Подъ симъ пѣніемъ людіе цѣлꙋютъ крестъ, евангеліе, и образъ воскресшаго Іисꙋса. Также въ сей часъ бываетъ и мированіе и раздаетсѧ антидоръ. Отпꙋстъ Пасхи съ Крестомъ. — в) На Утрени Іерей облеченъ въ всѧ священническіѧ одежды при св. Престолѣ возглашаетъ: „Слава святѣй“. Христосъ воскресе 3-ды съ стихами. Ект. мирнаѧ и поетсѧ Канонъ Пасхи такъ ꙗкъ на оутрени Нед. Пасхи, но межи пѣснѧми канона ект. Іерей не глаголетъ. На Хвалитехъ 4 стихиры воскресныѧ на гласъ 2-ый и абіе поютсѧ „Стихиры Пасхи“ съ стихи ихъ, когда Іерей даетъ цѣловати св. Крестъ. По Христосъ воскресе 3-ды ектеніи и Отпꙋстъ Пасхи съ Крестомъ. — г) На Литургіи Прокименъ: „Въ всю землю“ Ап. зач. 2. Ев. отъ Іоанна зач. 2. Прочаѧ какъ въ Недѣлю Пасхи. При концѣ Литꙋргіи Іерей возглашаетъ: „Съ миромъ изыйдѣмъ“ и бываетъ обходъ около церкве 3-ды. Евангеліѧ чтꙋтсѧ слѣдꙋющіѧ: 1) отъ Матеѧ 115. 2) Марка 70. 3) Лꙋки 112. 4) Іоанна 63. Возвратившꙋсѧ же Іерею въ церковь, поетъ ектенію „Помилꙋй насъ“ „Еще молимсѧ“

(Зри Молитвословъ стр. 267.) И возгласъ; „Оуслыши ны Боже". Отпѹстъ. Пасхи съ Крестомъ.

13) 20-го (3.) Свѣтлый Вторникъ. а) Въ Понедѣлокъ на Вечерни: Іерей облеченъ въ всю одеждѹ при св. Трапезѣ велегласитъ: „Благословенъ Богъ нашъ" Христосъ воскресе 3-ды и съ стихами. По ектеніи мирной на Гди воззвахъ стихиры 6 съ Слава и Нынѣ изъ Тріоди. Входъ съ кадиломъ. Прокименъ великій: „Богъ нашъ на небеси". Ект. На Стиховнѣхъ первѣе стихира одна воскресна посемѹ Стихиры Пасхи съ припѣвы ихъ. Подъ пѣніемъ Іерей даетъ вѣрникамъ цѣловати св. Крестъ. По Христосъ воскресе 3-ды Отпѹстъ Пасхи съ Крестомъ, — б) На Утрени Іерей облеченъ въ всю священническѹю одеждѹ при св. Престолѣ велегласитъ: „Слава святѣй". Христосъ воскресъ 3-ды и съ стихами. Ект. мирная. Посемѹ поется канонъ Пасхи якоже въ Понедѣлокъ Свѣтлый сказано естъ. На Хвалитехъ первѣе 4 стихиры воскресны и такъ стихиры Пасхи. („Пасха священная") подъ которымъ пѣніемъ бываетъ цѣлованіе св. Креста. По Христосъ воскресе 3-ды ект. и Отпѹстъ Пасхи съ Крестомъ. — в) На Литургіи Прокименъ: „Величитъ дѹша моя". Ап. зач. 4. Ев. отъ Лѹки 113. — г) Въ тойже день на Вечерни Іерей облеченъ въ всю одеждѹ священническѹю при св. Престолѣ зачинаетъ: „Благословенъ Богъ нашъ" Христосъ воскресе 3-ды и съ стихами. По ектеніи мирной на Гди воззвахъ стихиры 6 съ Слава и Нынѣ изъ Тріоди Цвѣтной. Входъ. Прокименъ великій: „Гласомъ моимъ". На стиховнѣхъ первѣе одна стихира самогласна и такъ стихиры Пасхи съ припѣвы ихъ (когда цѣлованіе Креста бываетъ.) По „Христосъ воскресе" 3-ды отпѹстъ Пасхи съ Крестомъ.

Примѣчаніе. 1) Въ Седмицѣ Свѣтлой всякое благословеніе бываетъ съ Крестомъ. — 2) Въ Сѹбботѹ Свѣтлѹю на Литѹргіи запираются царскія двери.

14) 23-го (6). Свѣтлая Пятниця. Свят. Георгія Великомученика. — а) Въ Четверь на вел. Вечерни Іерей облеченъ въ всю священническѹю одеждѹ, при св. Трапезѣ велегласитъ: „Благословенъ Богъ нашъ". Христосъ воскр. 3-ды съ стихами. По Ект. мирной на Гди воззвахъ стихиры воскр. изъ Тріоди 3. и Святаго 3. Слава: святаго, И нынѣ: догматъ гл. 6-го. Входъ. Прокименъ дне и Чтеніе. Ект. На Стиховнѣ стихира 1. воскресна и Стихиры Пасхи съ припѣвы ихъ (цѣлованіе креста). Слава: святаго, И нынѣ: „Воскресенія день". Христосъ воскресе 3-ды. Слава: тропарь Святаго, И нынѣ: „Еже отъ вѣка". Отпѹстъ вел. Пасхи съ Крестомъ. — б) На Утрени Іерей облеченъ въ всю священническѹю одеждѹ при св. Престолѣ велегласитъ: „Слава святѣй" и Христосъ воскр. 3-ды съ стихами, Слава: троп. Святаго, И нынѣ: „Еже отъ вѣка". Ект. мирная. Сѣдаленъ 1. Святаго. Полѵелей. Величаніе и Сѣдаленъ Полѵелейный. Степенна: Отъ юности. Прок. Святаго. Еванг. отъ Лѹки зач. 63. „Воскресеніе Хрво" 3-ды. (Пс. 50. на чтется) и абіе Слава: „Молитвами Страстотерпца", И Нынѣ: „Молитвами Пр, Богород.", На стихъ: „Возвеселится праведникъ" поемъ стихирѹ: „Днесь вселенная". Ектенія. Канонъ Пасхи. Катавасія: „Воскресенія день". По 3-ой пѣсни: „Аще и въ гробъ". По 6-ой пѣсни: кондакъ Святаго и „Воскресъ Іисѹсъ отъ гроба" 3-ды. На 9-ой пѣсни „Ангелъ вопіяше". Свѣтиленъ:

„Плотію оуснȣвъ“, Слава Свѧтаго, И нынѣ: „Плотію оуснȣвъ“. На Хвалитехъ стих. воскр. 3 и Свѧтаго 3., таже стихиры Пасхи съ припѣвы ихъ. (Цѣлованіе креста) Слава: Свѧтаго, И нынѣ: „Воскресеніѧ день“. Христосъ воскр. 3. Слава троп. Свѧтаго, И нынѣ: „Еже отъ вѣка“. Ект. и отпȣстъ вел. Пасхи съ Крестомъ. — в) На Литургіи Антифоны Пасхи. По входѣ: „Въ церквахъ благословите“ и Христосъ воскресе“ таже троп. Свѧтаго. Слава конд. Свѧтаго, И Нынѣ: „Аще и въ гробъ“. Вмѣсто Трисвѧтаго: „Елицы во Христа“. Прокименъ дне и Свѧтаго. Ап. зач. 7 и зач. 29. Еванг. отъ Іоанн. зач. 7 и отъ Іоанна 52. — г) Въ тойже день на вел. Вечерни Іерей при св. Трапезн глаголетъ „Благословенъ Богъ нашъ“ Христосъ воскресе 3-ды и съ стихами. По ект. мирной на Гди воззвахъ стихиры воскресны изъ Тріоди 6, Слава и Нынѣ: тамже. Входъ. Прокименъ: „Далъ еси“. Ект. На Стиховнѣхъ первѣе одна стихира самогласна, и такъ стихиры Пасхи (цѣлованіе Креста) съ припѣвы ихъ. Прочаѧ ѧкъ въ Понедѣлокъ Свѣтлый.

15) 25-го (8) Недѣля Антипасхи, яже есть о Ѳомѣ и св. Марка Евангелиста. а) Въ Сȣбботȣ на Вечерни Іерей предъ запертыми царскими дверьми въ епитрахилѣ глаголетъ: „Благословенъ Богъ“; Христосъ воскресе 3-ды. (Стихи не поютсѧ). И абіе Псаломъ: „Благослови дȣше моѧ“. Ект. мирнаѧ. На Господи воззвахъ стихиры изъ Тріоди 6 и Свѧтаго 4, Слава: Свѧтаго, И нынѣ: „Дверемъ заключеннымъ“. Входъ. Прокименъ дне. Чтеніе. Ект. На Стиховнѣхъ стихиры изъ Тріоди 3, Слава: Свѧтаго, И нынѣ праздника: „Человѣколюбче“. По нынѣ отпȣщаеши: троп. Свѧтаго, Слава и Нынѣ тропарь праздника: „Запечатанȣ гробȣ“. Отпȣстъ Антипасхи съ Крестомъ. — б) На Утрени Іерей зачинаетъ предъ запертыми царскими дверьми отъ „Слава свѧтѣй“. Христосъ воскресе 3-ды и такъ слѣдȣетъ: „Слава въ вышнихъ Богȣ“. Шестопсалміе. По ектеніи мирной на Богъ Гдь троп. праздника: „Запечатанȣ гробȣ“ 2-ды, Слава: троп. Свѧтаго, И нынѣ: „Запечатанȣ гробȣ“. Сѣдалны праздника. Полѵелей, Величаніе праздника и Свѧтаго перемѣнѧюще. По семȣ сѣдаленъ 3-ій праздника и всѧ Сѣдалны Свѧтаго. Степенна: „Отъ юности моеѧ“. Прокименъ Тріоди. Ев. отъ Мар. 116. Воскресеніе Христово 3-ды (по недѣлѧмъ 3-ды, въ повседневныѧ дни же точію 1 разъ до Вознесеніѧ). Псаломъ 50. Канонъ Тріоди и Свѧтаго. Катавасіѧ: „Воскресеніѧ день“. На 9-ой пѣсни припѣвъ праздника съ Ірмосомъ 9-ой пѣсни. По канонѣ Свѧтъ Гдь Богъ нашъ 3-ды. Свѣтиленъ праздника. Слава: Свѧтаго И нынѣ праздника. На Хвалитехъ стихиры 3 изъ Тріоди и Свѧтаго 3, Слава праздника. И нынѣ: Преблагословенна“. Славословіе великое. По Трисвѧтомъ: тропарь Свѧтаго, Слава и Нынѣ: тропарь праздника. Ект. и отпȣстъ Антипасхи съ Крестомъ. — г) На Литургіи по „Благословенно царство“ Христосъ воскресе 3-ды. Антифоны изобразительніи. По входѣ тропарь праздника и Свѧтаго. Слава: Кондакъ Свѧтаго. И нынѣ: праздника. Прокименъ праздника и Свѧтаго. Ап. 14. и 63. Ев. отъ Іоанна 65. и Марка 23. На „Со страхомъ Божіим“, „Спаси Боже“ Христосъ воскресе, такожде вмѣсто „Да исполнѧтсѧ“ „Бȣди имѧ“ Христосъ воскресе до отданіѧ Пасхи. Отпȣстъ Антипасхи съ Кре-

стомъ. Въ сію Нед. по Литѹргіи бываетъ благословеніе поля. (Зри „Оуставъ" 1920.) — д) Въ тойже день на Вечерни Благословенъ Богъ нашъ. Христосъ воскресе 3-ды таже Трисвятое. Отче нашъ. Гди пом. 12. Пріидите покл. 3. Псаломъ предначинательный. Ект. мирная. На Гди воззвахъ стихиры праздника 3, и св. Василія 3. Слава и Нынѣ: „Дверемъ заключеннымъ". Входъ. Прокименъ: „Кто Богъ велій". На Стиховнѣхъ стихиры изъ Тріоди. Слава и Нынѣ: тамже. По Нынѣ отпѹщаеши: тропарь Святаго, Слава и Нынѣ: „Запечатанѹ гробѹ". Отпѹстъ Антипасхи безъ Креста.

Примѣчаніе: Отправа Святыхъ, слѹчившихся въ Недѣли св. Пятдесятницы поются на повечеріяхъ, изъявше полѵелейныхъ.

16) 30-го (13. Мая.) Пятокъ. Св. Апостола Іакова Заведеева. а) Въ Четверь на вел. Вечерни по „Благословенъ Богъ нашъ" поемъ „Христосъ воскресе" 3-ды и абіе Трисвятое и пр. — По мирной ект. на Гди воззвахъ стихиры праздн. 3, и Святаго 5, Слава: Апост. И нынѣ праздника: „Дверемъ заключеннымъ". Входъ. Прокименъ дне. Чтеніе. На Стиховнѣ стихиры Апост. 3, Слава: Апост. И нынѣ праздн. „Прикоснися Ѳомо". По Нынѣ отпѹщаеши: тропарь Апост. Слава и Нынѣ: Праздника. Отпѹстъ великій Антипасхи безъ Креста. — в) На Утрени по „Слава святѣй" поемъ „Христосъ воскресе" 3-ды и абіе чтемъ „Слава въ вышнихъ". На Богъ Гдь: троп. Праздн. 2-ды, Слава: троп. Апост., И нынѣ: тропарь праздника. Сѣдалны Апост. Слава и Нынѣ: праздника. Полѵелей. Величаніе. Сѣдаленъ 3-ій Апост. Слава и Нынѣ праздника. Степенна: „Отъ юности моея". Прокименъ: „Въ всю землю". Ев. отъ Іоанна 67. Воскресеніе Христово разъ. Пс. 50. Слава: „Молитвами св. Апостола". И нынѣ; „Молитвъ ради Пр. Бцы". На стихъ: „Помилѹй мя Боже" стихира „Христѹ послѣдовалъ еси". Ектенія. Канонъ Тріоди „Катавасія „Воскресенія день". На 9-ой пѣсни: Честнѣйшѹю. Свѣтиленъ Апостолъ Слава и Нынѣ: праздника. На Хвалитехъ стихиры праздника. 3. и Апостолъ 3; Слава: Апостола, И нынѣ: праздника. Славословіе великое. По Трисвятомъ: тропарь Апост. Слава и Нынѣ: тропарь праздника. Ектеніи и отпѹстъ Антипасхи безъ Креста. — г) На Литургіи по входѣ: Тропарь Праздн. и Апост. Слава: Кондакъ Апост. И нынѣ: Кондакъ Праздника. Прокименъ Апост. Ап. 29. Еванг. отъ Лѹки 17. Вмѣсто Достойно: „Свѣтися". — Отпѹстъ Антипасхи безъ Креста.

V. Май.

1) 2-го (15.) Недѣля 3-ая по Пасцѣ: св. женъ Мироносицъ. Гл. 2. — а) Въ Сѹбботѹ на вел. Вечерни по „Благословенъ Богъ" Іерей поетъ „Христосъ воскресе" разъ, а пѣвецъ 2-ды. Таже Трисвятое. Отче нашъ и прочая. На Гди воззвахъ стихиры 10 изъ Тріоди. Слава „Мироносицы". И нынѣ: „Прейде сѣнь". Входъ. Прокименъ великій дне. Ект. На Стиховнѣхъ первѣе 1 стих. воскресна гл. 2-го, и такъ Стихиры Пасхи съ припѣвы ихъ, когда людямъ св. Крестъ подается для цѣлованія. Слава изъ Тріоди, И нынѣ: „Воскресенія день

и такъ „Христосъ воскресе“ разъ. По „Нынѣ отпущаеши“ тропарь: „Егда снизшелъ еси“. Сл.: „Благообразный Іосифъ“. И нынѣ: „Мироносицамъ женамъ“. Отпустъ великій Пасхи съ Крестомъ: Христосъ воскресый изъ мертвыхъ, . . . и сущимъ въ гробѣхъ животъ даровавый — в) На Утрени по “Слава святѣй„ „Хрсъ воскресе“ 3-ды и такъ „Слава въ вышнихъ“. На „Богъ Гдь“ троп. якъ на Вечерни. Сѣдалны изъ Тріоди Цвѣтной и такъ: Ангелскій Соборъ. Прокименъ: „Возстани Гди“. Ев. отъ Марка зач. 71. „Воскресеніе Хртво“ 3-ды

Мѣсяцословъ русскій	Мѣсяцословъ римскій	Имена дней седмичныхъ	Имена праздничныхъ и поминательныхъ дней
1	(14)	Субб.	Іеремій пр.
Нед. 3-ая по Пасцѣ: Св. Женъ Мvронос. Гл. 2. Оутр. Еванг. воскр. 3-ее ѿ Марка зач. 71. На Лит. Ап. зач. 16. Ев. отъ Марка зач. 69.			
2	(15)	Нед.	Аданасій
3	(16)	Пон.	Тимодей
4	(17)	Втор.	Пелагія
5	(18)	Сер.	Ирина муч.
6	(19)	Четв.	Іовъ
7	(20)	Пят.	Восп. на неб. якл. з. Кр.
8	(21)	Субб.	† Св. Ап. Ев. Іоан. Бог.
Нед. 4-ая по Пасцѣ: о Разслабленномъ. Гл. 3. Оутр. Еванг. воскр. 4-ое отъ Луки зач. 112. На Лит. Ап. зач. 23. Ев. отъ Іоанна зач 14.			
9	(22)	Нед.	Исаія Прор.
10	(23)	Пон.	† Ап. Симонъ Зилотъ
11	(24)	Втор.	Мокій
12	(25)	Сер.	☉ Преполовеніе Пятд.
13	(26)	Четв.	Гликерія
14	(27)	Пят.	Исидоръ
15	(28)	Суб.	Пахомій

Мѣсяцословъ русскій	Мѣсяцословъ римскій	Имена дней седмичныхъ	Имена праздничныхъ и поминательныхъ дней
Нед. 5. по Пасцѣ: о Самарянынѣ. Гл. 4. Оутр. Ев. воскр. 7-ое ѿ Іоан. зач. 63. На Лит. Ап. зач. 28. Ев. ѿ Іоанна зач. 12.			
16	(29)	Нед.	Ѳеодоръ
17	(30)	Пон.	Андроникъ
18	(31)	Втор.	Ѳеодотъ
19	(1)	Сер.	☉ Отданіе Препол.
20	(2)	Четв.	Ѳалалей
21	(3)	Пят.	† Константинъ и Елен.
22	(4)	Субб.	Василискъ
Нед 6. по Пасцѣ: о Слѣпорожденнимъ. Гл. 5. Оутр. Ев. воскр. 8. ѿ Іоан. зач. 64. На Лит. Ап. зач. 38. Ев. отъ Іоанна зач. 34.			
23	(5)	Нед.	Михаилъ
24	(6)	Пон.	Сvмеонъ
25	(7)	Втор.	† Обрѣт. Гл. Іоан. Кр.
26	(8)	Сер.	☉ Отд. Пр. Пасхи
27	(9)	Четв.	⊕ Вознесеніе Гдне
28	(10)	Пят	Никита
29	(11)	Суб.	Ѳеодосія
Нед. 7-ая по Пасцѣ: Св. Отецъ 1-го Ник. Собора. Гл. 6. Оутр. Ев. воскр. 10. ѿ Іоан. зач. 66. На Лит. Ап. 44, Ев. ѿ Іоан. 56.			
30	(12)	Нед.	Ісаакій
31	(13)	Пон.	Ермій

По псалмѣ 50-омъ обычайно. Канонъ Пасхи и Богородицы. Катав.: „Воскресенія день“. На 9-ой пѣсни: „Ангелъ вопіяше“. По канонѣ ект. малая и „Святъ Гдь Богъ нашъ“. Свѣтиленъ. „Плотію оуснувъ“ 1-ды. На Хвалитехъ стихиры 8 съ Сл.: изъ Тріоди, И нынѣ: „Преблагословенна“. Славословіе вел. По Трисвятомъ „Воскресъ изъ гроба“. Ект. и Отпустъ вел. Пасхи съ Крестомъ. — г) На Литургіи антифоны изобразительніи По входѣ троп. „Егда снизшелъ еси“ и „Благообразный Іосифъ“; Слава: Кондакъ „Радоватися Мироносицамъ“; И нынѣ: „Аще и въ гробъ“. Прокименъ: „Спаси Гди“. Ап.

зач. 16. Єв. отъ Марка 69. Вмѣсто Достойно: „Ангелъ вопіяше" и отпустъ Пасхи съ Крестомъ. — д) Въ тую же Недѣлю на Вечерни по „Благословенъ Богъ нашъ" „Христосъ воскресе" 3-ды. Трисвятое и прочая обычно. На Гди воззвахъ стихиры изъ Тріоди 3 и св. Тимофею 3, Слава и Нынѣ: „Мироносицы жены". Входа нѣтъ. На Стиховнѣ все изъ Тріоди. По „Нынѣ отпущаеши": тропарь „Благообразный Іосифъ"; Слава тропарь Святыхъ; И нынѣ: „Мироносицамъ женамъ". Отпустъ воскресный безъ Креста: „Воскресый изъ мертвыхъ".

2) 8-го (21.) Суббота. Св. Іоанна Апостола и Евангелиста. — а) Въ Пятокъ на вел. Вечерни по мирной ектеніи на Гди воззв. стихиры праздн. дне изъ Тріоди 4, Апост. 4, Сл: Апост., И нынѣ: догматъ 2-го гл., ибо отданіи гласа бываетъ. Входъ. Прок. дне. Чтеніе. Ект. На Стиховнѣхъ стих. воскресны гл. 2-го, Сл.: Апост. И нынѣ: праздн. По Нынѣ отпущаеши: тропарь „Благообразный Іосифъ". Сл. тропарь Апостола, И нынѣ: „Мироносицамъ женамъ". Отпустъ великій безъ Креста: „Воскресый изъ мертвыхъ". — в) На Утрени на Богъ Гдь: тропарь воскресенъ дважды. Слава: Апостола, И нынѣ: „Вся паче". Сѣдаленъ воскресенъ Тріоди, Слава: и Нынѣ: Богородиченъ его. Полиелей. Величаніе. Сѣдалны Апостола вcѣ по единожды. Степенна: „Отъ юности". Прокименъ: „Въ всю землю". Єванг. отъ Іоанна 67, „Воскресеніе Христово" разъ. Пс. 50. Слава: „Молитвъ ради св. Апостола и Євангелиста". И нынѣ: „Молитвами Пр. Бцы". На стихъ „Помилуй мя Боже" стихира гл. 2-ый: „Богослове дѣвственниче". Єктенія. Канонъ праздн. Катавасія „Воскресенія день". На 9-ой пѣсни: Честнѣйшую. На Хвалитехъ стихиры воскресны 3, и Апостола 3, Слава Апостола: И нынѣ праздника. Славословіе великое. По Трисвятомъ тропарь: „Благообразный Іосифъ", Слава: Апостола, И нынѣ: „Мироносицамъ женамъ". Єктеніи и отпустъ великій безъ Креста. — г) На Литургіи по входѣ: тропарь „Благообразный Іосифъ", тропарь Апостола, Слава: кондакъ Апост., И нынѣ: „Аще въ гробъ." Прокименъ Апостола. Ап. 68. Єв. отъ Іоанна 51. Вмѣсто Достойно „Ангелъ вопіяше". Отпустъ безъ Креста.

3) 9-го (22) Недѣля 4-ая по Пасцѣ: о Разслабленномъ. Гл. 3. — а) Въ Субботу на великой Вечерни по „Благословенъ Богъ нашъ" поемъ „Христосъ воскресе" 3-ды, и такъ Трисвятое и прочая обычайно. По ектеніи мирной на Гди воззвахъ стихиры 10 съ Слава и нынѣ все изъ Тріоди. Входъ. На Стиховнѣ стихира воскресна 1-а, и Стихиры Пасхи съ припѣвы ихъ (и бываетъ цѣлованіе Креста). Слава: „Въ притворѣ". И нынѣ: „Воскресенія день" и такъ Христосъ воскресе" 1-ды. По Нынѣ: отпущаеши Троп.: „Да веселятся", Слава и Нынѣ: „Тя ходатайствовавшую". Отпустъ великій Пасхи съ Крестомъ. — в) На Утрени по „Слава Святѣй, Христосъ воскресе 3-ды и такъ: „Слава въ вышнихъ Богу„ На „Богъ Гдь" тропарь якъ на Вечерни. Сѣдалны изъ Тріоди. Ангелскій соборъ. Прокименъ гласа. Єв. 4-ое отъ Луки 112. „Воскресеніе Христово" 3-ды. Псаломъ 50. Канонъ Пасхи и Богородицы. Катавасія: „Воскресенія день". На 9-ой пѣсни: „Ангелъ вопіяше". По канонѣ „Святъ Господь Богъ нашъ". Свѣтиленъ: „Плотію уснувъ" 1-разъ. На Хвалитехъ стихиры 8 Тріоди съ

Слава, и Нынѣ: „Преблагословенна". Славословіе великое. По Трисвятомъ: „Днесь спасеніе" Ект. и отпѹстъ Пасхи съ Крестомъ. — в) На Литургіи по входѣ: тропарь воскресенъ, Слава: кондакъ Тріоди, И нынѣ: „Аще и въ гробъ" (конд. Храма не глаголемъ). Прокименъ „Бѹди Гди". Ап. 23. Ев. отъ Іоанна 14. Прочая якъ въ Недѣлю Мѵроносицъ.

4) 10-го (23.) Понедѣлокъ. Св. Ап. Симона Зилота. — а) Въ Недѣлю на вел. Вечерни на Гди воззвахъ стихиры праздника 3. и св. Апостола 5. Слава: святаго, И нынѣ: праздника.- Входъ. Чтеніе. На Стиховнѣ стихиры и Слава: Святаго, И нынѣ: праздника. По „Нынѣ отпѹщаеши" тропарь воскресенъ, Слава: Святаго, И нынѣ: „Тя ходатайствовавшѹю". Отпѹстъ вел. праздника. — б) На Утрени Троп. якъ на Вечерни. Сѣдалны Тріоди, полеелей, величаніе, Сѣдаленъ свят. и „О юности". Прок. Святаго, Ев. отъ Іоанна 67. „Воскресеніе Хртво". Пс. 50. Стихира святаго. Канонъ Тріоди праздника и Святаго. На Хвалитехъ стихиры праздн. 3. (стиховна Оутреня) и Св. 3. Слава: святаго, И нынѣ: праздника. Славословіе великое. Тропарь якъ на Вечерни. Ект. отпѹстъ вел. праздника. — в) На Литургіи тропарь „Да веселятся" и Святаго, Слава: Кондакъ Святаго. И нынѣ праздн. Ап. 131. Ев. отъ Маѳ. 56.

5) 12-го (25.) Середа. Преполовеніе Пятдесятницы. а) Въ Вторникъ вечеръ на Гди воззвахъ стихиры изъ Тріоди 6 (повторяюще) съ Слава и Нынѣ. Входъ. Чтеніе. На Стиховнѣхъ все изъ Тріоди. По Нынѣ отпѹщаеши: Тропарь Преполовенія разъ. Отпѹстъ великій безъ Креста, въ немже и Святаго, иже на рядѹ поминаемъ. — а) На Утрени на Богъ Гдь тропарь Преполовенія 3-ды. Сѣдалны Преполовенія. По 2-омъ сѣдалномъ Іерей выходитъ предъ царскія двери и чтетъ: „Воскресеніе Христово" разъ. И абіе пс. 50. Канонъ Преполовенія. Катавасія же: „Море огѹстилъ еси". На 9-ой пѣсни не поемъ Честнѣйшѹю, но Ірмосъ 9-ой пѣсни. Свѣтиленъ Преполовенія 3-ды. На Хвалитехъ все Преполовенія изъ Тріоди. Славословіе великое. По Трисвятомъ троп. Преполовенія разъ, Ект. и отпѹстъ великій безъ Креста. — б) На Литургіи по входѣ: троп. Преполовенія; Слава и Нынѣ: Кондакъ. праздн. Прокименъ - „Велій Гдь нашъ". Апост. зач. 34. Ев. отъ Іоанна 26. Вмѣсто Достойно Ірмосъ: „Чѹжде матеремъ" лишъ въ сей день (въ прочія же дни попразденства Преполовенія поемъ „Свѣтися".) Отпѹстъ Пасхи съ Крестомъ.

6) *16-го. (29) Нед. 5-ая по Пасцѣ о Самарянынѣ. Гл. 4. — а) Въ Сѹбботѹ на вел Вечерни „Христосъ воскресе" 3-ды. Трисв. и проч. По ектеніи мирной на Гди воззвахъ стихиры 10. съ Слава и нынѣ все изъ Тріоди. Входъ. На стиховнѣхъ стихира воскр. 1. таже Стихиры Пасхи съ припѣвы ихъ и бываетъ цѣлованіе Креста. Слава: Самаряныни, И нынѣ: „Воскресенія день" и „Хрсъ воскресе" разъ. По Нынѣ отпѹщаеши: троп. воскр.: „Свѣтлѹю воскресенія". Слава и Нынѣ: „Преполовившѹся празднику". Отпѹстъ Пасхи съ Крестомъ. — б) На Утрени по „Слава Святѣй" поемъ Хртсъ воскресе 3-ды и „Слава во вышнихъ." На „Богъ Гдь" троп. якъ на Вечерни. Сѣд. изъ Тріоди. Ангелскій соборъ. Прок. Еванг. 7. отъ Іоан. 63. Воскр. Христово 3-ы. Пс. 50. Канонъ: Пасхи и Бцы. Катавасія: Воскесенія день.

На 9-дй пѣсни: Ангелъ вопіяше. Святъ Гдь Богъ нашъ 3-ды. Свѣтиленъ: „Плотію оуснувъ" 1-ды. На Хвалитехъ стихиры и Слава: изъ Тріоди, И нынѣ: „Преблагословенна". Славословіе вел. По Трисвятомъ троп.: „Воскресъ изъ гроба". Ектеніи и Отпустъ съ Крестомъ. — в) На Литургіи по входѣ: тропарь воскр. и Преполовенія, Слава: Конд. Самаряныни; И нынѣ: Кондакъ Преполовенія. Прок. „Пойте Богу нашему". Ап. зач. 28. Ев. отъ Іоанна 12. — г) Въ тужже Недѣлю на Вечерни на Гди воззвахъ стих. празди. 3. и Святаго 3. Слава и Нынѣ: праздн. На Стиховнѣхъ все праздн. По „Нынѣ отпущаеши": тропарь Святаго, Слава и Нынѣ: Преполовенія. Отпустъ малый безъ Креста: „Воскресый изъ мертвыхъ".

7) 19-го (Юнія 1.) Середа. Отданіе Преполовенія. (Отправа священомуч. Патрикія поется на повечеріи). — а) На Вечерни по ект. мирной стихиры на Гди воззвахъ Преполовенія 6 съ Слава и Нынѣ. (предписанныя на самый праздникъ, имѣетъ лишь 3 стихиры, но ихъ повторяемъ). Входа нѣтъ. По Свѣте тихій прокименъ дне. На Стиховнѣ все изъ Тріоди. По Нынѣ отпущаеши: тропарь Преполовенія одиножды. Отпустъ малый безъ Креста: „Воскресый изъ мертвыхъ" въ немже и Святаго. иже на ряду, поминаемъ. — в) На Утрени по Богъ Гдь: тропарь Преполовенія 3-ды. Сѣдалны Тріоди и предъ царскими дверьми Іерей глаголетъ: Воскресеніе Христово" разъ. Пс. 50-ый Канонъ Преполовенія. Катавасія: „Море изсушилъ еси". На 9-ой пѣсни не поемъ Честнѣйшую, но Ірмосъ 9-ой пѣсни. По канонѣ: Свѣтиленъ Преполовенія читается. На Хвалитехъ стихиры Преполовенія 4 съ Слава и Нынѣ: изъ Тріоди. Славословіе великое. По Трисвятомъ: тропарь Преполовенія одиножды. Ектеніи и отпустъ великій безъ Креста: „Воскресый изъ мертвыхъ". — г) На Литургіи Изобразительная. По входѣ: тропарь Преполовенія, Слава и Нынѣ: Кондакъ Преполовенія. Прокименъ: Велій Гдь нашъ. Апостолъ и Евангеліе дне, т. е. Ап. 32. Ев. отъ Іоанна 18. Вмѣсто Достойно: „Чуждe матеремъ" Отпустъ. Пасхи съ Крестомъ: „Христосъ воскресый изъ мертвыхъ".

8) 21-го (3.) Пятокъ. Святыхъ великихъ Царей и Равноапостоловъ Константина и Елены. — а) Въ Четверь на вел. Вечерни по ект. мирной на Господи воззвахъ стихиры Праздника 3, и Святыхъ 5. Слава Святыхъ, И нынѣ Праздника: „При студенцѣ". Входъ. Прокименъ дне. Чтеніе. На Стиховнѣхъ стихиры 3 Святыхъ, Слава: Святыхъ, И нынѣ Праздника: „Тако глаголетъ Гдь". По Нынѣ отпущаеши: тропарь воскресенъ, Слава Святыхъ, И нынѣ: „Иже насъ ради". Отпустъ Пасхи безъ Креста. — б) На Утрени на Богъ Гдь тропарь якъ на Вечерни. Сѣдалны Святыхъ. Слава и Нынѣ: праздника. Поселей. Величаніе. Сѣдаленъ 3-ій Святыхъ. Степенна гл. 4-го: „Отъ юности моея". Прокименъ Святыхъ. Ев. отъ Іоанна 36. Воскресеніе Христово разъ Пс. 50. Слава: „Молитвами боговѣнчанныхъ Царей". И нынѣ: Молитвами Пр. Бцы. На стихъ: „Помилуй мя Боже" стихира: „Благочестиваго Константина". Ект. „Спаси Боже". Канонъ празди. и Святыхъ. Катавасія: „Воскресенія день". На 9-ой пѣсни: Честнѣйшую. По канонѣ Свѣтиленъ Святыхъ; Слава и Нынѣ: праздника. На Хвалитехъ стих. праздника 3 (стиховна оутрен-

нам) и Святыхъ 3, Слава: Святыхъ; И нынѣ: праздника: „Егда явился еси“. Славословіе великое. По Трисвятомъ: тропарь воскресенъ, Слава: Святыхъ, И нынѣ „Иже насъ ради“ Ектеніи и отпустъ безъ креста въ немже и святіи поминаются. — в) На Литургіи по Входѣ троп. праздника и святыхъ. Слава: конд. святыхъ, И нынѣ: Кондакъ празд. Прокименъ Святыхъ. Ап. зач. 49. Еванг. отъ Іоан. зач. 35. отъ полу. Отпустъ безъ креста.

9) 23-го (5.) Недѣля 6-ая по Пасцѣ о Слѣпорожденномъ. Гл. 5. — а) Въ Субботу на великой Вечерни на Гди воззвахъ стихиры 10. съ Слава и Нынѣ все изъ Тріодн. Входъ. Прок. дне На Стиховнѣхъ стихира воскресна 1, и Стихиры Пасхи (и бываетъ цѣлованіе Креста.) Слава: Тріоди; И нынѣ: „Воскресенія день“ и „Христосъ воскресе“ разъ. По „Нынѣ отпущаеши“ троп. воскр. Слава и Нынѣ: „Радуйся двере“. И отпустъ Пасхи съ Крестомъ. — в) На Утрени по „Слава святѣй“ Христосъ воскресе 3-ды. На „Богъ Гдь“ тропарь воскр. Слава и Нынѣ: „Радуйся двере“. Сѣдалны воскресны. Ангелскій Соборъ. Прок. воскр. Ев. отъ Іоанна 64. Воскресеніе Христово 3-ды. Пс. 50-ый. Слава: „Молитвами св. Апостолъ“. И нынѣ: „Молитвами Пр. Богородицы“. На стихъ: „Помилуй мя Боже“ стихира: Воскресъ Інсусъ. Ект. Спаси Боже. Канонъ Пасхи и Богородицы. Катавасія: „Спасителю Богу“. На 9-ой пѣсни: „Ангелъ вопіяше“. По канонѣ Свѣтиленъ: „Плотію уснувъ“ 1-ды На Хвалитехъ стихиры и Слава изъ Тріоди; И нынѣ: Преблагословенна. Славословіе вел. По Трисвятомъ: „Днесь спасеніе“ Ект. и отпустъ Пасхи съ Крестомъ. — в) На Литургіи по входѣ: Троп. воскресенъ: Слава: Кондакъ Слѣпаго. И нынѣ: „Аще и въ гробъ“. Прокименъ „Помолитеся“. Ап. зач. 38. Ев. отъ Іоанна 34. Отпустъ Пасхи съ Крестомъ. — г) Въ тужже Недѣлю на Вечерни на Гди воззвахъ стихиры изъ Тріоди 3 и Св. Симеона 3. Слава: Святаго, и Нынѣ Тріоди. Входа нѣтъ. На Стиховнѣ стихиры Тріоди, Слава Святаго, и Нынѣ Тріоди. По Нынѣ отпущаеши: Тропарь воскр.; Слава: тропарь Святаго. И нынѣ: „Гавріилу вѣщавшу“. Отпустъ безъ Креста: „Воскресый изъ мертвыхъ.“

10) 25-го (7.) Вторникъ. Обрѣтеніе Ч. Главы Св. Предтечи и Кр. Іоанна. — а) Въ Понедѣлокъ на вел. Вечерни на Гди воззв. стихиры Тріоди 3 и святаго 5. Слава: Святаго, И нынѣ: праздника. Входъ. Чтеніе. На Стиховнѣ стихиры и Слава: Святаго, И нынѣ: праздника. По нынѣ отпущаеши тропарь воскресенъ. Слава: троп. Святагѡ, И нынѣ: „Еже отъ вѣка“. Отпустъ вел. безъ креста. — в) На утрени троп. якъ на Вечерни. Сѣдалны Предтечи, Слава и Нынѣ: праздника. Полиелей, Величаніе. Сѣдаленъ 3-ій Предтечи. Степенна: „Отъ юности“. Еванг. отъ Луки зач. 31. „Воскресеніе Христово“ 1. Пс. 50. Стихира Предтечи. Канонъ и катавасія праздника. На 9-ой пѣсни: „Честнѣйшую“. На Хвалитехъ стихиры Тріоди 3. (Стиховна утреня), Предтечи 3, Слава: святаго, И нынѣ: праздника. Славословіе великое. По Трисвятомъ тропарь воскресенъ, Слава: Предтечи, И нынѣ: „Еже отъ вѣка“. Отпустъ вел. безъ креста.
в) На Литургіи по входѣ: тропарь воскресенъ и Предтечи. Слава: Кондакъ Предтечи, И нынѣ: праздника. Прок. Святаго. Ап. зач. 176. Еванг. отъ Маѳ. зач. 40. Отп. безъ Креста.

11) 26-го (8.) Середа. **Отданіе Пасхи**. — а) Въ Вторникъ на Вечерни Христосъ воскресе 3-ды съ стихи. И абіе по стисѣхъ „Пріидите поклонимся“ и Пс. „Благослови душе моя“. По ектеніи мирной на Гди воззвахъ стихиры съ Слава и Нынѣ изъ Тріоди. Входа нѣтъ. Прок. дне. Ект. На стиховнѣхъ стихира воскресна и Стихиры Пасхи съ припѣвы ихъ (поются лишь на странѣ, цѣлованіе Креста не бываетъ.) Слава и Нынѣ: „Воскресенія день“ и „Христосъ воскресе“ разъ. По Нынѣ отпущаеши: троп. воскр., Слава и Нынѣ: „Радуйся дверe“. Ект.: „Помилуй насъ Боже“ и отпустъ малый безъ Креста: „Воскресый изъ мертвыхъ“, къ немже и Святаго, иже на ряду поминаемъ. — в) На Утрени по „Слава святѣй“ поемъ: „Христосъ воскресе“ 3-ды съ стихи ихъ и такъ глаголемъ „Слава въ вышнихъ Богу“. На „Богъ Гдь“ троп. воскресенъ. Слава и Нынѣ: „Радуйся двере“. Сѣдалны изъ Тріоди. (Евангелія нѣтъ). Воскресеніе Христово разъ. Пс. 50. Канонъ Пасхи. Катавасія: „Спасителю Богу“. На 9-ой пѣсни: Ангелъ вопіяше. По канонѣ Свѣтиленъ: „Плотію уснувъ“ 2-ды. На Хвалитехъ Стихиры Слѣпаго 4, таже Стихиры Пасхи съ стихи изъ (на странѣ) Слава и Нынѣ: „Воскресенія день“ и „Хрсъ воскресе“ разъ. Славословіе великое. По Трисвятомъ: Тропарь „Собезначалное“, Слава и Нынѣ: „Радуйся двере“. Ектеніи и отпустъ великій безъ креста, въ немже и Святаго, иже на ряду поминаемъ. — г) На Литургіи по входѣ: Троп. „Собезначалное“; Слава: Кондакъ Слѣпаго; И нынѣ Конд. Пасхи: „Аще и въ гробъ“. Прок. Пасхи: „Сей день“. Ап. 41 Ев. отъ Іоанна 43. Прочая служба, якъ въ Недѣлю Пасхи. Отпустъ Пасхи съ Крестомъ. По отпустѣ поемъ: „Хрсъ воскресе“ 3.

12) 27-го (9.) Четвергъ. **Вознесеніе Господне**. На малой Вечерни по „Благословенъ Богъ нашъ“ глаголемъ: Трисвятое. Отче нашъ. Пріидите покл. 3. и проч. По 103-омъ псалмѣ вмѣсто ектеніи мирной Гди помилуй 12. и на Гди воззвахъ Стихиры съ Слава и Нынѣ праздника. Входа нѣтъ. Прок. дне. Вмѣсто „Исполнимъ“ Гди помилуй 12. На Стиховнѣхъ все праздника. По Нынѣ отпущаеши точію тропарь праздника. Ектенія и отпустъ праздника наименьшій: „Въ славѣ вознесыйся“. — б) На великой Вечерни съ Литіею Іерей облеченъ въ епитрахилѣ и фелонѣ отворяетъ царскія двери кадитъ Церковь и Лику глаголющу: „Повелите“ возглашаетъ: „Гди благослови“, „Слава Святѣй“, „Пріидите покл.“ 3. и псаломъ предначинательный. По ект. мирной на Гди воззвахъ стихиры съ Слава и Нынѣ: праздника. Входъ. Прок. дне. Чтеніе. Ектенія. Сподоби. Исполнимъ. Посему стихиры съ Слава и Нынѣ литійныя. Іерей же выходитъ изъ Олтаря на амвонъ кадитъ цѣлую церковь, и по кадeніи идетъ на середину церкви къ тетраподу тутъ велегласитъ ектенію: „Спаси Боже“. По ектеніи стихиры на Стиховнѣхъ съ Слава и Нынѣ. По Нынѣ отпущаеши тропарь праздника 3-ды. Подъ пѣніемъ тропаря Іерей крестообразно кадитъ предложеніе на тетраподѣ пріуготовленное. По скончаніи сего чтетъ молитву на благословеніе хлѣбовъ. По молитвѣ Іерей кадитъ предложенныя дары и поетъ „Буди имя Гдне“ 1-ды, а пѣвецъ 2-ды. Посему Іерей отходитъ предъ царскія двери, а ликъ чтетъ псаломъ 33.: „Благословлю Гда“

. . . даже до „не лишатся всякаго блага“ и додаваетъ „Именемъ Гднимъ благослови Отче“, на что Іерей глаголетъ: „Слава святѣй“ и слѣдуетъ Оутреня. — в) На Утрени по „Слава святѣй“ чтется Слава въ вышнихъ Богу“. Ект. мирная. На „Богъ Гдь“ тропарь праздника 3-ды. Сѣдалны праздника. Полиелей. Величаніе. Сѣдаленъ 3-ій и Степенна: „Отъ юности моея“. Прок. праздника. Еванг. отъ Марка 71. Воскресеніе Хтво 1-ды. Пс. 50-ый. Слава: Молитвами св. Апостолъ. И нынѣ: Молитвами Пр. Богородицы. На стихъ: „Помилуй мя Боже“ стихира: „Днесь на небесехъ“ Ект. Спаси Боже“. Канонъ праздника. Катавасія: „Божественнымъ покровенъ“. На 9-ой пѣсни: „Величай“. На Хвалитехъ стихиры съ Слава и Нынѣ: праздника Славословіе великое. По Трисвятомъ: точію тропарь праздника. Ектеніи и отпустъ великій праздника. — г) На Литургіи антифоны и входное праздника. По входѣ троп.: „Вознеслся еси“, Слава и Нынѣ: кондакъ праздника. Трисвятое. Прок. праздника. Ап. 1. Ев. отъ Луки зач. 114. Вмѣсто Достойно Ірмосъ: „Тя паче оума“. Вмѣсто: „Благословенъ грядый“, „На многая лѣта Вдко“, „Да исполнятся“ и „Буди имя Господне“ поется: „Вознесыйся на на небеса Боже“ до отданія. Отпустъ праздн. и мированіе. — д) Въ тойже день на Вечерни „Благословенъ Богъ нашъ“ и такъ Трисвятое и прочая обычайно. По ектеніи мирной на Гди воззвахъ стихиры праздхика 3, и Преп. Никиты 3. Слава и Нынѣ праздника: „Родился еси“. Входъ. Прокименъ великій: „Богъ нашъ“ На Стиховнѣ все изъ Тріоди празднику. По Нынѣ отпущаеши: тропарь Святаго, Слава и Нынѣ: праздника. Отпустъ великій праздника.

13) 30-го (12.) Недѣля 7-ая по Пасцѣ: св. Отецъ 1-го Никейскаго Собора. Гл. 6. — а) Въ Субботу на вел. Вечерни „Благословенъ Богъ нашъ“ и абіе Трисвятое и пр. По ектеніи мирной на Господи воззвахъ стихиры 10 съ Слава и Нынѣ: все изъ Тріоди. Входъ. Прок. дне. Чтеніе. На стиховнѣ все изъ Тріоди. По Нынѣ отпущаеши: тропарь воскресенъ; Слава: тропарь св. Отцевъ, И нынѣ: Вознесенія. Отпустъ вел. недѣльный. — в) На Утрени по „Благословенъ Богъ нашъ“ Пріидите покл. 3-ды. На Богъ Гдь тропарь воскресенъ 2-ды, Слава: тропарь св. Отцевъ, И нынѣ: Вознесенія. Сѣдалны Тріоди. Ангелскій Соборъ. Прокименъ воскр. Ев. воскр. 10. отъ Іоанна 66. Воскресеніе Хртово разъ. Канонъ Воскр. Катавасія: „Божественнымъ покровенъ.“ На 9-ой пѣсни: Честнѣйшую. На Хвалитехъ стихиры воскресны 4 и св. Отецъ 4, Слава св. Отецъ, И нынѣ: Преблагословенна. Славословіе великое. По Трисвятомъ тропарь: „Воскресъ изъ гроба“. Ектеніи и отпустъ недѣльный. — г) На Литургіи антифоны изобразителніи. На входѣ: Пріидите поклонимся и припѣвъ окончателный праздника до отданія. По входѣ: Тропарь воскресенъ, Вознесенія и св. Отецъ. Слава: Кондакъ св. Отецъ. И нынѣ: Кондакъ Вознесенія. Прок. Отцевъ: „Благословенъ еси Господи“. Ап. зач. 44. Ев. отъ Іоанна 56. Вмѣсто Достойно: „Величай“ и Ірмосъ: „Тя паче оума“. Прочая, якъ сказанно было на самый праздникъ. Отпустъ недѣльный. — д) Въ туюже недѣлю на Вечерни на Гди воззвахъ стихиры Тріоди 3, и св. Ап. Ермія 3.

Слава: „Таинственныя днесь“, И нынѣ: „На горахъ святыхъ“. Входа нѣтъ. На Стиховнѣхъ все изъ Тріоди. По Нынѣ отпущаеши тропарь: „Препрославленъ еси“: Слава: тропарь Святаго, И нынѣ: Вознесенія. Ектенія и отпустъ праздника: „Въ славѣ вознесыйся“.

VI. Юній.

1) 4-го (17.) Пятница. Отданіе Вознесенія. Все такъ отправляется, какъ на самый праздникъ кромѣ входа чтеніи на Вечерни и Полелея и Евангелія на Утрени — а) Въ Четверь на Вечерни на Гди воззвахъ стихиры 6, съ Слава и Нынѣ поемыя на самый праздникъ. Входа нѣтъ. На стиховнѣхъ стихиры праздника съ Слава и Нынѣ. По Нынѣ отпущаеши: точію тропарь праздника. Отпустъ малый праздника, въ немже и Святый, иже на ряду, поминается. — б) На Утрени на Богъ Гдь: тропарь праздника 3-ды. Сѣдалны праздника. (Полелей и Еванг. нѣтъ.) Пс. 50. Канонъ праздн. Катавасія: „Божественнымъ покровенъ“. На 9-ой пѣсни: Величай. На Хвалитехъ стихиры праздника съ Слава и Нынѣ. Славословіе великое. По Трисвятомъ тропарь праздника разъ. Ект. и отпустъ великій праздника. — г) На Литургіи Изобразительная. По входѣ: тропарь праздника, Слава и Нынѣ: Кондакъ праздника. Прокименъ: „Вознесися“: Ап. 50. Ев. отъ Іоанна: 57. Проч. какъ на самый праздникъ. Отп. праздника.

2) 5-го (18.) Суббота Усопшихъ. — а) Въ Пятокъ на Вечерни Іерей въ черномъ епитрахилѣ начинаетъ: Благословенъ Богъ нашъ. Трисвятое и пр. Ект. мирная о Усопшихъ (Зри Молитвословъ стр. 328). На Гди воззвахъ стихиры 6, все изъ Тріоди. Входа нѣтъ. Вмѣсто Прокимена поется Аллилуіа 4-ды на гл. 8-ый. Сподоби. Исполнимъ. На Стиховнѣ все изъ Тріоди. По Нынѣ отпущаеши троп.: „Глубиною“. Слава и Нынѣ: „Тебе и стѣну“. Ект. „Помилуй насъ Боже“ о Усопшихъ (Зри Молитвослов стр. 355.) Отпустъ малый о Усопшихъ и „Вѣчная память“.

б) Вечеромъ 6-го часа отправляется Парастасъ.

в) На Утрени Іерей въ черномъ епитрахилѣ начинаетъ „Благословенъ Богъ нашъ“ и пр. По ектеніи мирной о Усопшихъ вмѣсто „Богъ Господь“ Аллилуіа на гл. 8-ый съ стихи. Тропарь „Глубиною“, Слава и Нынѣ: „Тебе и стѣну“. Сѣдалны изъ Тріоди, таже поются „Блаженни непорочніи“ на двѣ статіи. По статіяхъ ектеніи малая о Усопшихъ. По ектеніи Сѣдаленъ 2-ый: „Упокой Спасе“, Слава и Нынѣ: „Отъ Дѣвы“. Пс. 50. Канонъ Храма и Тріоди покойный. Катавасія: „Пѣснь возслемъ“. По 6-ой пѣсни Кондакъ поется, Ікосъ читается, но окончательный: „Надгробное рыданіе“ поется. На 9-ой пѣсни: Честнѣйшую. На Хвалитехъ стихиры вся изъ Тріоди. Славословіе малое. Исполнимъ. На Стиховнѣхъ вся Тріоди. Благо есть. Трисвятое и проч. По возгласѣ „Отче нашъ“ тропарь: „Глубиною“, Слава и Нынѣ: „Тебе и стѣну“. Ект. „Помилуй насъ Боже“ о Усопшихъ. Отпустъ малый о Усопшихъ и „Вѣчная память“. — г)

На Литургіи по входѣ троп. „Глѹбинною". Сл.: „Съ Святыми", и нынѣ: „Тебе и стѣнѹ". Прок. „Дѹше ихъ". Ап. зач. 270. Евангеліе отъ Іоанна зач. 16. Вмѣсто Достойно: „Спаси оуповающихъ". По Литѹргіи: Паннихида кончится.

3) 6-го (19.) Недѣля. Сошествіе св. Духа. — а) Въ Сѹбботѹ на малой Вечерни по Благословенъ Богъ нашъ Царю небесный. Трисвятое и проч. Вмѣсто ектеніи мирной Гди помилѹй 12. На Гди воззвахъ стихиры съ Слава и Нынѣ праздника. Входа нѣтъ. Прокименъ дне. Вмѣсто Исполнимъ Гди помилѹй 12. На Стиховнѣхъ

Мѣсяцословъ рѹсскій	Мѣсяцословъ римскій	Имена дней седмичныхъ	Имена праздничныхъ и поминательныхъ дней
1	(14)	Втор	Іѹстинъ
2	(15)	Сер.	Никифоръ
3	(16)	Четв.	Акилліанъ
4	(17)	Пят.	☉ Отд. пр. Вознес.
5	(18)	Сѹбб.	Задѹшная Сѹббота
Нед. 8-ая по Пасцѣ Пятдесятницы Гл. 7. Оутр. Ев. воскр. 9-ое отъ Іоанна зач. 65. На Лит. Ап. зач. 3. Ев. отъ Іоанна зач. 27.			
6	(19)	Нед.	✠ Сош. Св. Духа.
7	(20)	Пон.	Св. Жив. Троицѣ
8	(21)	Втор.	Θеодоръ Страт.
9	(22)	Сер.	Кѵріллъ
10	(23)	Четв.	Тімоѳей
11	(24)	Пят.	† Варѳоломей и Вар.
12	(25)	Сѹбб.	☉ Отд. Сош. Св. Д.
Нед. 1-ая по Сош. Св. Духа, Всѣхъ Св. Гл. 8. Оутр. Еванг. воскр. 1-ое отъ Маѳ. зач. 116. На Лит. Ап. зач. 330. Ев. отъ Маѳ. зач. 38.			
13	(26)	Нед.	Акѵліна
14	(27)	Пон.	Начало Поста
15	(28)	Втор.	Аммосъ Прор.

Мѣсяцословъ рѹсскій	Мѣсяцословъ римскій	Имена дней седмичныхъ	Имена праздничныхъ и поминательныхъ дней
16	(29)	Сер.	Тѵхонъ
17	(30)	Четв.	Манѹилъ
18	(1)	Пят.	Леонтій
19	(2)	Сѹбб.	† Іѹда Ап. бр. Гденъ
Нед. 2-ая по Сош. Св. Духа. Гл. 1. Оутр. Ев. воскр. 2-ое отъ Марка зач. 70. На Лит. Ап. зач. 82. Еванг. отъ Маѳ. зач. 9.			
20	(3)	Нед.	Меѳодій
21	(4)	Пон.	Іѹліанъ
22	(5)	Втор.	Еѵсевій
23	(6)	Сер.	Агріпіна
24	(7)	Четв.	⊕ Рожд. Іоанна Кр.
25	(8)	Пят.	Февронія
26	(9)	Сѹбб.	Давидъ
Нед 3-ая по Сош. Св. Духа Гл. 2. Оутр. Ев. воскр. 3-ое отъ Марка зач. 71. На Литѹрг. Апост. зач. 88. Еванг. отъ Маѳт. зач. 18.			
27	(10)	Нед.	Сампсонъ
28	(11)	Пон.	Кѵръ и Іоаннъ
29	(12)	Втор.	✠ Св. Ап. Петра и Пав.
30	(13)	Сер.	☉ Соборъ 12. Апост.

стихиры съ Слава и Нынѣ: праздника. По Нынѣ отпѹщаеши: Тропарь праздника разъ. Ект. „Помилѹй насъ Боже" и отпѹстъ праздника наименьшій. — в) На великой Вечерни съ Літіею Іерей въ епитрахилѣ и фелонѣ покадивъ всю церьковь предъ царскими дверьми на „Покелите" возглашаетъ: „Гди благослови. Слава святѣй", Пріидите покл. 3. проч. обычайно. По ектеніи мирной на Гди воззвахъ стихиры 10. съ Слава и Нынѣ изъ Тріоди. Входъ. Прокименъ дне. Чтеніе. Рцемъ вси. Сподоби. Исполнимъ. На Литіи стихиры съ Сл. и Нынѣ. По семѹ ектенія предъ тетраподомъ: „Спаси Боже". На Стиховнѣхъ стихиры съ Слава и Нынѣ: Тріоди. По Нынѣ отпѹщаеши: тропарь праздника 3-ды, когда Іерей кадитъ предложеніе.

По семѹ Іерей возглашаетъ: „Гдѹ помолимсѧ“ и велегласитъ молитвѹ на благословеніе хлѣбовъ. „Бѹди имѧ Гдне“ 3-ды. Псалмъ „Благословлю Гда“ и начинается Оутреня. — в) На Утрэни по „Слава святѣй“ абіе Слава въ вышнихъ Богѹ. На „Богъ Господь“ тропарь праздника 3-ды. Сѣдалны праздника. Полиелей. Величаніе. Сѣдаленъ 3-ій праздника. Степенна: „Отъ юности моеѧ“. Прок.: „Дѹхъ твой благій“. Єв. воскр. 9-ое отъ Іоанна 65. (Воскресеніе Христово не глаголемъ.) Пс. 50-ый. Слава: „Молитвъ ради св. Апостолъ“. И нынѣ: Молитвъ ради Пр. Бцы. На стихъ „Помилѹй мѧ Боже“ стихира: „Царю небесный“. По ект: „Спаси Боже“ Канонъ и Катавасія праздн. На 9-ой пѣсни: „Величай“, („Святъ Господь Богъ нашъ“ не глаголемъ). На Хвалитехъ стихиры съ Слава и Нынѣ праздника. Славословіе великое. По Трисвятомъ: троп. праздн. 1-ды. Єкт. и отпѹстъ великій праздника. — г) На Литургіи предъ началомъ при разтворенныхъ дверахъ царскихъ поется 3-ды „Царю небесный“ съ колѣнопреклоненіемъ, и такъ бываетъ „Благословенно царство“. Антифоны и входное праздника. По входѣ: Тропарь праздника. Слава и Нынѣ: Кондакъ праздника. Вмѣсто Трисвятаго: „Єлицы въ Христа“ (лишь въ сей день). Прокименъ: Въ всю землю. Ап. зач. 3. Єв. отъ Іоанна 27. Вмѣсто Достойно поемъ Ірмосъ: „Радѹйся Царице“ до отданія. Отпѹстъ праздника; „Въ огненныхъ ѧзыцѣхъ. — д) По Литѹргіи абіе отправляемъ Вечерню съ колѣнопреклонными молитвами ради призыванія св. Дѹха. Іерей ставъ при св. Трапезѣ глаголетъ: „Благословенъ Богъ нашъ“ и абіе „Царю небесный“, Трисвятое и прочая обычайно. По „Аллилѹія 3. Слава Тебѣ Боже“ Іерей поетъ ектенію мирнѹю, въ которой по моленіи: „О предстоящихъ людехъ“ прилагаетъ и особеннѹю ектенію „о призываніи помощи св. Дѹха“, находящѹюся въ Слѹжебникѣ. По возгласѣ на Гди воззвахъ стихиры съ Слава и Нынѣ изъ Тріоди (писанныя на Оутрени на Хвалитехъ.) Входъ. Прокименъ великій „Кто Богъ велій“. По прокименѣ Іерей изыйдетъ на амвонъ и возглашаетъ: „Паки и паки колѣна преклонивше“ и приклонивъ колѣна, чтетъ молитвѹ 1-ѹю: „Пречисте нескверне“. По семѹ ставше глаголетъ ектенію: „Застѹпи, спаси“ и такъ бываетъ „Рцемъ вси“. По ектеніи зновъ возглашаетъ: „Паки, и паки“ и чтетъ 2-ѹю молитвѹ: „Гди Іисѹсе Христе“. По сей молитвѣ вновь глаголетъ ект. малѹю: „Застѹпи, спаси“ и абіе читаетъ ликъ: „Сподоби Гди“. По семѹ Іерей опять глаголетъ: „Паки, паки“ и чтетъ 3-ѹю молитвѹ: „Приснотекѹщій“. По семѹ: „Застѹпи, спаси“ и Єктенія: „Исполнимъ“. На стиховнѣ все изъ Тріоди. По Нынѣ отпѹщаеши: тропарь св. Тройцы; Слава и Нынѣ: троп. праздника. Отпѹстъ великій: „Изъ отеческихъ и божественныхъ нѣдръ.“

Примѣчаніе. Въ сей седмицѣ бываетъ разрѣшеніе на мясоястіе въ Середѹ и въ Пятокъ.

4) 7-го (20.) Понедѣлокъ. Сошествіе св. Духа и праздникъ св. Тройцы. — а) Въ Недѣлю на маломъ Повечеріи по „Благословенъ Богъ нашъ“ Царю небесный и проч. По Пріидите покл. Іерей входитъ въ олтарь а пѣвецъ чтетъ пс. Слава въ вышнихъ Богѹ и „Вѣрѹю“ читаются. Посемѹ поется канонъ къ Пр. Дѹхѹ: „Горкія работы“.

Вмѣсто Достойно Ірмосъ 9-ой пѣсни повторяется. Таже Трисвятое. Отче нашъ. По возгласѣ: кондакъ праздника. Посемꙋ Гди помилꙋй 40-разъ, подъ симъ часомъ Іерей выходитъ на амвонъ и чтетъ молитвꙋ: „Иже на всякое время“. Гди помилꙋй 3. Слава и Нынѣ: Честнѣйшꙋю. Именемъ Гднимъ. И Іерей возглашаетъ: „Боже оущедри ны“ и чтетъ стоящіе молитвы: „Нескверная“, „И даждь намъ“, „Преславная“ и „Оупованіе намъ“. Посемꙋ пѣвецъ поетъ тропари: „Помилꙋй насъ Гди“ а Іерей велегласитъ ектенію Полꙋнощницы: „Помилꙋй насъ Боже“. Отпꙋстъ найменьшій праздника: „Въ огненныхъ ꙗзыцѣхъ“. Поминанія (о оусопшихъ не бываютъ) и Благословеніе. — б) На Утрени на „Богъ Гдь“: тропарь праздника, Слава: троп. св. Тройцы, И нынѣ: праздника. Сѣдалны праздника и абіе псаломъ 50-ый. (Єvангелія нѣтъ). Канонъ праздника. Катавасія: „Божественнымъ покровенъ“. На 9-ой пѣсни „Честнѣйшꙋю“ не поемъ, но припѣвъ: „Величай дꙋше моя, въ тріехъ лицѣхъ сꙋщее едино божество“ и Ірмосъ 9-ой пѣсни. На Хвалитехъ все изъ Тріоди. Славословіе великое. По Трисвятомъ: троп. св. Тройцы, Слава и Нынѣ: троп. праздника. Отпꙋстъ праздника: „Въ огненныхъ ꙗзыцѣхъ“. — в) На Литургіи Изобразительная. На входѣ поемъ Входное: „Вознесися Господи“ и троп. празд. и такъ троп. св. Тройцы. Слава: кондакъ св. Тройцы, И нынѣ: празд. Трисвятое. Прокименъ: „Спаси Гди“ и „Велій Гдь нашъ“. Ап. 229. и 197. Єв. отъ Маѳ. 75. и и 116. Вмѣсто Достойно Величаніе св. Тройцы и Ірмосъ: „Радꙋйся Царице“. По Литꙋргіи обходъ около церкви 3-ды и чтꙋтся Єvангелія: отъ Маѳ. 47. Марка 59., Лꙋк. 56. и Іоанна 53. По возвращеніи въ храмъ бываетъ ект. Полꙋнощницы: „Помилꙋй насъ Боже“ мированіе и отпꙋстъ праздника“. — г) Въ тойже день на повседневной Вечерни на Гди воззвахъ стихиры Св. Влмꙋч. Ѳеодора 6. Слава: Святаго и Нынѣ: праздника. Входа нѣтъ. На Стиховнѣ стихиры праздника съ припѣвы празд. Слава: Свят. И нынѣ: праздника. По Нынѣ отпꙋщаеши троп. Святаго. Слава и Нынѣ: праздника. Єктенія и отпꙋстъ праздника въ немже и святаго поминаемъ.

5) 11-го (24.) Пятокъ. Св. Апостолъ Варѳоломея и Варнавы. — а) Въ Четверь на вел. Вечерни на Гди воззв. стихиры праздника 3 и св. Апл. 5. Слава св. Варнавы, И нынѣ праздника: „Тройцꙋ единосꙋщнꙋю“. Входъ. Прокименъ дне. Чтеніе. На стиховнѣ стихиры и Слава Св. Апостолъ, И нынѣ праздника: „Оутѣшителя имꙋще“. По Нынѣ отпꙋщаеши тропарь Апостоловъ; Слава и Нынѣ праздника. Отпꙋстъ праздника, въ немже и Святіи поминаются. — в) На Утрени на Богъ Гдь троп. празд. Слава: Апост., И нынѣ: праздника. Сѣдалны Апостоломъ, Слава и Нынѣ по обоихъ праздника, Полелей. Величаніе и Сѣдаленъ 3-ій Апост. Степенна „Отъ юности моея“. Прокименъ „Въ всю землю“ Єв. отъ Іоанна 67. Пс. 50. стих. Апост. Канонъ празд. Катавасія: „Божественнымъ покровенъ“. На 9-ой пѣсни Честнѣйшꙋю. На Хвалитехъ стихиры празд. 3. (стиховна оутреннꙗ) и Ап. 3, Слава: Апост., И нынѣ празд.: „Єгда дꙋха твоего“. Славословіе великое. По трисвятомъ тропарь Апост., Слава и Нынѣ празд. Єктеніи и отпꙋстъ празника. — г) На Литургіи

по входѣ тропарь праздн. и Апост., Слава кондакъ Апост., И нынѣ праздника. Прокименъ „Въ всю землю“. Апост. 28. Ев. отъ Луки 51. Вмѣсто Достойно Величаніе праздника.

6) 12-го (25.) Отданіе Сош. св. Духа. — а) Въ Пятокъ на Вечерни на Гди воззвахъ стихиры 6, съ Слава и Нынѣ: писанныя на самый праздникъ. Входа нѣтъ. На стиховнѣ все изъ Тріоди. По Нынѣ отпущаеши: тропарь праздника. Отпустъ малый праздника, въ немже и Святый, иже на ряду поминается. — в) На Утрени на Богъ Господь тропарь праздн. 3-ды. Сѣдалны праздн. Псалмъ 50. (Евангелія и Полуелея нѣтъ.) Канонъ праздника. Катавасія: „Божественнымъ покровенъ“. На 9-ой пѣсни: Величай. На Хвалитехъ стихиры 4 праздн. съ Сл. и Нынѣ. Славословіе великое. По Трисвятомъ тропарь праздника. Отпустъ великій праздника. — г) На Литургіи на входѣ: „Прійдите поклонимся“ и припѣвъ окончательный праздника. По входѣ: тропарь праздн., Слава и Нынѣ: кондакъ праздн. Прокименъ праздн.: „Въ всю землю“. Ап. и Ев. рядовыя, и то: Ап. 79. Ев. отъ Мат. 15. Отпустъ праздника.

7) 13-го (26.) Недѣля всѣхъ Святыхъ, иже есть 1-ая по Сошествіи св. Духа. Гл. 8. — а) Въ Суботу на вел. Вечерни на Гди воззвахъ стихиры 10 съ Слава и Нынѣ: всѣ изъ Тріоди. Входъ. Чтеніе Святымъ. — (Идѣже есть Храмъ церкви Литія съ стихирою Святыхъ). На Стиховнѣ стихиры съ Слава и Нынѣ всѣ изъ Тріоди. По Нынѣ отпущаеши: тропарь воскресенъ гл. 8-го, Слава: Святымъ, И нынѣ: „Еже отъ вѣка“. Отпустъ великій — в) На Утрени на Богъ Гдь тропарь воскресенъ 2-ды, Слава: Святымъ, И нынѣ: „Еже отъ вѣка“. Сѣдалны Тріоди. (Гдѣ же есть храмъ церкви: Полуелей и Величаніе: „Величаемъ васъ Аплы и Мученицы, Праотцы и всѣ Святіи, и чтемъ святую память вашу, вы бо молите о насъ Христа Бога нашего“. Стихи берутся изъ псалма: „Блаженъ мужъ, боящ). Ангелскій Соборъ. Упакой и Степенна гл. Прокименъ воскр. Евангеліе 1-ое отъ Матея 116. (Гдѣ же храмъ Церкви Евангеліе Святымъ.) Воскресеніе Христово разъ. Псаломъ 50-ый. Слава: Молитвами св. Апостолъ, И нынѣ: Молитвами Пр. Богородицы. На стихъ: „Помилуй мя Боже“ Стихира: „Воскресъ Іисусъ“. (Гдѣ же есть храмъ церкви: поется стихира Всѣмъ Святымъ: Прійдите вѣрніи). Ект. „Спаси Боже“. По ектеніи канонъ Воскресенъ, Катавасія рядовая начинается: „Отверзу оуста моя“. На 9-ой пѣсни „Честнѣйшую“. По канонѣ „Святъ Господь Богъ нашъ“. На Хвалитехъ стихиры изъ Тріоди 8, Слава: Стихира Евангельская 1-ая. И нынѣ: „Преблагословенна“ Славословіе великое. По Трисвятомъ тропарь: „Воскресъ изъ гроба“. Отпустъ весикій недѣли. — в) На Литургіи по входѣ: тропарь воскресенъ и Всѣмъ Святымъ. Слава: кондакъ воскресенъ, И нынѣ: кондакъ Всѣмъ Святымъ. Прокименъ гл. 8.; „Помолитеся“. Ап. 330. Ев. отъ Мат. 38. (Гдѣ храмъ церкви мурованіе и обходъ бываетъ* — г) Въ тужже Недѣлю на Вечерни начинается Октоихъ На Гди воззвахъ стихиры изъ Минеи Св. Елисея Прор. 3 и Св. Мефодія 3.

*) Примѣчаніе. Отъ Понедѣлка по Всѣхъ Святыхъ начинается Постъ въ праздинку св. Ап. Петра и Павла.

Слава: Пророка, И нынѣ: Богород. изъ Октоиха: „Множество Ангелъ.“ Входа нѣтъ. На Стиховнѣ стих. Окт., таже поемъ припѣвъ: „Священницы твои“ и стихира святаго: „Весело днесь“, Слава Св. Прор. И нынѣ: Богород. изъ Октоиха: „Архангелски воспоимъ.“ По Нынѣ отпущаеши тропарь Пророка, Слава: Меѳодіа, и Нынѣ: „Воспитавшейся въ храмѣ“: Отпустъ малый повседневный.

8) 19-го (2. Юла.) Суббота. Св. Апостола Іуды брата Гдня. — а) Въ Пятокъ на великой Вечерни на Гди воззвахъ стихиры Апост. 8. Слава Апост. и Нынѣ догматъ гл. 8-го (отд. гласа). Входъ. Прок. дне. Чтеніе. На стих. все изъ Минеи. По Нынѣ отпущ: троп. Апост. Слава и Нынѣ: „Гавріилу вѣщавшу“. Отп. великій. — б) На Утрени на „Богъ Гдь“ троп. якъ на Вечерни. Сѣдалны Апост. съ Богородичны ихъ. Полиелей, Величаніе и сѣдаленъ 3-ій Св. Степненна гл. 4-го: „Отъ юности моея“. Прокименъ: „Въ всю землю“. Ев. отъ Іоан. 67. Пс. 50. На стихъ: „Помилуй мя Боже“ стихира Апост. По ект. „Спаси Боже“, Канонъ Апост. Катавасія рядовая: „Отверзу оуста моя“. На 9-ой пѣсни: Честнѣйшую. На Хвалитехъ все изъ Минеи. Славосл. великое. По Трисвятомъ: троп. Ап., Сл. и Нынѣ: „Гавріилу вѣщавшу“. Ект. Отпустъ вел. — в) На Литургіи по входѣ: Троп. Ап. Слава: кондакъ Апост. И нынѣ: конд. храма. Ап. зач. 77. Еванг. отъ Іоан. зач. 48.

9) 20-го (3) Недѣля 2-ая по Сош. Св. Духа. Гл. 1. — а) Въ Субботу на вел. Вечерни на Гди воззвахъ стихиры Октоиха 7 и св. Меѳодія 3. Слава и Нынѣ догматъ гл. 1-го. Входъ. На Стиховнѣ все изъ Октоиха. По Нынѣ отпущаеши тропарь воскресенъ гл. 1-го; Слава Святому гл. 1-ый: „Кровь твоя“. И нынѣ: „Гавріилу вѣщавшу“ и отпустъ недѣльный. — в) На Утрени на Богъ Господь тропарь якъ на Вечерни. Сѣдалны Октоиха. Ангелскій Соборъ. Прокименъ воскр. Ев. воскр. 2-ое отъ Марка 70. Воскресеніе Христово. Псаломъ. 50-ый. Канонъ Октоиха. Катавасія. „Отверзу оуста моя“. На 9-ой пѣсни: Честнѣйшую. По канонѣ: Святъ Гдь Богъ нашъ. На Хвалитехъ стихиры воскресны изъ Октоиха 8, Слава: Стихира Евангелская 2-ая. И нынѣ: „Преблагословенна“. Славословіе великое. По Трисвятомъ троп. воскр. „Днесь спасеніе“. Ект. и отпустъ недѣльный. — г) На Литургіи по входѣ тропарь воскр. гл. 1-ый, Слава: кондакъ воскресенъ, И нынѣ: кондакъ Храма, аще храмъ Христовъ или Бцы. (Аще же храмъ святаго: на „И нынѣ“ поемъ кондакъ по гласу отъ праздниковъ Богородицы, и то къ 1-му гласу: кондакъ Срѣтенія „Оутробу Дѣвичу“).*) Прокименъ недѣли. Апостолъ зач. 82. Еванг. отъ Маѳ. зач. 9. — д) Въ тужъ Недѣлю на Вечерни на Гди воззвахъ стихиры Октоиха 3 и св. Іуліана 3, Слава:

---

*) Примѣчанія: На Литургіи по входѣ на „И нынѣ“. а) Въ праздники Святыхъ гдѣ есть Храмъ Христовъ или Бцы, поется кондакъ храма; гдѣ же есть храмъ Святаго, поемъ: „Заступнице Христіанъ“. — б) Въ дни недѣльныя же, гдѣ есть Храмъ Христовъ или Бцы, поется кондакъ Храма; гдѣ же есть Храмъ Святаго въ I-му гласу поемъ: Кондакъ Срѣтенія, въ II му гласу: Кондакъ Оуспенія, къ III-му гласу; Кондакъ Покрова, къ IV му гласу; Кондакъ Рождества Бцы, къ V., VI. и VII. гласу: „Заступнице Христіанъ“, къ VIII же гласу: Кондакъ Благовѣщенія. И то такъ бываетъ черезъ цѣлый годъ, изъяше въ случаяхъ предъ- и попразднства, тогда во тропари заключаемъ кондакомъ случившагося праздника.

Святаго, И нынѣ: „Слово собезначалное“. Входа нѣтъ. На стиховнѣ стихиры Октоиха 3; Слава Святаго. И нынѣ „Архангелски воспоимъ“. По нынѣ отпѹщаеши: тропарь Святаго, Слава и Нынѣ: „Воспитавшейся“. Отпѹстъ повседневный.

10) 24-го (7) Четвергъ. Рождество св. Іоанна Крестителя. а) Въ Середѹ на вел. Вечерни на Гди воззвахъ стихиры 8 съ Слава и нынѣ всѣ изъ Минеи Входъ. Прок. дне. Чтеніе. Ект. На Стиховнѣ все изъ Минеи. По Нынѣ отпѹщаеши: тропарь Предтечи, Слава и Нынѣ: „Еже отъ вѣка“. Отпѹстъ великій. — в) На Утрени на Богъ Гдь тропарь якъ на Вечерни. Сѣдалны Святаго съ Богород. ихъ. Полуелей. Величаніе. Сѣдаленъ 3-ій и Степенна „Отъ юности моея“. Прок.: „И ты отроча“. Евангеліе отъ Лѹки 3. Псаломъ 50. Слава: „Молитвъ ради Предтечи твоего Милостиве“. И нынѣ: Молитвъ ради Пр. Бцы. На стихъ: „Помилѹй мя Боже“ стихира: „Изъ чрева матерня“. Канонъ Предтечи. Катавасія „Отверзѹ оуста моя“. На 9-ой пѣсни: „Величай. На Хвалитехъ все изъ Минеи. Славословіе великое. По Трисвятомъ: троп. Предтечи, Слава и Нынѣ: „Еже отъ вѣка“. Отпѹстъ великій. — в) На Литургіи по входѣ: троп. Предтечи, Слава: Кондакъ его. И нынѣ: Кондакъ Храма. Ап. 112. Ев. отъ Лѹки 1. Вмѣсто Достойно: Величай. — г) Въ тойже день на Вечерни стихиры Крестителя 3 и св. Февроніи 3; Слава И нынѣ: Предтечи. Входа нѣтъ. На Стиховнѣхъ стихиры Октоиха. Слава и Нынѣ: „Елисаветъ зачатъ“. По нынѣ отпѹщаеши троп. Предтечи, Слава: Святыя, И Нынѣ: „Еже отъ вѣка“. Отпѹстъ повседневный.

11) 27-го (10.) Неделя 3-ая по Сошествіи св. Духа. Гл. 2. — а) Въ Сѹбботѹ на вел. Вечерни на Гди воззвахъ стихиры Октоиха 7. св. Сампсона 3, Слава и Нынѣ: догматъ гл. 2-го. Входъ. На Стиховнѣ стихиры Октоиха 4, Слава и Нынѣ догматикъ гласа 2-го. По Нынѣ отпѹщаеши тропарь воскресенъ, Слава троп. Святаго, И нынѣ: „Иже насъ ради“ Отпѹстъ недѣльный. — б) На Утрени на „Богъ Гдь“: тропарь якъ на Вечерни. Сѣдалны Октоиха. Ангелскій Соборъ. Прокименъ воскр. гл. Ев. воскресное 3-ое отъ Марка 71: Воскресеніе Христово. Канонъ Октоиха. Катавасія: „Отверзѹ оуста моя“. На 9-ой пѣсни: Честнѣйшѹю. По канонѣ: „Святъ Гдь Богъ нашъ“. На Хвалитехъ стихиры Октоиха 8. Слава: Стихира 3-ая Евангелская, И нынѣ: „Преблагословенна“. По Славословіи великомъ и Трисвятомъ троп. воскр. „Воскресъ изъ гроба“. Ект. и отпѹстъ недѣльный. — в) На Литургіи по входѣ: Тропарь воскресенъ, Слава: Кондакъ воскресенъ. И нынѣ: Кондакъ храма. Ап. 88. Ев. отъ Матеея 18. — г) Въ тѹюже недѣлю на Вечерни на Гди воззвахъ стихиры Окт. 3 и Святыхъ 3. Слава: святыхъ, И нынѣ: „Радѹйся бѣсомъ оумерщвленіе“. Входа нѣтъ. На Стиховнѣхъ 3 стихиры изъ Октоиха. Слава: Святого, и Нынѣ: „Множество Ангелъ“. По Нынѣ отпѹщаеши: тропарь Святаго, Слава и Нынѣ: „Съ Ангелы небесная“. Отпѹстъ повседневный.

12) 29-го (12.) Вторникъ. Святыхъ Первоверховныхъ Апостоловъ Петра и Павла. — а) Въ Понедѣлокъ на малой Вечерни на Гди воззвахъ стихиры Апостолъ 4 изъ Минеи съ Слава и Нынѣ. Входа нѣтъ. На стиховнѣ изъ Минеи. По Нынѣ отпѹщ.: тропарь Ап.: Слава и Нынѣ: „Еже отъ вѣка“. Ект. и отпѹстъ на меньшій. —

ж) На вел. Вечерни съ Литіею. По обычномъ началѣ и ект. мирной: на Гди воззвахъ стихиры 8 Апост. изъ Минеи съ Слава и Нынѣ. Входъ. Прокименъ дне. Чтеніе. Ект. Сподоби. Исполнимъ. Стихиры на Литіи 5 съ Слава и Нынѣ. Ект. „Спаси Боже.“ На Стиховнѣ все изъ Минеи. По Нынѣ отпущаеши: тропарь Апостоловъ и „Богородице Дѣво“. Молитва на благословеніе хлѣбовъ. Буди имя Гдне и псаломъ „Благословлю Гда“, послѣ котораго пѣвецъ возглашаетъ: „Именемъ Гднимъ“, и Іерей стоя предъ царскими дверьми возглашаетъ: „Слава святѣй“ и начинается Утреня. — в) На Утрени троп. Апост. Слава и Нынѣ: „Еже отъ вѣка“. Сѣдальны Апостоловъ. Полелей. Величаніе и Сѣдаленъ 3-й. Степенна: „Отъ юности“. Прок. Евангеліе отъ Іоанна зач. 67. Псаломъ 50. Стихира Ап. Канонъ Ап. Катавасія: Отверзу уста. На 9-й пѣсни: „Величай“. На Хвалитехъ все изъ Минеи. Славословіе вел. По Трисвятамъ троп. Апост. Слава и Нынѣ: „Еже отъ вѣка“. Ект. и Отпустъ великій. — г) На Литургіи по входѣ тропарь Апостоловъ, Слава: Конд. Апост. И нынѣ: кондакъ Храма. Прокименъ: „Въ всю землю“. Ап. 193. Ев. отъ Мао. 67. Вмѣсо достойно: Величаніе. По Литургіи мировані е.

13) 30-го (13.) Среда. Соборъ св. 12. Апостолъ. а) Въ Вторникъ на повседневной Вечерни на Гди воззвахъ стихиры 6. съ Слава и Нынѣ всѣ изъ Минеи. Входа нѣтъ. На Стиховнѣ все изъ Минеи. По Нынѣ отпущаеши: троп. св. Ап. Петра и Павла: „Апостоловъ первопрестольницы“. Слава троп. 12. Апостоламъ: „Въ всю землю“ (изъ Часослова); И нынѣ: „Иже насъ ради“. Отпустъ повседневный. — в) Утрени на Богъ Господь тропарь якъ на Вечерни. Сѣдальны Апостоловъ изъ Минеи и абіе псаломъ 50-ый. (Полелея и Евангелія нѣтъ). Канонъ Апост. Катавасія „Отверзу уста моя“. На 9-ой пѣсни: Честнѣйшую. На Хвалитехъ все изъ Минеи. Славословіе великое. По Трисвятомъ: тропарь „Апостолъ первостольницы“. Слава: „Въ всѣ землю“, И Нынѣ: „Иже насъ ради“. Ект. и отпустъ великій. — г) На Литургіи по Входѣ: тропарь Петра и Павла и тропарь 12. Апостоламъ, Слава Кондакъ Петра и Павла, И Нынѣ: Храма. Ап. зач. 131. Ев. отъ Марка зач. 12.

VII. Юлій.

1) 2-го (15.) Пятокъ. Положеніе ч. Ризы Пр. Богородицы. а) Въ Четвергъ на вел. Вечерни на Гди воззвахъ все изъ Минеи. Входъ. Прок. дне. Чтеніе. На Стиховнѣхъ вся изъ Минеи. По Нынѣ отпущаеши точію тропарь: „Богородице Приснодѣво“. Отпустъ великій. — в) На Утрени на „Богъ Гдь“ тропарь Бцы 3-ды. Сѣдальны Бцы. Полелей. Величаніе и Сѣдаленъ 3-ый Бцы. Степенна: „Отъ юности моея“. Прок.: „Помяну имя твое“. Ев. отъ Луки 4. Псаломъ 50-ый. Слава: „Молитвъ ради Пресвятыя Бцы“. И нынѣ: тойже: На Стихъ: „Помилуй мя Боже“ стихира „Дивна православныхъ“. По ектеніи „Спаси Боже“. Канонъ Богородицы. Катавасія: Отверзу уста моя“. На 9-ой пѣсни: Честнѣйшую. На Хвалитехъ все изъ

Минеи. Славословіе великое. По Трисвятомъ точію троп.: „Богородице Приснодѣво“. Ект. и отпустъ великій. — в) На Литургіи по входѣ: Тропарь и Кондакъ Бцы“. Ап. 320. Ев. отъ Луки 54.

2) 4-го (17) Недѣля 4-ая по Сошествіи св. Духа. Гл. 3. а) Въ Субботу на вел. Вечерни стихиры на Гди воззвахъ Окт. 4 и св. Андрея 3. и Пр. Марѳы 3. Слава: Преподобн. и Нынѣ догматъ гл. 3. Входъ. На стиховнѣхъ стихира Октоиха 4. Сл. Святаго и Нынѣ догматикъ гл. 8-го. По Нынѣ отпущаеши: тропарь воскресенъ и Святаго, Слава: Троп. св. Марѳы, И нынѣ: „Иже насъ ради“. Отпустъ недѣльный. — б) На Утрени на „Богъ Гдь“: Тропари якъ на Вечерни. Сѣдалны Октоиха. Ангелскій соборъ. Прок. воскр. гл. Еванг. воскр. 4-ое Ѿ Луки 112. Воскресеніе Хрво. Канонъ воскресенъ Катавасія „Отверзу оуста моя“. На Хвалитехъ. стих. 8. Окт. Слава стихира Евангельская 4-ая. И нынѣ: Преблагословенна. Славословіе великое. „Днесь спасеніе“. Ект. и Отп. вел. Недѣлный. — в) На Литургіи по входѣ: тропарь воскресенъ. Сл.: Кондакъ воскр. И нынѣ Кондакъ Храма. Ап. 93. Ев. Отъ Маѳея 25.

3) 5-го (18.) Понедѣльникъ. Св. Святителей Кирилла и Меѳодія, учителей Славянъ. а) Въ Недѣлю на Великой Вечерни на Гди воззвахъ стихиры Святыхъ 5. (берутся изъ Службы Общей Святителемъ двѣма и многимъ) и св. Аѳанасію 3, Сл.: Кирилла и Меѳодія изъ Общины: „Человѣцы Божіи“, И нынѣ „Кто тебе.“ Входъ. Прок. дне. Чтеніе свят. изъ Общины. На Стиховнѣ все Святителемъ изъ Общины. По Нынѣ отпущаеши троп. Святителемъ: „Яко Апостоломъ единонравніи“. (Зри Молитвословъ 1895. стр. 817.) Сл.: троп. св. Аѳанасія, И Нынѣ: „Тя ходатайствовавшую“. Отп. вел. — б) На Утрени на „Богъ Гдь“: троп. якъ на Вечерни. Сѣдалны Святителемъ. Полиелей. Величаніе. („Величаемъ васъ, святіи равноапостольніи Кирилле и Меѳодіе, вся словенскія страны оученми своими просвѣтившыя и къ Христу приведшія“. Зри Молитвословъ 1895. 817. Стихи берутся изъ Псалма: „Оуслышите сія вси языци“. Виждь службу общую Святителемъ двомъ.) По Величаніи Сѣдаленъ полиелейный, И нынѣ Богородиченъ: тамже. Степенна „Отъ юности“. Прокименъ Святителемъ. Ев. отъ Іоанна 35. Пс. 50-ый. Слава: „Молитвъ ради Святителей Кирилла и Меѳодія“. И нынѣ: „Молитвами Пр. Бцы“. Помилуй мя Боже и стихира изъ Общины. Канонъ Святителемъ. Катавасія: „Отверзу оуста моя“. На 9-ой пѣсни: „Честнѣйшую“. На Хвалитехъ стихиры Святителемъ 3. и Аѳанасію 3. Сл.: Святителемъ. И нынѣ: Богород. по гласу и по дню. Славословіе великое. По Трисвятомъ троп. Святителемъ, Сл. Аѳанасію И нынѣ: „Тя ходатайствовавшую“. Отп. великій. — в) На Литургіи по входѣ троп. и кондакъ Святителемъ: И нынѣ: храма. Прок. „Честна предъ Гднемъ“. Ап. 335. Ев. отъ Маѳ. 11.

4) 11-го (24.) Нед. 5-ая по Сошествіи св. Духа. Гл. 4. а) Въ Субботу на вел. Вечерни на Гди воззвахъ стихиры Окт. 7. и св. Евфиміи 3. Слава: Святыя, И нынѣ догматъ гл. 4-го. Входъ. На Стиховнѣхъ стихиры Октоиха 4, Слава: Святыя. И нынѣ: „Творецъ и избавитель“. — По Нынѣ отпущаеши тропарь воскресенъ: Слава: тропарь Святыя. И нынѣ: „Еже отъ вѣка“. Отпустъ не-

дѣльный. — в) На Утрени на Богъ Господь тропарь якъ на Вечерни. Сѣдалны изъ Окт. и Ангелскій Соборъ. Прокименъ воскр. Єв. воскресное 5-ое отъ Луки 113. Воскресеніе Христово и прочая обычно. — Канонъ Октоиха, Катавасія рядовая: „Отверзу оуста моя". На 9-ой пѣсни: Честнѣйшую. По канонѣ: Святъ Гдь Богъ нашъ. На Хвалитехъ стихиры Октоиха 4 и Святыя 4 съ наслакникомъ и съ припѣвы ея. Слава: Стихира 5-ая Євангелская. И нынѣ: „Преблагословенна". Славосл. великое. По Трисвятомъ „Воскресъ изъ гроба". Отпустъ недѣльный. — г) На Литургіи по входѣ: Тропарь воскре-

Мѣсяцесловъ: русскій	Мѣсяцесловъ: римскій	Имена дней седмичныхъ	Имена праздничныхъ и поминательныхъ дней
1	(14)	Четв.	Косма и Даміанъ
2	(15)	Пят.	† Полож. Ризы Бцы
3	(16)	Субб.	Ѵакінѳъ
Нед. 4-ая по Сош. св. Духа. Гл. 3. Оутр. Єванг. 4-ое отъ Луки зач. 112. На Лит. Ап. зач. 93. Єв. отъ Мат. зач. 25.			
4	(17)	Нед.	Андрей Критс.
5	(18)	Пон.	† Кириллъ и Меѳодій
6	(19)	Втор.	Сісой
7	(20)	Сер.	Ѳома
8	(21)	Четв.	Прокопій
9	(22)	Пят.	Панкратій
10	(23)	Субб.	Св. 45. Мучен.
Нед. 5-ая по Сош. св. Духа. Гл. 4. Оутр. Єв. воскр. 5-ое отъ Луки зач. 113. На Лит. Ап. зач. 103. Єв. отъ Мат. зач. 28.			
11	(24)	Нед.	Єѵфимія
12	(25)	Пон.	Проклъ
13	(26)	Втор.	Соб. св. Арх. Гавріила
14	(27)	Сер.	Акила Ап.
15	(28)	Четв.	Кирикъ

Мѣсяцесловъ: русскій	Мѣсяцесловъ: римскій	Имена дней седмичныхъ	Имена праздничныхъ и поминательныхъ дней
16	(29)	Пят.	Адиногенъ
17	(30)	Субб.	Маріна
Нед. 6-ая по Сош. св. Духа и св. Отецъ Шести Соборовъ Вселенскихъ. Гл. 5. Оутр. Єв. 6-ое отъ Луки зач. 114. На Лит. Ап. зач. 110. и зач. 334. Єв. отъ Мат. зач. 29. и отъ Іоан. зач. 56.			
18	(31)	Нед.	Ѵакінѳъ
19	(1)	Пон.	Макріна
20	(2)	Втор.	⊕ Св. Илій Пророкъ
21	(3)	Сер.	Сімеонъ Юрод.
22	(4)	Четв.	Марія Магдаліна
23	(5)	Пят.	Трофімъ
24	(6)	Субб.	Хрістіна
Нед. 7-ая по Сош. св. Духа. Гл. 6. Оутр. Єв. воскр. 7-ое отъ Іоан. зач. 63. На Лит. Ап. зач. 116. и зач. 210. Єв. отъ Мат. зач. 33. и отъ Луки зач. 35.			
25	(7)	Нед.	† Оуспеніе св. Анны
26	(8)	Пон.	Єрмолай
27	(9)	Втор.	† Пантелеймонъ
28	(10)	Сер.	Прохоръ
29	(11)	Четв.	Каллінікъ
30	(12)	Пят.	Сіла
31	(13)	Субб.	Предпр. Кр. Євдокімъ

сенъ: Слава: Кондакъ воскресенъ, И нынѣ: Кондакъ Храма. Прокименъ гласа. Ап. зач. 103. Єванг. отъ Мат. 28. — в) Въ тойже день на Вечерни на Гди воззвахъ стихиры св. Мученикъ 3, и Преп. Михаила 3, Слава: Преподобнаго. И нынѣ: Богород. по гласу наслакника: „Слово собезначальное." Входа нѣтъ. На Стиховнахъ Окт. 3. Слава: св. Михаилу, И нынѣ Богород. „Архангела Гавріила". По Нынѣ отпущаеши: тропарь Мученикомъ, Слава Препод., И нынѣ: „Воспитавшейся". Єкт. и отпустъ повседневный.

5) 18-го (31.) Недѣля 6-ая по Сош. св. Духа и Св. Отецъ шести Соборовъ. Гл. 5. а) Въ Суббот8 на вел. Вечерни на Гди воззвахъ стихиры Октоиха 4 и св. Отецъ 6. Слава: св. Отецъ, И нынѣ догм. гласа 5-го. Входъ. Прокименъ дне. Чтеніе. На Стиховнѣхъ стихиры Окт. 4. Слава: св. Отецъ, И нынѣ догматикъ: „Призри". По нынѣ отпущаеши тропарь воскресенъ. Слава: св. Отецъ, И нынѣ: „Иже насъ ради". — Отпустъ недѣльный. б) На Утрени на Богъ Господь тропарь якъ на Вечерни. Сѣдалны воскресныя и Ангелскій Соборъ. Прокименъ воскр. Ев. воскресное 6-ое отъ Луки 114. Воскресеніе Христово. Канонъ воскресенъ. Катавасія: „Отверзу оуста моя". — На 9-ой пѣсни: Честнѣйшую. По канонѣ „Святъ Гдь Богъ нашъ". На Хвалитехъ стихиры воскресныя 4 и св. Отецъ 4 съ припѣвы ихъ. Слава Свят. Отецъ. И нынѣ: Преблагословенна. Славословіе великое. По Трисвятомъ тропарь воскресенъ: „Днесь спасеніе". Ектеніи и отпустъ недѣльный. — г) На Литургіи по входѣ: тропарь воскресенъ и св. Отецъ, таже кондакъ воскресенъ, Слава: кондакъ св. Отецъ, И нынѣ: Кондакъ храма. Прокименъ гласа и Св. Отецъ. Ап. 110. и 334. Ев. ѿ Матѳея 29. и отъ Іоанна зач. 56. — д) Въ тойже день на Вечерни на Гди воззвахъ стихиры Пр. Макрины 3, и Пр. Діа 3, Слава и Нынѣ: тамже. Входа нѣтъ. На Стиховнахъ вся Октоиха. По Нынѣ отпущаеши: тропарь Святыя; Слава Преподобнаго, И нынѣ: „Чудо чудесъ".

6) 20-го (2. Авг.) Вторникъ. Святаго Илія Пророка. а) Въ Понедѣлокъ на великой Вечерни на Гди воззвахъ стихиры Святаго 8 съ Слава и нынѣ. Входъ. Чтеніе. На Стиховнѣхъ все изъ Минеи. По Нынѣ отпущаеши: Тропарь Святаго, Слава и Нынѣ „Еже отъ вѣка". Отпустъ великій. — в) На Утрени на „Богъ Гдь" тропарь якъ на Вечерни. Сѣдалны Святаго. Полиелей. Величаніе. Сѣдаленъ 3-ій Святаго. Степенна: „Отъ юности моея". Прок.: „Ты еси Іерей". Еванг. отъ Луки 14. Псаломъ 50-ый. Слава: „Молитвъ ради св. Пророка Иліи". И нынѣ: „Молитвъ ради Пр. Бцы". На стихъ: „Помилуй мя Боже" стихира гл. 4-ый: „На огненнѣй колесницѣ". Канонъ Святаго, Катавасія: „Отверзу оуста моя". На 9-ой пѣсни: Честнѣйшую: На Хвалитехъ стихиры съ Слава и Нынѣ: Святаго. Славословіе великое. По Трисвятомъ: Тропарь Святаго, Слава и Нынѣ: „Еже отъ вѣка". Отпустъ великій. — в) На Литургіи по входѣ: тропарь Святаго, Слава: Кондакъ Святаго, И нынѣ: Кондакъ Храма. Ап. 57. Ев отъ Луки 14. — г) Въ той же день на повседневной Вечерни на Гди воззвахъ стихиры Пр. Отець 3 и св. Пророка 3. Слава и Нынѣ изъ Минеи. Входа нѣтъ. На Стиховнѣ все изъ Октоиха. По нынѣ отпущаеши: троп. Св. Отець. Слава: троп. св. Пророка, И нынѣ „Препрославлена еси". Ект. и отп.

7) 25-го (7) Нед. 7-ая по Сошествіи св. Духа и Успеніе св. Анны, Матере Пр. Бцы. Гл. 6. а) Въ Суббот8 на вел. Вечерни на Гди воззвахъ стихиры Окт. 4, св. Анны. 6. Слава: св. Анны. И нынѣ догматъ гл. 6-го. Входъ. Прокименъ дне. Чтеніе. На Стиховнѣхъ стихиры Окт. 4. Слава: Св. Анны. И нынѣ догматикъ: „Безневѣстная Дѣво". По Нынѣ отпущаеши тропарь воскресенъ. Слава: св. Анны. И нынѣ „Еже отъ вѣка". Отпустъ недѣльный. — б) На

Утрени на „Богъ Гдь“ тропарь ꙗкъ на Вечерни. Сѣдалны воскресныꙗ съ Богородичными ихъ. Полѵелей. Величаніе Св. Анны. По величаніи авіе Ангелскій Соборъ. Прок. воскр. гл. Єв. воскресно- 7-ое отъ Іоан. 63. Воскресеніе Христово. Пс. 50. и все воскресное. Канонъ воскресенъ. Катавасіꙗ: „Отверзу оуста моꙗ“. На 9-ой пѣсни: Честнѣйшую. По канонѣ „Сватъ Гдь Богъ нашъ“. На Хвалитехъ стихиры воскресныꙗ 4 и св. Анны 4 съ наславникомъ н припѣвы ихъ. Слава: стихира Євангелскаꙗ 7-аꙗ. И нынѣ: Преблагословенна. Славословіе великое. По Трисватомъ тропарь: „Воскресъ изъ грова“. Єкт. и отпустъ недѣльный. — в) На Литургіи по входѣ: тропарь воскресенъ и св. Анны, таже кондакъ воскресенъ. Слава: Кондакъ св. Анны. И нынѣ: конд. храма. Прокименъ гл. св. Анны. Ап. 116. и 210. Єв. отъ Мат. 33. и отъ Луки зач. 86. — г) Въ тужеи недѣлю на Вечерни на Гди воззвахъ стихиры Октоиха 3, и св. Єрмолаꙗ 3. Слава и Нынѣ изъ Минеи. Входа нѣтъ. На Стиховнѣхъ все изъ Окт. По Нынѣ отпущаеши: тропарь Св., Слава и Нынѣ: „Воспитавшейся“. Єкт. и отпустъ повседневный.

8) 27-го (9) Вторникъ. Св. Великомученика и Цѣлителя Пантелеймона. Въ Понедѣлокъ на великой Вечерни на Гди воззвахъ все изъ Минеи. Входъ. Прокименъ дне. Чтеніе. На Стиховнѣхъ все изъ Минеи. По Нынѣ отпущаеши: тропарь Сват., Слава и Нынѣ: „Тꙗ ходатайствовавшую“. Отпустъ великій. — а) На Утрени на „Богъ Господь“ тропарь ꙗкъ на Вечерни. Сѣдалны Сватаго. Полѵелей. Величаніе. Сѣдаленъ 3-ій. Степенна: „Отъ юности моеꙗ“. Прокименъ: „Праведникъ ꙗко финикъ“. Єк. отъ Луки. 106. Псалмъ 50. Слава: „Молитвъ ради св. Вмученика Пантелеймона“, И нынѣ: „Молитвъ ради Пресв. Бцы“. На стихъ: „Помилуй мꙗ Боже“ стихира: „Милостиваго Христа“. Канонъ Сватаго. Катавасіꙗ: „Отверзу оуста моꙗ“. На 9-ой пѣсни: „Честнѣйшую“. На Хвалитехъ стихиры съ Слава и Нынѣ Сватаго. Славословіе великое“. По Трисватомъ: Тропарь Сватаго, Слава и Нынѣ: „Тꙗ ходатайствовавшую“. Єктеніи и Отпустъ великій. — в) На Литургіи по входѣ Тропарь Сватаго. Слава: кондакъ Сватаго, И нынѣ: кондакъ храма. Прокименъ. „Дивенъ Богъ“. Апост. 292. Єванг. отъ Іоанна 52.

VIII. Августъ.

1) 1-го (14.) Недѣля 8-ая по Сошествіи св. Духа и Происхожденіе ч. Древъ ч. и животворящаго Креста. Гл. 7. (Начало Поста) — а) Въ Субботу на вел. Вечерни на Гди воззвахъ стихиры Октоиха 4, Креста 3 и Мучениковъ 3. Слава Креста, И нынѣ: догматъ гл. 7-го. Входъ. Єкт. На стиховнѣ стих. Окт. 4. Слава Муч. И нынѣ Креста. По „Нынѣ отпущаеши“ тропарь воскр. Слава Мучениковъ, И нынѣ Креста. Отпустъ великій недѣли. — б) На Утрени на Богъ Гдь тропарь ꙗкъ на Вечерни. Сѣдалны Октоиха съ Богородичны ихъ. Ангелскій соборъ. Прокименъ воскр. Єв. воскр. 8-ое отъ Іоанна 64. Воскресеніе Христово. Пс. 50. Канонъ воскр., Катавасіꙗ: „Крестъ начертавъ.“

На 9-ой пѣсни „Честнѣйшую“. По канонѣ „Святъ Гдь Богъ нашъ“. На Хвалитехъ стих. Октоиха 4, и Креста со Славнымъ и стихи ихъ 4. Слава стихира Еванг. 8-ая, И нынѣ Преблагословенна. Славословіе великое. По Трисвятомъ тропарь: „Днесь спасеніе.“ Ект. и Отпустъ великій. (Изнесеніе и поклоненіе св. Креста оу кад. храмѣ не бываетъ). — г) На Литургіи по входѣ тропарь воскр. и Креста. Слава Кондакъ воскресенъ, И нынѣ: Креста. Прокименъ, Причастенъ гласа и Креста. Апост. 124. и 125. Ев. отъ Маѳ. 58. и отъ Іоанна 60. — д) Водосвятіе. По заамвонной молитвѣ Іерей идетъ къ тетраподу, идѣже есть пріуготовленна вода, пѣвецъ же первѣе четъ пс. 142-ый, а по семъ поетъ „Богъ Гдь“ 2-ды съ тропаремъ: „Къ Бцѣ прилѣжно“. Слава и Нынѣ: „Не оумолчимъ“. Пс. 50-ый, по которомъ Іерей поетъ тропари въ честь Бцы: „Еже радуйся Ангеломъ пріемшая“, предъ которыма же пѣвецъ припѣваетъ первѣе: „Пресвятая Бдце спаси насъ“; посемъ „Слава и Нынѣ“. По Слава и Нынѣ Іерей поетъ вновь тропари къ Бцѣ, Архангеломъ и Ангеломъ и проч. Пѣвецъ же и предъ сими тропарями припѣваетъ первѣе: „Пресвятая Бце спаси насъ“, посемъ „Святіи Архангелы и Ангелы молите Бога о насъ“: — далѣе: „Св. Предтече моли Бога о насъ“, — посемъ „Св. Апостолы и Мученицы молите Бога о насъ“, далѣе же „Св. Безсребренники молите Бога о насъ“, на послѣдъ же „Слава и Нынѣ“ и поется отъ пѣвца тропарь: „Милосердія двери“. На что Іерей возглашаетъ: „Яко святъ еси“ и поются тропари самогласнѣ: „Нынѣ наста время“ съ Трисвятымъ. Вонмимъ, миръ всѣмъ и Прокименъ: „Господь просвѣщеніе мое“. Апост. 306. Еванг. отъ Іоанна 14. По скончаніи Евангелія, ектенія мирная, якоже есть выполненна въ Требнику. Посемъ Іерей велегласно возглашаетъ: „Гду помолимся“ и четъ молитву: „Гди Боже нашъ“, во которой, когда Іерей сіи слова глаголетъ: „И нынѣ низпосли благодать св. Твоего Духа“ благословитъ воду крестообразно, погружая въ ней персты свои — далѣе въ продолженіи сей молитвы сіи слова глаголетъ: И сохрани Гди раба твоего Святѣйшаго вселенскаго Архіерея Венедикта Папу Римскаго (2-ды) и Боголюбиваго Епископа нашего Антонія (1-ды) велегласно, на что ликъ поетъ: „Господи помилуй“ 3-ды съ краснопѣніемъ и оканчиваетъ обычно съ возгласомъ. Посемъ: „Миръ всѣмъ“, „Главы ваша“ на что ликъ поетъ далѣніе: „Тебѣ Гди“, и такъ слѣдуетъ возгласъ. По возгласѣ Іерей благословитъ воду крестообразно погружая крестъ въ воду 3-ды, низводя и возводя его, поетъ троп.: „Спаси Гди“, который и ликъ повторяетъ 2-ы. Посемъ Іерей крестъ поцѣловавъ и людямъ давая для цѣлованія, окропитъ всѣхъ присутствующихъ священною водою, также и св. олтарь и св. церковь. Пѣвецъ же поетъ стихиры „Источникъ исцѣленій“. Послѣ которыхъ слѣдуетъ „Буди имя Господне“ 3-ды и отпустъ св. Литургіи. — е) Въ тужъ Недѣлю на повседневной Вечерни на Гди воззв. стихиры Арх. Стефана 6. Слава Святаго, и Нынѣ изъ Октоиха: „Слово собезначалное“. Входа нѣтъ. На Стиховнѣ стихиры Октоиха, Слава Святому, И нынѣ: „Архангела Гавріила“. По Нынѣ отпущаеши троп. Святаго, Слава и Нынѣ: „Воспитавшейся“. Ект и отп. повседневный.

Примѣчаніе. Отъ сего дня начинаемъ Постъ къ Оуспенію Пр. Дѣвы.

2) 6-го (19) Пяток. Преображеніе Гдне. — а) Въ Четвеpь на малой Вечерни вмѣсто ект. мирной Гди пом. 12. на Гди воззвахъ все изъ Минеи. Входа нѣтъ. Вмѣсто „Исполаимъ“ Гди помилуй 12. На стиховнѣхъ вся празд. По Нынѣ отпущаеши: точію троп. праздника разъ. Ектенія „Помилуй насъ Боже“ и отпустъ наименьшій праздн. — б) На вел. Вечерни съ Литіею по „Слава святѣй“ глаголемъ Пріидите покл. 3. Прочая обычайно. По ектеніи мирной на Гди воззвахъ стихиры праздн. 8. съ Слава и Нынѣ. Входъ. Чте-

Мѣсяцословъ: русскій	римскій	Имена седмичныхъ	Имена праздничныхъ и поминательныхъ дней
Нед. 8-ая по Сош. св. Духа. Гл. 7. Оутр. Еванг. воскр. 8-ое отъ Іоанна зач. 64. На Лит. Ап. зач. 124. и зач. 125. Ев. отъ Маѳ. зач. 58. и отъ Іоан. зач. 60.			
1	(14)	Нед.	☉ Происх. Ч. Др. Ч. Кр.
2	(15)	Пон.	Прен. мощ. св. Стеф.
3	(16)	Втор.	Ісаакій
4	(17)	Сер.	Св. 7. Отроковъ
5	(18)	Четв.	Предпр. Преображенія
6	(19)	Пят.	⊕ Св. Преображ. І. Хр
7	(20)	Субб.	Дометій
Нед. 9-ая по Сош. св. Духа. Гл. 8. Оутр. Ев. воскр. 9-ое отъ Іоанна зач. 65. На Лит. Ап. 128. Ев. отъ Маѳ. зач. 59.			
8	(21)	Нед.	Еміліанъ
9	(22)	Пон.	† Св. Ап. Маѳій
10	(23)	Втор.	Лаврентій
11	(24)	Сер.	Евплъ
12	(25)	Четв.	Фотій
13	(26)	Пят.	☉ Отд. Преображенія
14	(27)	Суб.	Предпразд. Оуспенія
Нед. 10-ая по Сош. св. Духа. Гл. 1. Оутр. Ев. ѿ Луки зач. 4. На Лит. Ап. зач. 131. и 240. Ев. отъ Маѳ. зач. 72. и Лук. 54.			
15	(28)	Нед.	⊕ Успеніе Пр. Бцы
16	(29)	Пон.	☉ Перенес. Обр. І. Хр.
17	(30)	Втор.	Мνронъ
18	(31)	Сер.	Флоръ
19	(1)	Четв.	Андрей Страт.
20	(2)	Пят.	Самуилъ Пр.
21	(3)	Субб.	Ѳаддей
Нед. 11-ая по Сош. св. Духа. Гл. 2. Оутр. Ев. воскр. 11-ое отъ Іоан. зач. 67. На Лит. Ап. зач. 141. Ев. отъ Маѳ. зач. 77.			
22	(4)	Нед.	Агаѳоникъ
23	(5)	Пон.	☉ Отданіе Пр. Оусп.
24	(6)	Втор.	Еνтνхъ
25	(7)	Сер.	Возвр. мощ. св. Варѳ.
26	(8)	Четв.	Адріанъ
27	(9)	Пят.	Піменъ
28	(10)	Суб.	Мойсей Мур.
Нед. 12-ая по Сош. св. Духа. Гл. 3. Оутр. Ев. воскр. 1-ое отъ Маѳ. зач. 116. На Лит. Ап. зач. 138. и 33. Ев. отъ Маѳ. зач. 79. и ѿ Марка 24.			
29	(11)	Нед.	⊕ Усѣкн. Гл. Іоан. Кр.
30	(12)	Пон.	Александеръ
31	(13)	Втор.	† Полож. Пояса Бцы

ніе. Ект. Стихиры на Литіи съ Слава и Нынѣ: (подъ которыми Іерей взыйдетъ къ тетраподу, на немже суть пріуготовленны предложенія). Ект. „Спаси Боже“, На стиховнѣхъ стихиры празди. съ Сл. и Нынѣ. По Нынѣ отпущаеши: тропарь праздника 3-ды. Молитва на благословеніе хлѣбовъ. По молитвѣ „Буди имя Гдне“ 3-ды и по псалмѣ 33-омъ Іерей предъ царскими дверьми стоя пѣвцу возглашающу „Именемъ Гднимъ“, начинаетъ Оутреню съ „Слава святѣй“. — в) На Утрени на „Богъ Гдь“ тропарь праздника 3-ды. Ек-

далны праздника. Полиелей. Величаніе. Сѣдаленъ 3-ій праздника. Степенна: „Отъ юности“. Прокименъ: „Ѳаворъ и Ермонъ“. Ев. отъ Луки 45. Псаломъ 50. Слава на гл. болгарскій: „Всяческая днесь“. И нынѣ: тойже. На стихъ: „Помилуй мя Боже“ стихира „Божества твоего“. По ект. „Спаси Боже“ каноны празд. Катавасія: „Крестъ начертавъ“. На 9-ой пѣсни: Величай. На Хвалитехъ стихиры 4. Слава и Нынѣ: тажже. Славословіе великое. По Трисвятомъ точію троп. праздника. Ект. и отпустъ великій праздника. — г) На Литургіи антифоны и входное праздника. По входѣ тропарь праздника. Слава и Нынѣ: кондакъ праздника. Прокименъ празд. Ап. 65. Ев. отъ Матѳея 70. Вмѣсто Достойно Ірмосъ 9-ой пѣсни съ припѣвомъ. По „Буди имя Гдне“ бываетъ благословеніе новой пшеницы и новаго грозділя изъ Требника. Мированіе. Отпустъ праздника. — д) Въ тойже день на повседневной Вечерни на Гди воззвахъ стихиры празд. 3 и св. Доментія 3. Слава и Нынѣ: празд. Входъ. Прок. великій: „Богъ нашъ на небеси“. Ект. На Стиховнѣ стихиры съ Славою и Нынѣ празд. По Нынѣ отпущаеши: троп. Святаго, Слава и Нынѣ: празд. Отпустъ великій празд.

3) 8-го (21.) Нед. 9-ая по Сош. св. Духа. Гл. 8. — а) Въ Субботу на Вечерни на Гди воззвахъ стихиры Октоиха 4. праздника 3 и Святаго 3. Слава: праздника, И нынѣ догматъ гл. 8-го. Входъ. Ект. На Стиховнѣ стих. Окт. 4. Слава и Нынѣ: празд. По Нынѣ отпущаеши тропарь воскресенъ, Слава: тропарь Святаго, И нынѣ: праздника. Отп. недѣльный. — б) На Утрени на „Богъ Гдь“ троп. якъ на Вечерни. Сѣдалны Октоиха и Ангелскій Соборъ. Ев. воскр. 9-ое отъ Іоанна 65. Воскресеніе Христово, прочая же обычайно. Канонъ воскресенъ, Катавасія: „Лицы Ізраильстіи“. На 9-ой пѣсни: Честнѣйшую. По канонѣ: „Святъ Гдь“ 3-ды. На Хвалитехъ стихиры Октоиха 4 и праздника 4, иже суть на Стиховнѣ съ Славою; Слава Стихира 9-ая Евангельская, И нынѣ: „Преблагословенна“. Славословіе великое. По Трисвятомъ троп.: „Воскресъ изъ гроба“. Ект. и Отпустъ недѣльный. — в) На Литургіи по входѣ: „Пріидите“ и припѣвъ окончательный праздника. Троп. воскресенъ и праздника Слава: кондакъ воскресенъ, И нынѣ: кондакъ праздника. Прок. гл. и праздника. Апост. зач. 128. Еванг. отъ Матѳея зач. 59. Вмѣсто „Достойно“ припѣвъ праздника.

4) 9-го (22.) Понедѣлокъ. Св. Апостола Матѳія. — а) Въ Недѣлю на вел. Вечерни на Гди воззв. стих. праздника 3 и Святаго 5. Слава: Свят., И нынѣ праздника. Входъ. Чтенія. Ект. На стиховнѣхъ стих. праздника. Слава: Апостолу, И нынѣ: праздника. По „Нынѣ отпущаеши“ тропарь Святаго, Слава и Нынѣ: праздника. Отпустъ великій. — в) На Утрени троп. празд. 2-ды, Слава: Святаго, И нынѣ: праздника. Сѣдаленъ Святаго. Полиелей и Величаніе. Сѣдаленъ 3-ій Святаго. Степенна: „Отъ юности моея“. Прокименъ: Святаго. Ев. отъ Іоанна зач. 67. По 50-омъ Псалмѣ на Слава: „Молитвами Святаго Апостола Матѳія“, на И нынѣ: „Молитвами Пр. Богородицы“. На стих. „Помилуй мя Боже“, стихира: „Изліяся благодать“. Канонъ и Катавасія празд. „Лицы Ізраильстіи“. На Хвалитехъ стих. празд. 3. и Святаго 3. Слава: Свя-

таго, И нынѣ: праздн. Славословіе великое. По Трисвятомъ троп. Святаго, Слава и Нынѣ: праздника. Ектеніи и отпустъ вел. праздника. — в) Литургіи по входѣ „Пріидите" и припѣвъ окончательный праздн. тропарь праздника, и святаго, Слава: конд. Святаго, И нынѣ: конд. праздника. Ап. 2. Ев. отъ Луки 40. Отп. праздника.

5) 13-го (26.) Пятокъ. Отданіе Преображенія. — а) Въ Четверь на Вечерни на Гди воззв. стихиры 6 съ Слава и Нынѣ поемыя на самый праздникъ. Входа нѣтъ. На стиховнѣ стихиры съ Слава и Нынѣ: праздника. По Нынѣ отпущаеши тропарь праздника. Отпустъ малый праздника въ немже и Святый иже на рядъ поминаемъ. — б) На Утрени на „Богъ Гдь" тропарь праздника 3-ды. Сѣдалны праздника. (Полелея и Евангелія нѣтъ.) Псалмъ 50-ый. Канонъ праздн. Катавасія: „Крестъ начертавъ". На 9-ой пѣсни: „Величай". На Хвалитехъ вся праздника. Славословіе великое. По Трисвятомъ: троп. праздника. Ект. и отпустъ великій праздника. — в) На Литургіи на входѣ: „Пріидите" и припѣвъ окончательный праздника. По входѣ: тропарь праздника, Слава и Нынѣ: кондакъ праздника. Апост. зач. 169. Ев. отъ Мат. зач. 91. Вмѣсто Достойно: Припѣвъ и Ірмосъ 9-ой пѣсни изъ канона праздничнаго. Прокименъ и Причастенъ праздника. Отпустъ праздничный.

6) 15-го (28.) Недѣля 10-ая по Сош. св. Духа и Успеніе Пр. Богородицы. — Гл. 1. — а) Въ Суботу на малой Вечерни вмѣсто Ект. мирной Гди помилуй 12 и абіе на Гди воззв. стихиры Окт. 4. Слава и Нынѣ: праздника. Входа нѣтъ. Прок. Сподоби. Вмѣсто „Исполнимъ" Гди помилуй 12. На Стиховнѣ стих. Октоиха 1 и праздника 2 отъ стиховныхъ вел. Вечерни съ припѣвы праздника. Слава и Нынѣ праздника. По Нынѣ отпущаеши троп. воскресен. Слава и Нынѣ: праздника. Ект. и отп. наименьшій.

б) Въ Суботу вечеромъ 6-го часа отправляемъ **Акаөистъ къ Оуспенію Пр. Дѣви Маріи.** Іерей въ фелонѣ выходитъ на амвонъ, гдѣ передъ тетраподомъ, положеннымъ передъ иконою Бцы, поетъ перемѣняючи 13 кондаковъ и 13 ікосовъ, и заключаетъ 1-ымъ кондакомъ; „Избранной отъ всѣхъ родовъ". Кондаки Іерей оканчиваетъ на Аллилуія (изъявше 1-ый и послѣдный), а Ікосы на „**Радуйся обрадованая въ оуспеніи твоемъ насъ не оставляющая**". Сіи окончанія и пѣвцы повторительно поютъ. — Посемъ поется Свѣтиленъ Оуспенія: „**Апостолы отъ конецъ земли**" и то 3-ды. По свѣтилномъ Іерей стоя предъ тетраподомъ возглашаетъ: „Паки и паки Гду помолимся" и на колѣнахъ чтетъ 1-ую молитву: „О Пресвятая Бце". По 1-ой молитвѣ вновь возглашаетъ": „Гду помолимся" и чтетъ 2-ую молитву: „Царице моя преблагая". — По молитвахъ пѣвцы поютъ: „Достойно есть", и абіе глаголютъ: Трисвятое. Отче нашъ съ возгласомъ и поется тропарь: „Въ рождествѣ дѣвство". Ектенія Полунощницы: „Помилуй насъ Боже". Еще молимся о еже сохранитися граду сему" и „Еще молимся Господу Богу нашему", (Зри Молитвословъ, въ 1878. стр. 267). Господи помилуй 3. И возгласъ: „Оуслыши ны Боже". Отпустъ наименьшій Оуспенія отъ: Слава тебѣ Христе" и Благословеніе. — в) Вечерня съ Литіею. По „Слава

свѧтѣй". Пріидите покл. 3-ды; по мирной ектеніи: На Гди воззвахъ стихиры Октоиха 4 и праздн. 6 съ Слава и Нынѣ. Входъ. Проким. Чтеніе. На Литіи стихиры праздника съ Слава и Нынѣ. По семꙋ слѣдꙋетъ ектеніѧ литійнаѧ: „Спаси Боже". На Стиховнѣ стихиры Октоиха, Слава и Нынѣ праздника. По Нынѣ отпꙋщаеши: тропарь праздника 3-ды. По семꙋ глаголется молитва на благословеніе хлѣбовъ. „Бꙋди имѧ Гдне" 3-ды, и по псалмѣ 33-омъ Іерей стоѧ предъ царскими дверьми начинаетъ Оутреню отъ „Слава свѧтѣй". д) На Утрени на Богъ Гдь тропарь воскресенъ 2-ды, Слава и Нынѣ праздника. Сѣдалны воскресны съ Богородичны ихъ. Полуелей. Величаніе. (По Величаніи Слава и Нынѣ Аллилꙋіа, болгар. припѣвъ, оставлѧетсѧ.) Ангелскій соборъ. Упакой и Сѣдалны всѣ по единожды праздника. Слава и Нынѣ Сѣдаленъ полуелейный праздника. Степенна гласа и Прокименъ праздн. Ев. отъ Лꙋки 4. Воскресеніе Христово. Псаломъ 50-ый. Слава: Молитвами Пр. Бцы. И нынѣ: тойже. На стихъ „Помилꙋй мѧ Боже" стихира гл. 6. „Егда преставленіе". По ект. „Спаси Боже" канонъ воскресенъ. Катавасіѧ: „Преꙋкрашеннаѧ". На 9-ой пѣсни: Честнѣйшꙋю. По ект. малой „Свѧтъ Господь" и Свѣтиленъ воскресенъ. Слава и Нынѣ: „Апостолы отъ конецъ". На Хвалитехъ стихиры воскресны 4 и праздника 4. Слава Праздника, И нынѣ „Преблагословенна". Славословіе великое. По Трисвѧтомъ: „Днесь спасеніе". Ект. Отпꙋстъ недѣли. е) На Литургіи поемъ Изобразительнаѧ. По входѣ: тропарь воскресенъ и праздника. Слава: Кондакъ воскресенъ, И нынѣ: кондакъ Оуспеніѧ. Прокименъ гласа и праздника. Ап. 131. 240. Ев. отъ Мар. 72. и Лꙋки 54. Вмѣсто Достойно: Припѣвъ и Ірмосъ 9-ой пѣсни до отданіѧ. Отпꙋстъ и Мѵрованіе.

7) 16. (29.) Понедѣлокъ. Перенесеніе отъ Едеса въ Константиноградъ нерукотвореннаго Образа Господа нашего Іисуса Христа. а) Въ Недѣлю на повседневной Вечерни на Гди воззвахъ стихиры праздника Оуспеніѧ 3, и Образа 3; Слава: Образа; И нынѣ: праздника. (Входа нѣтъ). На Стиховнѣ все изъ Минеи. По Нынѣ отпꙋщаеши: тропарь Образа, Слава и Нынѣ: троп. праздн. ект. и Отпꙋстъ Образа. в) На Утрени на Богъ Господь троп. Образа 2-ды, Слава и Нынѣ праздника. Сѣдалны изъ Минеи. (Полуелеѧ и Еванг. нѣтъ). По пс. 50-омъ Канонъ праздника. Катавасіѧ праздника: „Преꙋкрашеннаѧ". На 9-ой пѣсни: „Честнѣйшꙋю". На Хвалитехъ все изъ Минеи. Славословіе великое. По трисвѧтомъ троп. Образа, Слава и Нынѣ праздника. Ект. и отпꙋстъ Образа. г) На Литургіи по входѣ: Тропарь праздн. и Образа. Слава кондакъ Образа, И нынѣ кондакъ праздника. Прокименъ Образа. Ап. 173. Ев. отъ Лꙋки 48. отъ полꙋ. Вмѣсто Достойно: Припѣвъ и Ірмосъ праздника. Причастенъ Образа. Отпꙋстъ Образа.

8) 22-го (4. Септ.) Нед. 11-ая по Сош. св. Духа. Гл. 2. Въ сію Недѣлю св. Литꙋргіѧ беретсѧ за Свѧтѣйшаго Архіереѧ Бенедикта XV-го Папꙋ Римскаго. а) Въ Сꙋбботꙋ на вел. Вечерни Стихиры на Гди воззвахъ Окт. 4. праздн. 3. (писанныѧ на самый праздникъ на стиховнахъ) и Св. Агадоникꙋ 3. Слава Свѧтаго, И нынѣ догматъ гл. 2. Входъ. Ект. На стиховнѣ стихиры Окт. 4.

Слава Святаго. и Нынѣ: праздн. По нынѣ отпущаеши: тропарь воскр., Слава: Святаго, И нынѣ: праздн. Отпустъ недѣльный.— в) На утрени на „Богъ Гдь" тропарь якъ на Вечерни. Сѣд. Октоиха. Ангелскій соборъ. Прок. воскр. Еванг. воскресное 11-ое отъ Іоанна 67. Воскр. Христово. Канонъ воскр., Кат. „Преукрашенная". Прочая обычайно недѣли. На Хвалитехъ стихиры воскр. 4, празд. 4 съ наславникомъ, Слава: стихира Ев. 11-ая. И нынѣ Преблагословенна. Славословіе великое. По Трисвятомъ троп. „Воскресъ изъ гроба". Ект. и отпустъ недѣльный.—в) На Литургіи по входѣ тропарь воскр. и троп. празд., Слава: кондакъ воскресенъ, И нынѣ: конд. празд. Прок. гл. и праздника. Ап. 141. Ев. отъ Маѳея зач. 77. Ект. за всякое прошеніе. Вмѣсто „Достойно": „Величай". На концѣ Литургіи многолѣтствіе.

9) 23-го (5.) Понедѣлокъ Отданіе Успенія а) Въ Недѣлю на повседневной Вечерни на Гди воззвахъ стихиры вся съ Сл. и Нынѣ праздника, писанныя на самый праздникъ. Входа нѣтъ. На стиховнѣ стихиры съ Слава и Нынѣ: праздн. По Нынѣ отпущаеши тропарь праздника. Отп. малый праздн. — б) На Утрени на „Богъ Гдь" троп. праздника 3-ды. Сѣдалны Праздн. (Полиелея и Ев. нѣтъ). Пс. 50. Канонъ празд. Катав. „Преукрашенная". На 9-ой пѣсни: Величай. На Хвалитехъ вся праздн. Славословіе великое. По Трисвятомъ точію троп. празд. Отпустъ великій праздника. — в) На Литургіи по входѣ тропарь праздн., Слава и Нынѣ кондакъ его. Прок. праздн. Ап. зач. 179. Еванг. отъ Марка зач. 2. Вмѣсто Достойно: Величай. Отпустъ праздника.

10) 29-ю (11) Недѣля 12-ая по Сош. св. Духа и Оусѣкновеніе Ч. Главы ск. Іоанна Кр. Гл. 3. а) Въ Суботѣ на вел. Вечерни на Гди воззвахъ стихиры Отк. 4. и ск. Іоанна Кр. 6. Слава: Святому; И нынѣ: догматъ гласа 3-го. Входъ. Прок. Чтеніе. Ект. На Стиховнѣ стихиры воскр. изъ Октоиха 4. Слава Святому, и Нынѣ: догматикъ гласа 8-го. По Нынѣ отпущаеши: тропарь воскресенъ, Слава: Тропарь Святому, И нынѣ „Вся паче". Отпустъ Недѣльный. б) На утрени на „Богъ Гдь" тропарь якъ на Вечерни. Сѣдалны воскресны съ Богородичны иχъ. Полиелей. Величаніе безъ Слава. Ангелскій Соборъ и Сѣдалны оба Святому по единожду безъ Богородичновъ. Слава Сѣд. Святаго, И нынѣ Богор. его. Степенна. Прокименъ воскресенъ. Ев. воскр. 1-ое отъ Мар. 116. Воскресеніе Христово. Пс. 50. Слава „Молитвами св. Предтечи", И нынѣ „Молитвами Пр. Бцы". На стихъ „Помилуй мя Боже" стихира: „Воскресъ Іисусъ отъ гроба". По Ект. Спаси Боже" Канонъ воскресенъ. Кат. „Крестъ начертавъ". На 9-ой пѣсни: Честнѣйшую. По Канонѣ „Святъ Гдь Богъ нашъ". На Хвалитехъ стихиры Октоиха 4, и Оусѣкн. со Славнымъ и съ припѣвы его 4. Слава стих. Еванг. 1-ая, И нынѣ: „Преблагословенна". Славословіе великое. По трисвятомъ „Днесь спасеніе" Ектеніи и Отпустъ великій. г) На Литургіи по входѣ тропарь воскресенъ и Оусѣкн. и кондакъ воскресенъ. Слава кондакъ Оусѣкн. И нынѣ Храма. Апост. 158. и 83. Ев. отъ Мар. 79. и отъ Марка 24. —г) Въ той же день на Вечорни на Гди воззв. стихиры Предтечи 3. и св. Патріарховъ 3, Слава Предтечи, И нынѣ

Богород. гл. 6-го: „Слово собезначальное“. Входа нѣтъ. На стиховнахъ стихиры Окт., Слава Предт., И нынѣ Богор. „Радуйся свѣта облаче“. По Нынѣ отпущаеши тропарь Предт., Слава Святыхъ, И нынѣ: „Воспитавшейся“. Ектенія и Отпустъ малый.

10) 31-го (13) Вторникъ. Положеніе ч. Пояса Пр. Богородицы. а) Въ Понедѣлокъ на вел. Вечерни на Гди воззв. стихиры 8 съ Слава и Нынѣ. Входъ. Чтеніе (зри Сент. 8-го) Ект. На Стиховнѣ все изъ Минеи. По Нынѣ отпущаеши: троп. Пояса и Отпустъ великій. — б) На Утрени на „Богъ Господь“ тропарь пояса 3-жды. Сѣдалны Пояса. Полиелей. Величаніе и Сѣдаленъ 3-ій Пояса. Степенна: „Отъ юности моея“. Прок. Ев: отъ Луки зач. 4. Псаломъ 50. Слава: „Молитвами Пресвятыя Богородицы“. И нынѣ: тойже; На стихъ: „Помилуй мя Боже“ стихира гл. 6-ій: „Дивна православныхъ“. Канонъ Богородицы; Катавасія: „Крестъ начертавъ“. На 9-ой пѣсни: Честнѣйшую. На Хвалитехъ все изъ Минеи. Славословіе великое. По Трисвятомъ: троп. Богородицы, точію. Ект. и отп. великій. — в) На Литургіи по входѣ троп. Богород. Слава и Нынѣ: Кондакъ ея. Прокименъ: „Величитъ душа моя“. Ап. 320. Ев. отъ Луки 54.

IX. Сентябрь.

1) 1-го (14) Середа. Начало Індикта, сирѣчъ Новаго Лѣта. а) Въ Вторникъ на вел. Вечерни на Гди воззвахъ стихиры Індикта 3 и Преподобного Симеона 3. Слава св. Симеона, И нынѣ: Індикта. Входъ. Чтеніе. На Стиховнѣ все изъ Минеи. По нынѣ отпущаеши: тропарь Індикта, Слава: Святаго, И нынѣ тропарь Бцы изъ Минеи: „Радуйся Обрадованная“. Отпустъ великій. — б) На Утрени на „Богъ Господь“ тропарь якъ на Вечерни. Сѣдалны Індикта (Полиелей и Евангелія нѣтъ) и абіе Псаломъ 50, Канонъ Індикта и Катавасія: „Крестъ начертавъ“ На 9-ой пѣсни: „Честнѣйшую“. На Хвалитехъ все изъ Минеи. Славословіе великое. По Трисвятомъ: тропарь Індикта. Слава: Святаго, И нынѣ: „Радуйся обрадованная“. Ект. и Отпустъ великій. — в) На Литургіи по входѣ: тропарь Індикта; Слава: кондакъ Індикта, И нынѣ: „Радуйся обрадованная“. Прокименъ: „Велій Гдь нашъ“. Ап. 282. Ев. отъ Луки 13. Причастенъ: „Благословиши вѣнецъ лѣта“.

2) 5-го (18) Недѣля 13-ая по Сошествіи св. Духа. Гл. 4. а) Въ Суботу на Вечерни на Гди воззвахъ стих. Октоиха 7, и Свят. Захарія Пр. 3. Слава: Святаго и Нынѣ догм. гл. 4-го. Входъ. Прок. Ект. На стиховнѣ стихиры Октоиха. Слава: Святаго, И нынѣ догматикъ: „О чудеси новаго“. По нынѣ отпущаеши: троп. воскресенъ; Слава: Святаго, И нынѣ: „Еже отъ вѣка“. Отпустъ недѣльный. — б) На Утрени на „Богъ Гдь“ троп. якъ на Вечерни. Сѣдалны Октоиха съ Богородичны ихъ. Ангелскій Соборъ и прочая гл. Ев. воскр. 2-ое отъ Марка 70. Воскресеніе Христово. Канонъ Воскресенъ. Катавасія: „Крестъ начертавъ“. На 9-ой пѣсни: Честнѣйшу. „Святъ Гдь Богъ нашъ“ На Хвалитехъ стих. Октоиха 8. Слава стихира

Єв. 2-ая; И нынѣ: „Преблагословенна". Славословіе великое. По Трисвятомъ „Воскресъ изъ гроба". Єкт. и Отпꙋстъ недѣли. — в) На Литургіи по входѣ троп. воскр. Слава: кондакъ воскр., И нынѣ: кондакъ Храма. Апост. 166. Єв. отъ Мат. 87. — г) Въ тꙋюже недѣлю на Вечерни на Гди воззвахъ стихиры Октоиха 3 и св. Архистр. Михаила 3 Слава Михаилꙋ, и Нынѣ Богород. тамже. Входа нѣтъ. На Стиховнѣ стихиры Октиха. Слава и Нынѣ: св. Михаилꙋ. По Нынѣ отпꙋщаеши: тропарь Михаилꙋ; Слава и Нынѣ: „Воспитавшейся". Єкт. Отп. повседневный.

Мѣсяцословъ		Имена дней седмичныхъ	Имена праздничныхъ и поминательныхъ дней
рꙋсскій	римскій		
1	(14)	Сер.	☉ Началo Індікта
2	(15)	Четв.	Мамантъ
3	(16)	Пят.	Анѳімъ
4	(17)	Сꙋбб.	Вавvлъ
			Нед. 13-ая по Сош. св. Духа. Гл. 4. Оутр. Єв. воскр. 2-ое отъ Марка зач. 70. На Лит. Ап. зач. 166. Єв. отъ Мат. зач. 87.
5	(18)	Нед.	Захарій Прор.
6	(29)	Пон.	Восп. чꙋд. въ Колосс.
7	(20)	Втор.	Предпр. Рожд. Бдцы
8	(21)	Сер.	⊕ Рожд. Пр. Бдцы
9	(22)	Четв.	Іоакімъ и Анна
10	(23)	Пят.	Минодоръ
11	(24)	Сꙋбб.	Сꙋбб. предъ Воздв.
			Нед. 14-ая по Сош. св. Духа и предъ Воздв. Ч. Кр. Гл. 5. Оутр. Єв. воскр. 3-ое отъ Марка зач. 71. На Лит. Ап. зач. 170. и 215. Єв. отъ Мат. зач. 89. и Іоан. зач. 9.
12	(25)	Нед.	☉ Отд. Рожд. Бдцы
13	(26)	Пон.	Предпразд. Воздвиж.
14	(27)	Втор.	⊕ Воздвиж. Ч. Креста
15	(28)	Сер.	Нікита

Мѣсяцословъ		Имена дней седмичныхъ	Имена праздничныхъ и поминательныхъ дней
рꙋсскій	римскій		
16	(29)	Четв.	Єvфимія
17	(30)	Пят.	Софія
18	(1)	Сꙋбб.	Сꙋбб. по Возд. Ч. Кр.
			Нед. 15-ая по Сош. св. Духа и по Воздв. Гл. 6. Оутр. Єв. воскр. 4-ое отъ Лꙋки зач. 112. На Лит. Ап. зач. 176. и 203. Єв. отъ Мат. зач. 92. и Марка 37.
19	(2)	Нед.	Трофімъ
20	(3)	Пон.	Єvстафій
21	(4)	Втор.	☉ От. Пр. Возд. Ч. Кр.
22	(5)	Сер.	Фока
23	(6)	Четв.	☉ Зач. Св. Іоан. Кр.
24	(7)	Пят.	Ѳекла
25	(8)	Сꙋбб.	Єvфросинія
			Нед. 16-ая по Сош. св. Духа. Гл. 7. Оутр. Єв. воскр. 5-ое отъ Лꙋки зач. 113. На Лит. Ап. зач. 181. и 73. Єв. отъ Мат. зач. 105. и Іоанна 61.
26	(9)	Нед.	†Прест. Ап. Іоан. Єв.
27	(10)	Пон.	Каллістратъ
28	(11)	Втор.	☉ Пр. О. Харітонъ
29	(12)	Сер.	Кvріакъ
30	(13)	Четв.	Григорій

3) 8-го (21.) Середа. Рождество Пр. Богородицы. — а) Въ Вторникъ на малой Вечерни вмѣсто ект. мирной Гди помилꙋй 12., на Гди воззвахъ стихиры праздника 4 съ Слава и Нынѣ Входа нѣтъ. Вмѣсто ектеніи „Исполнимъ". Гди помилꙋй 12., на Стиховнѣхъ вся праздника. По Нынѣ отпꙋщаеши: точію тропарь праздника. Єкт. „Помилꙋй насъ Боже" и отпꙋстъ наименьшій. — б) На великой Вечерни съ Литіею. Іерей кадитъ всю церковь и посемꙋ предъ отворенными царскими дверьми возглашающꙋ пѣвцꙋ: „Повелите" начинаетъ „Гди благослови", „Слава святѣй". Посемꙋ Іерей запираетъ царскія

двери, пѣвецъ же глаголетъ: Пріидите покл. 3-ды. Псаломъ предначинательный: „Благослови душе моя“. По ектеніи мирной: на Гди воззв. стихиры праздника 8. Слава и Нынѣ: тажже. Входъ. Прок. дне. Чтеніе. На Литіи стихиры праздника съ Слава и Нынѣ. Ектенія на Литіи „Спаси Боже“. На Стиховнѣ стихиры праздника съ Слава и Нынѣ. По Нынѣ отпущаеши: тропарь праздника 3-ды, когда Іерей кадитъ предложеніе. По семъ молитва на Благословеніе хлѣбовъ. „Буди имя Господне“, псаломъ 33. и начинается Оутреня и то пѣвцу возглашающу: „Именемъ Гднимъ благослови Отче“. Іерей передъ царскими дверьми велегласитъ: „Слава святѣй“. — в) На Утрени на „Богъ Гдь“ тропарь праздника 3-ды. Сѣдалны праздника. Полиелей. Величаніе. Сѣдаленъ 3-ій праздника. Степенна: „Отъ юности моея“. Прокименъ праздника. Ев. отъ Луки 4. Псаломъ 50. Слава: „Молитвами Пр. Бцы“, И нынѣ: тойже. На стихъ „Помилуй мя Боже“ стихира гл. 6-ый: „Сей день“. Ект. „Спаси Боже“. Канонъ Бцы. Катавасія: „Крестъ начертавъ“. На 9-ой пѣсни: „Величай“. По Канонѣ „Святъ Гдь“ не глаголемъ. На Хвалитехъ стихиры праздника 4, Слава и Нынѣ: тажже. Славословіе великое. По Трисвятомъ: точію тропарь праздника. Ект. и отпустъ великій.—г) На Литургіи на входѣ: „Пріидите поклонимся“ и припѣвъ окончательный Бцы. По входѣ же: тропарь праздника. Слава и Нынѣ: кондакъ праздника. Прокименъ: Величитъ душа моя“. Ап. 240. Ев. отъ Луки 54. Вмѣсто Достойно ірмосъ 9-ой пѣсни съ припѣвомъ его: „Чужде Матеремъ“ до отданія. По Литургіи мированіе.—д) Въ тойже день на повседи. Вечерни на Гди воззвахъ стихиры праздника 3. и св. Іоакима и св. Анны 3. Слава и Нынѣ: праздн. Входа нѣтъ. На Стиховнѣ вся праздника. По Нынѣ отпущаеши: тропарь св. Іоакима и св. Анны, Слава и Нынѣ: троп. праздника. Ект. и отпустъ повседневный.

4) 11-го (24) Суббота предъ Воздвиженіемъ.—На Литургіи Ап. зач. 126. Еванг. отъ Мав. зач. 39.

5) 12-го (25.) Недѣля 14-ая по Сош. св. Духа и Нед. предъ Воздвиженіемъ ч. Креста и Отданіе Рождества Пр. Богородицы. Гл. 5-ый. а) Въ Субботу на вел. Вечерни на Гди воззвахъ стихиры Октоиха 4. и Праздника 6. (поемыя на самый праздникъ). Слава Праздника. И нынѣ догматъ гл. 5-го. Входъ. На стиховнѣ стихиры Октоиха 4, Слава и Нынѣ: праздника. По нынѣ отпущаеши тропарь воскресенъ, Слава и Нынѣ праздника и Отпустъ недѣли — в) На Утрени на Богъ Господь тропарь якъ на Вечерни. Сѣдалны Октоиха съ Богородичны ихъ. Ангелскій Соборъ. Прок. воскр. Ев. воскр. 3-ое отъ Марка 71. Воскресеніе Христово. Пс. 50. Канонъ воскр. Катавасія: „Крестъ начертавъ“. На 9-ой пѣсни „Честнѣйшую“. На Канонѣ „Святъ Гдь Богъ нашъ“. На Хвалитехъ стихиры Октоиха 4, и праздника 4 со Славнымъ и со припѣвки его. Слава стихира Еванг. 3-ая. И нынѣ: „Преблагословенна“. Славословіе великое. По трисвятомъ троп.: „Днесь спасеніе міру“. Ектеніи о Отпустъ недѣли. — г) На Литургіи по входѣ троп. воскр. и праздника. Слава: Кондакъ воскресенъ; И нынѣ праздника. Прокименъ недѣли предъ Воздвиженіемъ гл. 6. „Спаси Гди“ и праздника: „Величитъ

дѹша моѧ". Ап. 170. и 215. Ев. отъ Мав. 89. и отъ Іоанна 9. Вмѣсто Достойно: „Величай".

6) 13-го (26). Понедѣлокъ. Память обновленія Храма Гдня на Голгоѳѣ и Предпразденство Воздвиженія Ч. Креста. а) Въ недѣлю на вел. Вечерни на Гди воззвахъ стихиры Обновленіѧ 3. и св. Мѹч. Корниліѧ 3. Слава Обновл. И нынѣ предпразденства. Входъ. Чтеніе. Ект. На стиховнѣ все изъ Минеи. По Нынѣ отпѹщаеши: тропарь Обновленіѧ, Слава: тропарь мѹченика, И нынѣ: тропарь предпразденства. Отпѹстъ великій. — в) На Утрени на Богъ Господь тропарь якъ на Вечерни. Сѣдалны Минеи и абіе псаломъ 50-ый. (Полуелеѧ и Еванг. нѣтъ.) Канонъ Обновл. Катавасіѧ: „Крестъ начертавъ". На Хвалитехъ всѧ изъ Минеи. Славословіе великое. По Тристѧтомъ тропарь Обновленіѧ, Сл.: Свѧтаго, И Нынѣ: предпразденства. Ект. и Отпѹстъ великій. — в) На Литургіи по входѣ: тропарь Обновленіѧ и Предпразденства. Слава: Кондакъ Обновленіѧ, И нынѣ: предпразденства. Апостолъ 307. Евангеліѧ отъ Маѳеѧ 67.

7) 14-го (27). Вторникъ. Всемірное Воздвиженіе ч. Креста Господня. (Строгій постъ). а) Въ понедѣлокъ на малой Вечерни на Гди воззвахъ стих. 4 съ Слава и Нынѣ праздника. Входа нѣтъ. На Стиховнѣ всѧ праздника. По Нынѣ отпѹщаеши: точію тропарь праздника. Ектеніѧ: „Помилѹй насъ Боже" и отпѹстъ найменьшій. — в) На вел. Вечерни съ Литіею. По „Слава свѧтѣй" „Пріидите поклонимсѧ" 3-ды; по 103-емъ псаломѣ Ект. По Ект. на Господи воззвахъ стих. Креста 8. съ Слава и Нынѣ. Входъ. Прок. дне. Чтеніе. На Литіи стихиры 4. съ Слава и Нынѣ: праздника. На Стиховнѣ всѧ праздн. По Нынѣ отпѹщаеши: троп. праздн. 3-ды. (Когда Іерей стоѧ при тетраподомъ кадитъ предложеніѧ), посемѹ молитва на Благословеніе хлѣбовъ. По молитвѣ „Бѹди имѧ Гдне" 3-ды. Псаломъ 33-ій и начинаетсѧ Оутренѧ съ „Слава свѧтѣй". — в) На Утрени на „Богъ Гдь" тропарь праздника 3-ди. Сѣдалны праздника два. Полуелей, Величаніе и Сѣдаленъ 3-ій праздника. Степенна: „Отъ юности моеѧ". Ев. отъ Іоанна 42. отъ полѹ. „Воскресеніе Христово" разъ глаголемъ. Псаломъ 50. На стихъ: „Помилѹй мѧ Боже" стихира гл. 6-ый: „Кресте Христовъ". Канонъ и Катавасіѧ праздника. На 9-ой пѣсни: „Величай". На Хвалитехъ стихиры праздника съ Слава и Нынѣ. (Передъ Славословіемъ Іерей облекаетсѧ въ всю свѧщенническѹю одеждѹ). Славословіе великое. По великомъ Славословіи, когда пѣвцы поютъ Трисвѧтое, Іерей идетъ къ св. Трапезѣ, кадитъ тѹтъ выложенный св. Крестъ и несетъ его около св. Престола, взимаѧ его на главѣ, предъ царскіѧ двери предидѹщимъ свѣщеносцамъ и тамо ставъ, ожидаетъ конецъ Трисвѧтаго. По скончаніи сего возглашаетъ „Премѹдростъ прости", на что ликъ поетъ: „Спаси Гди". Посемѹ Іерей идетъ къ назначенномѹ столѹ и полагаетъ верхѹ его честный Крестъ и кадитъ его отъ четырехъ странъ и поклоньшесѧ емѹ, возьметъ его въ рѹки, станетъ предъ тетраподомъ къ востокѹ и возглашаетъ ектенію: „Помилѹй насъ Боже" на что ликъ по обычаю нашего кад. Храма воспоетъ: 12-разъ „Господи помилѹй" низшимъ и вызшимъ голосомъ, подъ которымъ пѣніемъ Іерей пѹщаетъ и воздвизаетъ ч. Крестъ бла-

гословлая имъ народъ. По семъ отходитъ на правую странъ, смотря на сѣверъ и продолжетъ ектенію: „Еще молимся о святѣйшомъ вселенскомъ Архіереи Бенедиктѣ Папѣ римскомъ“, на что ликъ вновь поетъ: 12-разъ Гди пом., какъ первѣе, подъ которымъ Іерей вновъ пꙋщаетъ и воздвизаетъ ч. Крестъ и благословитъ имъ народъ. — Далѣе идетъ на 3-ꙋѣ странꙋ и обращаяся къ западꙋ продолжаетъ ектенію: „Еще молимся о боголюбивомъ Еппѣ“ на что ликъ вновь поетъ Гди пом. 12. вызшимъ и низшимъ голосомъ, Іерей же подъ самымъ пѣніемъ ниспꙋщаетъ и воздвизаетъ св. Крестъ и чинитъ нимъ благословеніе. На конецъ идетъ на четвертꙋю странꙋ, смотря на югъ и поетъ: „Еще молимся о предстоящихъ людехъ“ и ликъ вновь поетъ: Гди помилꙋй 12. и все подобно бываетъ какъ первѣе. Посемꙋ Іерей стоя предъ тетраподомъ поетъ возгласъ, по скончаніи котораго полагаетъ Ч. Крестъ на тетраподѣ и поется: „Крестꙋ твоемꙋ“ 3-ды съ поклонами. Послѣ сего же Іерей цѣлꙋетъ св. Крестъ и отходитъ къ св. Престолꙋ; а народъ подъ симъ цѣлꙋетъ св. Крестъ, и поются стихиры: „Прійдите вѣрніи“ пока совершится цѣлованіе. По семꙋ Іерей стоя при св. Трапезѣ поетъ ектенію: „Исполнимъ“. Отпꙋстъ великій. — в) На Литургіи Антифоны и Входное праздника. Вмѣсто Трисвятаго: „Крестꙋ твоемꙋ“, (по обычаю Храма каѳедральнаго ежедневно на Литꙋргіи до отданія). Прокименъ: „Возносите Гда“. Ап. 125. Ев. отъ Іоанна 60. Вмѣсто Достойно: ірмосъ 9-ой пѣсни съ припѣвомъ до отданія. (Идѣже Храмъ Церкви обходъ около церкви 3-ды). Мированіе и отпꙋстъ). — г) Въ тойже день на Вечерни на Гдр воззвахъ стихиры праздника 3 и св. Никиты 3. Слава: Святаго, и Нынѣ: Праздника. Входъ. Прокименъ великій: „Богъ нашъ“ 4 разъ. Ект. На Стиховнѣ все изъ Минеи. По Нынѣ отпꙋщаеш: троп. Святаго, Слава и Нынѣ: праздники. Отпꙋстъ вел. праздника.

8) 18-го (1. окт.) Суббота по Воздвиженію Ч. Креста. На Литꙋргіи по входѣ: Прійдите поклонимся и припѣвъ окончательный праздника. Тропарь и кондакъ праздника. Вмѣсто Трисвятого: „Крестꙋ твоемꙋ“. Прок. „Возносите Гда Бога“. Ап. зач. 135. отъ полꙋ. Еванг. отъ Іоанна зач. 30.

9) 19-го (2.) Недѣля 15-ая по Сош. Св. Духа и Нед. по Воздвиж. Ч. Креста. Гл. 6. — а) Въ Сꙋбботꙋ на вел. Вечерни на Гди воззвахъ стихиры Окт. 4. праздника 3. и св. мꙋч. 3. Слава: праздника, И нынѣ: догматъ гл. 6-го. Входъ. Прок. Ект. На Стиховнѣ стихиры окт. 4. Слава и Нынѣ: праздника. По Нынѣ отпꙋщаеши: троп. воскресенъ Слава: Святыхъ, И нынѣ: праздника. Отпꙋстъ вел. Недѣли. — б) На Утрени на Богъ Гдь троп. якъ на Вечерни. Сѣдалны октоиха съ Богонодичны ихъ. Ангелскій соборъ. Прок. воскр. гл. Ев. воскр. 4-ое отъ Лꙋки зач. 112. Воскресеніе Христово“. Пс. 50. Канонъ воскресенъ. Катавасія: „Крестъ начертавъ“. На 9-ой пѣсни: Честнѣйшꙋю. Святъ Гдь Богъ нашъ. На Хвалитехъ стихиры Октоиха 4, и попразденства 4 съ наславникомъ и припивы его, Слава Стихира Евангелская 4-ая, И нынѣ: „Преблагословенна“. Славословіе великое. По Трисвятомъ троп. „Воскресъ изъ гроба“. Ект. и Отпꙋстъ недѣльный. — в) На Литургіи на входѣ: Прійдите покло-

нимся и припѣвъ окончательный праздн. По входѣ: троп. воскр. и праздн. Слава: кондакъ воскресенъ, И нынѣ: кондакъ праздн. Вмѣсто Трисвятаго: „Кресту твоему". Прок. гл. и праздн. Апост. зач. 176. и 203. Ев. отъ Мат. зач. 92. и отъ Марка 37. Вмѣсто Достойно: припѣвъ и ірмосъ 9-ой пѣсни. — г) Въ тойже день на Вечерни на Гди воззвахъ стихиры праздн. 3 и Св. Евстадія 3. Слав: Святаго и Нынѣ: праздн. Входа нѣтъ. На Стиховнѣ все изъ Минеи. По „Нынѣ отпущаеши" тропарь Святыхъ, Слава и Нынѣ: праздн. Ект. и отп. праздника.

10) 21-го (4.) Вторникъ. Отданіе Воздвиженія Ч. и животворящаго Креста. — а) Въ Понедѣлокъ на Вечерни на Гди воззвахъ стихиры праздника 6. съ Слава и Нынѣ поемыя на самый праздникъ. Входа нѣтъ. На Стиховнѣ вся праздника. Пъ „Нынѣ отпущаеши" точію тропарь праздника. Отпустъ праздн. — б) На Утрени на „Богъ Гдь" троп. праздн. 3-ды. Сѣдальны праздника и абіе пс. 50-ый. Канонъ и Катакасія: праздн. На 9-ой пѣсни: „Величай". На Хвалитехъ вся праздн. Славословіе великое. По Трисвятомъ: точію троп. праздн. ект. и Отпустъ великій праздн. — в) На Литургіи на входѣ: „Пріидите поклонимся" и припѣвъ окончательный праздника. По входѣ: тропарь и конд. праздн. Вмѣсто Трисвятаго: „Кресту твоему". Прок. праздн. Ап. зач. 212. Ев. отъ Марка зач. 28. Вмѣсто Достойно: Припѣвъ и Ірмосъ 9-ой пѣсни. По Буди имя Господне, исходитъ Іерей съ кадиломъ къ тетраподу и кадитъ ч. Крестъ, посему взимая его на главу, несетъ его на св. Престолъ царскими дверьми, пѣвцу поющу: „Вознесыйся на крестъ волею" и положивъ его на св. Престолъ, вновь кадитъ его, и отлагаетъ на свое мѣсто. Отп. праздника.*)

11) 23-го (6.) Четвергъ. Зачатіе св. Іоанна Крест. а) Въ Середу на повсед. Вечерни на Гди воззв. стихиры Святаго 6. Сл.: Свят. И Нынѣ: „Кто тебе". Входа нѣтъ. На Стиховнѣ все изъ Минеи. По „Нынѣ отпущаеши": троп. Свят., Сл. и Нынѣ: „Еже отъ вѣка". Ект. и Отпустъ повседневный. — б) На Утрени на „Богъ Гди": троп. якъ на Вечерни. Сѣдальны Святаго съ Богородичны ихъ и абіе псаломъ 50. Канонъ Святаго. Катакасія: „Отверзу оуста моя". На 9-ой пѣсни: Честнѣйшую. На Хвалитехъ все изъ Минеи. Славословіе великое. По трисвятомъ: троп. Святаго, Сл. и Нынѣ: „Еже отъ вѣка." Ект. и Отпустъ великій.— г) На Литургіи по входѣ: троп. Святаго, Слава Конд. святаго. И Нынѣ: Конд. и Храма. Прок. Возвыселится. Ап. зач. 210. отъ полу. Ев. отъ Луки зач. 2.

12) 26-го (9) Недѣля 16-ая по Сошествіи св. Духа и Преставленіе св. Апостола и Евангелисты Іоанна. Гл. 7-ый. а) Въ Суботу на вел. Вечерни на Гди воззвахъ стихиры Октоиха 4, и св. Апостола 6. Слава Апост., И нынѣ догматъ гласа 7-го. Входъ. Прок. Чтенія. Ект. На стиховнѣ стихиры Октоиха 4, Слава: Апост., И нынѣ догматикъ гл. 6-го. По Нынѣ отпущаеши тропарь воскресенъ, Слава Апостола, И нынѣ: „Вся паче". Отпустъ великій недѣли. — в) На

---

*) Примѣчаніе. Отъ отданія праздника Воздв. Ч. Креста (т. е. отъ 22-го Сентября) даже до 20-го Декабря на недѣльныхъ оутрѣнняхъ поется. Полуелей.

Утрени на Богъ Гдь тропарь ѩкъ на Вечерни. Сѣдалны Октоиха съ съ Богор. ихъ. Полѵелей. (Отъ сей Недѣли наченше полѵелей поемъ еженедѣльно даже до 20-го декабрѧ) и Величаніе. (По Величаніи Слава и Нынѣ, аллилѵіа болг. припѣвъ, малаѧ ектеніѧ оставлѧетсѧ). Ангелскій Соборъ. Сѣдалны Свѧтаго оба безъ Богор. Слава Сѣд. Полѵелейный, И нынѣ Богор. его. Степенна и Прок, воскр. Єв. воскр. 5-ое отъ Лѵки 113. Воскресеніе Христово. Пс. 50. Слава: Молитвами св. Апост. и Єв. Іоанна и пр. обычно. Канонъ воскр. и Апостола. Катавасіѧ: „Отверзѹ ѹста моѧ“. На 9-ой пѣсни „Честнѣйшѹю“. По канонѣ „Свѧтъ Гдь Богъ нашъ“. На Хвалитехъ Октоиха 4 стихиры, и Апост. съ славнымъ 4. Слава стихира Єв. 5-аѧ. И нынѣ „Преблагословенна“. Славословіе великое. По Трисвѧтомъ: „Днесь спасеніе“. Єктеніи и Отпѹстъ великій недѣли. — г) На Литургіи по входѣ: тропарь воскресенъ и тропарь Апостола. Кондакъ воскр. Слава Кондакъ Апостола, И нынѣ Храма. Прокименъ гласа и Апостола. Ап. зач. 181. и 73. Єв. отъ Мат. 105. и отъ Іоанна 61. — д) Въ тойже день на Вечерни на Гди воззвахъ стихиры Октоиха 3. и св. Каллистрата 3, Слава: Свѧтаго, И нынѣ: „На мори плавающа“. На Стиховнѣ все Октоиха. По Нынѣ отпѹщаеши тропарь Свѧтаго, Слава и Нынѣ Богород.: „Воспитавшейсѧ“. Єкт. „Помилѹй насъ Боже“ и отпѹстъ повседневный.

13) 28-го (11) Вторникъ. Преподобнаго Отца и Исповѣдника Харитона. а) Въ Понедѣлокъ на повседневной Вечерни на Гди воззвахъ стихиры Свѧтаго 6. Слава: Свѧтаго; И нынѣ догматъ: „Иже тебе ради“. — Входа и Чтеній нѣтъ. На Стиховнѣ все изъ Минеи. По Нынѣ отпѹщаеши: тропарь Свѧтаго, Сл. и Нынѣ: „Иже насъ ради“. Отпѹстъ повседневный. — в) На Утрени на „Богъ Гдь“ троп. ѩкъ на Вечерни. Сѣдалны Свѧтаго и абіе пс. 50. Канонъ Свѧтаго. Катавасіѧ: „Отверзѹ ѹста моѧ“. На 9-ой пѣсни: Честнѣйшѹю. На Хвалитехъ все Свѧтомѹ изъ Минеи. Славословіе великое. По Трисвѧтомъ тропарь Свѧтаго, Слава и Нынѣ: „Иже насъ ради“. Єкт. и Отпѹстъ великій. — в) На Литургіи по входѣ: тропарь Свѧтаго, Слава: кондакъ Свѧтаго. И Нынѣ: кондакъ храма. Ап. 176. Єв. отъ Лѹки 24.

X. Октѧбрь.

1) 1-го (14.) Пѧтокъ. Покровъ Пр. Дѣвы Маріи. — а) Въ Четвергъ на малой Вечерни на Гди воззвахъ стихиры Бцы 4 съ Слава и Нынѣ. Входа нѣтъ. На стиховнѣхъ все Бдцы. По Нынѣ отпѹщаеши точію тропарь Бдцы. — б) На великой Вечерни съ Литіею на Гди воззвахъ стих. Бдцы 8 съ Слава и Нынѣ. Входъ. Прок. дне. Чтеніе. На Литіи стих. Бдцы съ Слава и Нынѣ. По Нынѣ отпѹщаеши тропарь Бдцы 3-ды и бываетъ благословеніе хлѣбовъ. — в) На Утрени на Богъ Гдь тропарь Бдцы 3-ды. Сѣдалны Покрова. Полѵелей. Величаніе и Сѣдаленъ 3-ій Покрова. Степенна „Отъ юности моеѧ“. Прок. „Помѧнѹ имѧ твое“. Єванг. отъ Лѹки 4. Псалмъ 50. Слава: „Молитвами пресв. Бдцы“, И нынѣ: тойже. На стихъ:

„Помилꙋй мѧ Боже“ стихира гл. 8-ый: „Єрадꙋютсѧ съ нами“. Канонъ Покрова. Катавасіѧ: „Отверзꙋ оуста моѧ“. На 9-ой пѣсни: Величай. На Хвалитехъ стих. Покрова 4. Слава и Нынѣ: тамже. Славословіе великое. По Трисвѧтомъ: тропарь Покрова точію. Єкт. и Отпꙋстъ великій. — г) На Литургіи на входѣ: „Пріидите покл.“ и припѣвъ окончательный: „Молитвами Бцы поющіѧ ти, Аллилꙋіѧ“. По входѣ: тропарь Покрова, Слава и Нынѣ: кондакъ Покрова. Прокименъ: „Величитъ дꙋша моѧ“. Апост. 320. Єв. отъ Лꙋки 54. Мѵрованіе.*) — д) Въ тойже день на Вечерни на Гди воззвахъ стихиры

Мѣсѧцесловъ рꙋсскій	Мѣсѧцесловъ римскій	Имена дней седмичныхъ	Имена праздничныхъ и поминательныхъ дней
1	(14)	Пѧт.	✠ Покр. Пр. Богород.
2	(15)	Сꙋбб.	Кvпріанъ
Нед. 17-ая по Сош. св. Духа Гл. 8. Оутр. Єв. воскр. 6-ое отъ Лꙋки зач. 114. На Лит. Ап. зач. 182. Єв. отъ Мат. зач. 62.			
3	(16)	Нед.	Діонѵсій
4	(17)	Пон.	Іеродей
5	(18)	Втор.	Харітіна
6	(19)	Сер.	† Св. Ап. Ѳома
7	(20)	Четв.	Сергій
8	(21)	Пѧт.	Пелагіѧ
9	(22)	Сꙋбб.	† Св. Ап. Іаковъ Алф.
Нед. 18-ая по Сош. св. Духа и Нед. св. Отецъ 2-го Никейскаго Соб. Гл. 1. Оутр. Єв. воскр. 7-ое отъ Іоанна зач. 63. На Лит. Ап. зач. 188. и зач. 334. Єв. отъ Лꙋки зач. 17. и отъ Іоанна зач. 56.			
10	(23)	Нед.	Єvлампій
11	(24)	Пон.	Філіпъ Діак.
12	(25)	Втор.	Провъ
13	(26)	Сер.	Карпъ
14	(27)	Четв.	Назарій
15	(28)	Пѧт.	Єvѳимій
16	(29)	Сꙋб.	Логгинъ Сотн.
Нед. 19-ая по Сош. св. Духа. Гл. 2. Оутр. Єв. воскр. 8-ое отъ Іоанна зач. 64. На Лит. Ап. зач. 194. Єв. отъ Лꙋки зач. 26.			
17	(30)	Нед.	Осіѧ Прор.
18	(31)	Пон.	† Св. Єв. Лꙋка
19	(1)	Втор.	Іоилъ Прор.
20	(2)	Сер.	Артемій
21	(3)	Четв.	Іларіонъ
22	(4)	Пѧт.	Аверкій
23	(5)	Сꙋбб.	⊙ Св. Ап. Іаковъ
Нед. 20-ая по Сош. св. Духа. Гл. 3. Оутр. Єв. воскр. 9-ое отъ Іоанна зач. 65. На Лит Ап. зач. 200. Єв. 9. отъ Лꙋки зач. 30.			
24	(6)	Нед.	Арефа
25	(7)	Пон.	Маркіанъ
26	(8)	Втор.	† Димитрій Вмꙋч.
27	(9)	Сер.	Несторъ
28	(10)	Четв.	Терентій
29	(11)	Пѧт.	Анастасіѧ
30	(12)	Сꙋб.	Зиновій
Нед. 21-ая по Сош. св Духа. Гл. 4. Оутр. Єв. воскр. 10-е отъ Іоанна зач. 66. На Лит. Ап. зач. 203. Єв. отъ Лꙋки зач. 35.			
31	(13)	Нед.	Стахій

Октоиха 3 и св. Кvпріана 3, Слава: Свѧтаго, И нынѣ догматъ 7-го гласа. Входа нѣтъ. Прок. дне. На Стиховнѣ стихиры Октоиха 3 Слава: Свѧтаго, И нынѣ Богородиченъ: „Спаси отъ бѣдъ“. По Нынѣ отпꙋщаеши: тропарь Свѧтаго, Слава и Нынѣ „Єже отъ вѣка.“ Єкт. и Отпꙋстъ повседневный.

---

*) Примѣчаніе. Покровъ Пр. Дѣвы есть праздникъ Покровительницы богоспасаемой Єпархіи нашей Мꙋкачевской, когда въ всѣхъ церквахъ кончитсѧ Литіѧ. Св. Литꙋргіи же совершаютсѧ ѡ благобытіи Єпархіи нашеѧ.

2) 3-го (16.) Недѣля 17-ая по Сош. св. Духа. Гл. 8. — а) Въ Сѹбботѹ на Вечерни на Гди воззвахъ стихиры Окт. 4. и св. Діонисіа 6. Слава Свѧтаго, И нынѣ: догматъ гл. 8-го. Входъ. На Стиховнѣ стих. Октоиха 4. Слава: свѧтаго, И нынѣ: догматикъ гл. 4-го. По Нынѣ отпѹщаеши: тропарь воскресенъ, Слава: троп. свѧтаго, И нынѣ: „Еже отъ вѣка". Отпѹстъ недѣли. — в) На Утрени на „Богъ Гдь" тропарь ıакъ на Вечерни. Сѣдалны Октоиха и Полѵелей. Ангелскій Соборъ. Прокименъ воскресенъ. Еванг. воскресное 6-ое отъ Лѹки 114. Канонъ воскресенъ. Катавасіа: „Отверзѹ оуста моѧ." На Хвалитехъ стихиры Октоиха 8, Слава: Стихира Евангелскаа 6-аа. И нынѣ: „Преблагословенна". Славословіе великое. По Трисвѧтомъ: „Воскресъ изъ гроба". Ектеніе. Отпѹстъ недѣльный. — в) На Литургіи по входѣ: тропарь воскресенъ; Слава: кондакъ воскресенъ, И нынѣ: кондакъ храма. Апост. зач. 182. отъ полѹ. Еванг. отъ Маѳеѧ 62. — г) Въ Недѣлю на Вечерни на Гди воззв. стихиры Окт. 3. и св. Іеродеѧ 3. Слава: свѧтаго, И нынѣ: „Множество Ангелъ". Входа нѣтъ. На Стиховнѣ все Октоиха. По Нынѣ отпѹщаеши троп. свѧтаго, Слава и Нынѣ: Воспитавшейсѧ". Ект. и отпѹстъ повседневный.

3) 6-го (19.) Середа. Св. Апостола Ѳомы. — а) Въ Вторникъ на вел. Вечерни на Гди воззвахъ все изъ Минеи Апостолѹ. Входъ. Прок. дне. Чтеніе. На Стиховнѣ все изъ Минеи. По Нынѣ отпѹщаеши тропарь Апост., Слава и Нынѣ: „Тѧ ходатайствовавшѹю", и отпѹстъ великій. — в) На Утрени на „Богъ Гдь" тропарь ıакъ на Вечерни. Сѣдалны Апостола съ Богородичны ихъ. Полѵелей. Величаніе и 3-ій Сѣдаленъ Апост. Степенна: „Отъ юности моеѧ". Прок. „Во всю землю". Еванг. отъ Іоанна 67. Пс. 50. Слава: „Молитвами св. Апост. Ѳомы", И нынѣ: „Молитвами Пр. Богородицы". На стихъ „Помилѹй мѧ Боже" стихира гл. 4: „Хртосъ великое солнце". „Спаси Боже". канонъ Апост. Катавасіа: „Отверзѹ оуста моѧ". На 9-ой пѣсни: „Честнѣйшѹю". На Хвалитехъ все изъ Минеи Апост. Славословіе великое. По Трисвѧтомъ тропарь Апостола, Слава и Нынѣ: „Тѧ ходатайствовавшѹю". Ект. отпѹстъ великій. — в) На Литургіи по входѣ тропарь Апост., Слава: кондакъ Апостола, И нынѣ: храма. Прок. „Во всю землю". Апост. зач. 131. Еванг. отъ Іоанна зач. 65.

4) 9-го (22.) Сѹббота. Св. Апостола Іакова Алфеева. — а) Въ Пѧтокъ на вел. Вечерни на Гди воззвахъ стихиры Апост. 8. Слава: Апостола, И нынѣ: догматъ гласа 8-го. Входъ. Прок. дне. Чтеніе. На Стиховнѣ все изъ Минеи. По Нынѣ отпѹщаеши: тропарь Апостола, Слава и Нынѣ: „Тѧ ходатайствовавшѹю" и Отпѹстъ великій. — в) На Утрени на „Богъ Господь" троп. ıакъ на Вечерни. Сѣдалны Апост. съ Богородичны ихъ. Полѵелей. Величаніе и 3-ій Сѣдаленъ Апостола. Степенна: „Отъ юности моеѧ". Прок. „Во всю землю". Ев. отъ Іоанна зач. 67. Псаломъ 50. На стихъ „Помилѹй мѧ Боже" стихира гл. 4-ый: „Іако тайникъ", „Спаси Боже". Канонъ Ап. Катавасіа: „Отверзѹ оуста моѧ". На 9-ой пѣсни: „Честнѣйшѹю". На Хвалитехъ все изъ Минеи. Славословіе великое. По Трисвѧтомъ тропарь Апост., Слава и Нынѣ: „Тѧ ходатайствовавшѹю". Ект. и

Отпустъ великій. — в) На Литургіи по входѣ троп. Апост., Слава: кондакъ Апостола, И нынѣ: кондакъ храма. Апост. зач. 131. Еванг. отъ Луки зач. 51.

5) 10-го (23.) **Недѣля 18-ая по Сошествіи св. Духа и Святыхъ Отецъ 2-го Никейскаго Собора.** Гл. 1. — а) Въ Субботу на вел. Вечерни на Гди воззвахъ стихиры Октоиха 4, и св. Отецъ 6. Слава: св. Отецъ. И нынѣ догматъ гласа 1-го. Входъ. Прок. Чтеніе. Ект. На Стиховнѣ стих. Октоиха 4. Слава: Отецъ, И нынѣ догматикъ гл. 4-го. По Нынѣ отпущаеши тропарь воскресенъ, Слава: тропарь Отецъ, И нынѣ: „Иже насъ ради", и отпустъ недѣльный. — б) На Утрени на Богъ Гдь тропарь якъ на Вечерни. Сѣдалны Октоиха. Полуелей. Ангелскій соборъ. Прок. воскр. Еванг. воскр. 7-ое отъ Іоан. 63. Воскресеніе Христово. Пс. 50. Канонъ воскр. Катавасія: „Отверзу оуста моя". На 9-ой пѣсни „Честнѣйшую". Сватъ Гдь Богъ нашъ". На Хвалитехъ стихиры Октоиха 4 и св. Отецъ 4 съ стихи ихъ. Слава: св. Отецъ, И нынѣ: „Преблагословенна". Славословіе великое. По Трисвятомъ троп. „Днесь спасеніе" Ектеніи и Отпустъ недѣли. — в) На Литургіи по входѣ троп. воскр. и Отцевъ, таже кондакъ воскресенъ, Слава: кондакъ Отцевъ, И нынѣ Храма. Прок. гласа и Отцевъ. Апост. 188. и 334. Еванг. отъ Луки 17. и отъ Іоанна 56. — г) Въ тойже день на повседневной Вечерни на Гди воззвахъ стихиры св. Филиппа 3, и св. Өеофана 3. Слава и Нынѣ: Богород. изъ Минеи. Входа нѣтъ. На Стиховнѣ вся Октоиха. По нынѣ отпущаеши: тропарь свят. Филиппа, Слава Өеофана, И нынѣ: „Радуйся Ангеломъ". Ект. и отпустъ повседневный.

6) 17-го (30.) **Недѣля 19-ая по Сошествіи св. Духа.** Гл. 2-ый. а) Въ Субботу на великой Вечерни на Гди воззвахъ стихиры Октоиха 4 и св. Пр. Осіи 3 и пр. Муч. 3. Слава и Нынѣ догматъ гл. 2-го. Входъ. Прок. Ект. На Стиховнѣ стихиры Октоиха 4. Слава и Нынѣ догматикъ гласа. По Нынѣ отпущаеши: тропарь воскресенъ и Пророка, Слава преп. Мученика, И нынѣ: „Еже отъ вѣка". Отпустъ великій Недѣли. — б) На Утрени на Богъ Гдь тропарь якъ на Вечерни. Сѣдалны Октоиха. Полуелей. Ангелскій соборъ. Прокименъ воскр. Ев. воскресное 8-ое отъ Іоанна 64. Канонъ воскресенъ. Катакасія: „Отверзу оуста моя". На Хвалитехъ стихиры Октоиха 8. Слава Стихира Евангелская 8-ая. И нынѣ: „Преблагословенна". Славословіе великое. По Трисвятомъ: „Воскресъ изъ гроба". Ект. и отпустъ вел. Недѣли. — в) На Литургіи троп. воскресенъ. Слава конд. воскр. И нынѣ: конд. Храма. Ап. зач. 194. Еванг. отъ Луки зач. 26.

7) 18-го (31.) **Понедѣлокъ Св. Евангелисты Луки.** а) Въ недѣлю на великой Вечерни на Гди воззвахъ стихиры всѣ изъ Минеи. Входъ. Прокименъ дне. Чтеніе. Ект, На Стиховнѣ все изъ Минеи. По Нынѣ отпущаеши: троп. Святаго, Сл. и Нынѣ: „Тя ходатайствовавшую". Отпустъ великій.—б) На Утрени на „Богъ Гдь": троп. якъ на Вечерни Сѣдалны Святаго съ Богородичны ихъ. Полуелей. Величаніе и Сѣдаленъ 3-ій Святаго. Степенна: „Отъ юности моея". Прок.: „Въ всю землю". Ев. отъ Іоанна 67. Пс. 50, Слава: „Молитвами св. Апостола". И нынѣ: „Молитвами Пресвятыя Богородицы". На стихъ „Помилуй мя Боже" стихира: „Путеходивъ ты". „Спаси Боже". Канонъ Апо-

стола. Катавасія: „Отверзу уста моя“. На 9-ой пѣсни: „Честнѣйшую“. На Хвалитехъ все изъ Минеи. Славословіе великое. По Трисвятомъ троп. Святаго; Сл. и Нынѣ: „Тя ходатайствовавшую“. Ектеніи и Отпустъ великій. — в) На Литургіи по входѣ: тропарь Святаго, Слава: Кондакъ Святаго, И нынѣ: Конд. храма. Прокименъ: „Во всю землю“. Апост. 260. отъ пол. Ев. отъ Луки 51.

8) 23-го (5). Суббота. Св. Якова, брата Гдня. а) Въ Пятокъ на повседневной Вечерни на Гди воззв. стихиры Святаго 6, Слава: Святаго. И нынѣ: догматъ гл. 2-го. Входа нѣтъ. Прокименъ дне. На Стиховнѣ все изъ Минеи. По Нынѣ отпущаеши троп. Святаго. Слава и Нынѣ: „Вся паче“. Ект. и отпустъ повседневный. — б) На Утрени на „Богъ Гдь“ тропарь якъ на Вечерни. Сѣдалны Святаго и абіе Псал. 50. (Полиелея и Еванг. нѣтъ.) Канонъ Святаго, Катавасія: „Отверзу уста моя“. На 9-ой пѣсни: „Честнѣйшую“. На Хвалитехъ все изъ Минеи. Славословіе великое. По Трисвятомъ троп. Святаго, Сл. и Нынѣ: „Вся паче“. Ектеніи и Отпустъ великій. — в) На Литургіи по входѣ тропарь Святаго, Слава: кондакъ Святаго, И нынѣ: кондакъ храма. Прокименъ „Во всю землю“. Апост. 200. Еванг. отъ Мат. 56.

9) 24 (6. ноябр.) Недѣля 20-ая по Сошествіи св. Духа. Гл. 3. а) Въ Субботу на Вечерни на Гди воззвахъ стих. Окт. 7. св. Муч. 3. Слава: Муч., И нынѣ догматъ гл. 3-го. Входъ. На стиховнѣ стихиры Октоиха. Слава Святаго, И нынѣ: догматикъ гл. 8-го. По Нынѣ отпущаеши: троп. воскр. Слава: Муч., И нынѣ: „Гавріилу вѣщавшу“. Отпустъ великій недѣли“. — б) На Утрени на „Богъ Господь“ троп. якъ на Вечерни. Сѣдалны Октоиха. Полиелей. Ангелскій Соборъ. Прок. воскр. гл. Ев. воскр. 9-ое отъ Іоанна 65. Воскресеніе Христово. Канонъ воскр. Катавасія: „Отверзу уста моя“. На 9-ой пѣсни: Честнѣйшую. „Святъ Гдь Богъ нашъ“. На Хвалитехъ стихиры Октоиха 8, Слава: стихира Евангельская 9-ая; И нынѣ: „Преблагословенна“. Славословіе великое. По Трисвятомъ: „Днесь спасеніе“. Ект. и отпустъ великій недѣли. — в) На Литургіи по входѣ: тропарь воскресенъ, Слава: кондакъ воскр., И нынѣ: кондакъ храма. Апост. зач. 200. Еванг. отъ Луки зач. 30.

10) 26-го (8) Вторникъ. Св. Великомученика Димитрія муроточца. а) Въ Понедѣлокъ, на вел. Вечерни на Гди воззвахъ стихиры всѣ изъ Минеи. Входъ. Прок. дне. Чтеніе. На Стиховнѣ стихиры писанныя на Литіи Святому 3. Сл. и Нынѣ: тамже. По Нынѣ отпущаеши тропарь Свят.: „Велика обрѣте“. Сл. и Нынѣ: „Тя ходатайствовавшую“ и Отпустъ великій. — б) На Утрени на „Богъ Гдь“ тропарь якъ на Вечерни. Сѣдалны Святаго съ Богородичны ихъ. Полиелей. Величаніе и 3-ій Сѣдаленъ Свят. Степенна: „Отъ юности моея“. Прок. „Дивенъ Богъ“. Еванг. отъ Матея 36. Псал. 50. Сл.: „Молитвами св. Великомученика Димитріа“. И Нынѣ: „Молитвами Пр. Богородицы“. На стихъ „Помилуй мя Боже“ стихира: „Днесь созываетъ насъ“. „Спаси Боже“. Канонъ Свят. Катавасія: „Отверзу уста моя“. На 9-ой пѣсни „Честнѣйшую“. На Хвалитехъ все изъ Минеи. Славословіе великое. По Трисвятомъ: троп. Димитріа. Сл. и Нынѣ: „Тя ходатайствовавшую“. Ектеніи и отпустъ великій. —

в) На Литургіи по входѣ: троп. Димитрія; Сл.: кондакъ Димитрія, Нынѣ: конд. храма. Прок.: „Возвеселится праведникъ". Апост. 292. Еванг. отъ Іоанна 52.

11) 31-го (13). Недѣля 21-ая по Сошествіи св. Духа. Гл. 4. а) Въ Субботу на великой Вечерни на Гди воззвахъ стих. Окт. 4. св. Апостолъ 3. и пр. Мученика 3. Слава и Нынѣ догматъ гл. 4-го. Входъ. На Стиховнѣ вся Окт. По „Нынѣ отпущаеши" троп. воскресенъ и троп. Св. Апостолъ. Слава: Мученику. И нынѣ: „Еже отъ вѣка" и отпустъ великій Недѣли. — в) На Утрени на „Богъ Гдь" тропарь якъ на Вечерни. Сѣдальны Октоиха съ Богородичны ихъ. Полиелей. Ангельскій Соборъ. Прок. воскр. гл. Ев. воскр. 10-ое отъ Іоанна 66. Воскресеніе Христово. Пс. 50. „Спаси Боже". Канонъ воскр. Катавасія: Отверзу оуста моя". На 9-ой пѣсни „Честнѣйшую". „Святъ Гдь Богъ нашъ". На Хвалитехъ вся Октоиха. Слава стихира Ев. 10-ая. И нынѣ: „Преблагословенна". Славословіе великое. По Трисвятомъ троп. „Воскресъ изъ гроба". Ектеніи и отпустъ недѣльный. — в) На Литургіи по входѣ: тропарь воскресенъ, Слава: кондакъ воскресенъ, И Нынѣ: кондакъ храма. Прок. гл. Апост. 203. Ев. отъ Луки 35. — г) Въ тойже день на Вечерни на Господи воззвахъ св. Космы и Даміана все изъ Минеи. Входа нѣтъ. На Стиховнѣ все изъ Минеи Святыхъ. По нынѣ отпущаеши троп. Святыхъ. Слава и Нынѣ: „Радуйся Ангеломъ". Ект. и отпустъ повседневный".

XI. Ноябрь.

1) 7-го (20) Нед. 22-ая по Сош. св. Духа. Гл. 5. а) Въ Субботу на вел. Вечерни на Гди воззвахъ стихиры Окт. 4. и св. Муч. 3. и Пр. Лазаря 3. Слава Преподобному и Нынѣ догматъ гласа 5-го. Входъ Прок. Ект. На Стиховнѣ стих. Окт. 4. Слава Преподобному, И нынѣ догматикъ гл. 6-го. По Нынѣ отпущаеши: троп. воскр., и троп. св. Мученикъ, Слава: троп. Преподобнаго, и нынѣ: „Иже насъ ради". Отпустъ недѣльный.—б) На Утрени на „Богъ Гдь" троп. якъ на Вечерни. Сѣдальны Окт. Полиелей и Ангельскій Соборъ. Прокименъ воскр. Ев. воскр. 11-ое. отъ Іоан. 67. Воскр. Христово. Канонъ воскр., Катавасія: „Отверзу оуста моя". На 9-ой пѣсни: Честнѣйшую. „Святъ Гдь Богъ нашъ". На Хвалитехъ стихиры Окт. 8. Слава Стихира 11-ая, Евангельская; И нынѣ: „Преблагословенна". Славословіе великое. По Трисвятомъ тропарь „Днесь спасеніе". Ект. и Отпустъ недѣльный.—в) На Литургіи по входѣ тропарь воскр., Слава: Кондакъ воскр. И нынѣ конд. Храма. Прок. гл. Ап. 215. Ев. отъ Луки 83.

2) 8-го (21). Понедѣлокъ. Соборъ св. Архистратига Михаила и прочихъ безплотныхъ Силъ. а) Въ недѣлю на вел. Вечерни на Гди воззвахъ все изъ Минеи. Входъ. Прок. дне. Чтеніе. На стиховнѣ все изъ Минеи. По „Нынѣ отпущ." троп. Михаила, Сл. и Нынѣ: „Еже отъ вѣка" и отпустъ великій. — в) На Утрени на „Богъ Гдь" тропарь Михаила 2-ды, Слава и Нынѣ: „Еже отъ вѣка". Сѣдал-

ны св. Михаила съ Богород. ихъ. Полелей. Величаніе и Сѣдаленъ 3-ій Михаила. Степенна: „Отъ юности моея“. Прок. „Творяй Ангелы“. Ев. отъ Мат. 52. Пс. 50. Сл. „Молитвами св. Архистратига Михаила“, И нынѣ: „Молитвами Пр. Бцы“. На стихъ „Помилуй мя Боже“ стихира гл. 6. „Ангели твои“. „Спаси Боже“. Канонъ Михаила. Катавасія: „Отверзу уста моя“. На 9-ой пѣсни „Величай“. На Хвалитехъ вся Михаила. Славословіе великое. По Трисвятомъ троп. Михаилу. Сл. и Нынѣ: „Еже отъ вѣка“. Ектеніи и отпустъ великій - в) На Литургіи по входѣ тропарь Михаила, Сл. кондакъ его, И нынѣ Храма. Прок. „Творяй Ангелы“. Ап. 305. Ев. отъ Луки 51. Вмѣсто Достойно: „Величай“. — г) Въ тойже день на Вечерни на Гди воззвахъ стихиры св. Мученик. 3 и Пр. Матроны 3. Сл. и нынѣ тамже. Входа нѣтъ. На Стиховнѣхъ все Окт. По нынѣ отпущ. троп. Муч. Слава: Преп., И нынѣ „Недвижимое утвержденіе“. Ект. и отп. повседн.

3) 13-го (26.) Суббота. Св. Іоанна Златоустаго, Архіепископа Константинограда. а) Въ Патокъ на вел. Вечерни на Гди воззвахъ стих. Святаго 8. Слава Святаго И нынѣ догматъ: гл. 5-го (ибо отданіе гласа) Входъ. Прок. дне. Чтеніе. Ект. На Стиховнѣ все изъ Минеи. По Нынѣ отпущаеши: тропарь Святаго, Слава и Нынѣ: „Иже насъ ради“, и Отпустъ великій. — б) На Утрени на „Богъ Гдь“ троп. якъ на Вечерни. Сѣдалны Свят. съ Богородичны ихъ. Полелей. Величаніе и сѣдаленъ 3-ій Святаго. Степенна: „Отъ юности моея“. Прок. „Уста моя“. Ев. отъ Іоан. 35. отъ полу. Пс. 50. Сл.: „Молитвами св. Іоанна“, И нынѣ: „Молитвами Преся. Богород.“ На стихъ „Помилуй мя Боже“ стих. гл. 6-ый: „Излійся благодать“. „Спаси Боже“. Канонъ Святаго. Катавасія: „Отверзу уста моя“. На 9-ой пѣсни „Честнѣйшую“. На Хвалитехъ все изъ Минеи. Славословіе великое. По Трисвятомъ: троп. Святаго, Сл. и Нынѣ: „Иже насъ ради“. Ектеніи и Отпустъ великій. — в) На Литургіи по входѣ тропарь Святаго: Сл.: кондакъ Святаго И нынѣ: храма. Прок. „Уста моя“. Ап. 318. Ев. отъ Іоанна 36.

4) (27.) Нед. 23-ая по Сош. св. Духа и св. Ап. Филиппа. Гл. 6. а) Въ Субботу на вел. Вечерни на Гди воззвахъ стихиры Окт. 4, и Св. Апостола 6. Слава Святаго. и Нынѣ: догматъ гл. 6-го. Входъ. Прок. Чтеніе. Ект. На Стиховнѣ стих. Окт. 4. Слава Святаго, и нынѣ: догматикъ гл. 2-го. По Нынѣ отпущаеши: тропарь воскресенъ, Сл.: троп. Святаго, И нынѣ: Тя ходатайствовавшую“ и отпустъ недѣли. — б) На Утрени на „Богъ Гдь“ тропарь якъ на Вечерни. Сѣдалны Октоиха съ Богородичны ихъ. Полелей и Величаніе. По Величаніе не поемъ Слава и нынѣ и Аллилуія, но поемъ Ангелскій Соборъ. Сѣдалны Апостола, Слава Сѣдаленъ 3-ій Апостола, и Нынѣ Богородиченъ его. Прок. воскр. гл. Еванг. воскр. 1-ое отъ Мат. 116. „Воскресеніе Христово“. Пс. 50. Слава: „Молитвами св. Апостола“, и Нынѣ: Молитвами Пр. Богород. Помилуй мя Боже: „Воскресъ Іисусъ“. Канонъ воскресенъ. Катавасія: „Отверзу уста моя“. На 9-ой пѣсни Честнѣйшую. „Святъ Гдь Богъ нашъ“. На Хвалитехъ стихиры Октоиха 4 и Апостола съ Славнымъ и припѣвы Его 4. Слава стихира Еванг. 1-ая, и Нынѣ: „Преблагослο-

венна". Славословіе великое. „Воскресъ изъ гроба" Ект. и отпустъ вел. недѣли. — д) На Литургіи троп. воскр. и троп. Апостола. Кондакъ воскр. Слава конд. Апостола, и нынѣ храма. Прок. гл. и Апостола: Ап. зач. 220 и зач. 131. Еванг. отъ Луки зач. 38 и отъ Іоанна зач. 5. — г) Въ той же день на повседневн. Вечерни на Гди воззв. стихиры Октоиха 3 и св. Мученикъ 3. Слава Святыхъ, и Нынѣ: „Радуйся Маріе". По Нынѣ отпущаеши троп. святыхъ, Слава и Нынѣ: „Со Ангелы небесныя". Ект. и отп. повседн.*)

Мѣсяцесловъ: русскій	Мѣсяцесловъ: римскій	Имена дней седмичныхъ	Имена праздничныхъ и поминательныхъ дней
1	(14)	Пон.	Косма и Даміанъ
2	(15)	Втор.	Акіндінъ
3	(16)	Сер.	Акеѱімъ
4	(17)	Четв.	Іоанникій
5	(18)	Пят.	Галактіонъ
6	(19)	Субб.	Павелъ
Нед. 22-ая по Сош. св. Духа. Гл. 5. Утр. Ев. воскр. 11-ое отъ Іоанна зач. 67. На Лит. Ап. зач. 215. Ев. отъ Луки зач. 83.			
7	(20)	Нед.	Іеронъ
8	(21)	Пон.	⊕ Св. Михаилъ Арх.
9	(22)	Втор.	Онисифоръ
10	(23)	Сер.	Ерастъ
11	(24)	Четв.	Мина
12	(25)	Пят.	Іоаннъ Патр.
13	(26)	Субб.	† Св. Іоан. Златоуст.
Нед. 23-ая по Сош. св. Духа. Гл. 6. Утр. Ев. воскр. 1-ое отъ Мат. зач. 116. На Лит. Ап. зач. 220. и зач. 131. Ев. отъ Луки зач. 38. и отъ Іоан. зач. 5.			
14	(27)	Нед.	† Св. Ап. Филиппъ
15	(28)	Пон.	Начало Поста Рожд.

Мѣсяцесловъ: русскій	Мѣсяцесловъ: римскій	Имена дней седмичныхъ	Имена праздничныхъ и поминательныхъ дней
16	(29)	Втор.	† Св. Ап. Ев. Матѳей
17	(30)	Сер.	Григорій
18	(1)	Четв.	Платонъ
19	(2)	Пят.	Авдій Прор.
20	(3)	Субб.	Предпразд. Входа
Нед. 24-ая по Сош. св. Духа и Входъ въ Хр. Бцы. Гл. 7. Утр. Ев. отъ Луки зач. 4. На Лит. Ап. зач. 221. и 320. Ев. отъ Луки зач. 39. и 54.			
21	(4)	Нед.	⊕ Входъ въ Хр. Бцы
22	(5)	Пон.	Филимонъ
23	(6)	Втор.	Амфилохій
24	(7)	Сер.	Екатерина
25	(8)	Четв.	⊙ Отданіе Входа
26	(9)	Пят.	Алипій
27	(10)	Субб.	Іаковъ Персян.
Нед. 25-ая по Сош. св. Духа. Гл. 8. Утр. Ев. воскр. 3-ее отъ Марка зач. 71. На Лит. Ап. зач. 224. Ев. отъ Луки зач. 53.			
28	(11)	Нед.	Стефанъ
29	(12)	Пон.	Парамонъ
30	(13)	Втор.	† Св. Ап. Андрей Перв.

5) 16-го (29.) Вторникъ Св. Апостола и Евангелиста Матѳея. а) Въ Понедѣлокъ на вел. Вечерни на Господи воззвахъ стих. 8. съ Слава и Нынѣ. Входъ. Прокименъ дне. Чтеніе. На стиховнѣ стих. съ Слава и Нынѣ Свят. По „Нынѣ отпущаеши" тропарь Свят., Слава и Нынѣ: „Тя ходатайствовавшую" и отпустъ великій. — б) На Утрени на „Богъ Гдь" троп. якъ на Вечерни и Сѣдальны Свят. съ Богородичны изъ. Полелей, Величаніе и Сѣдаленъ 3-ій Святъ. Степенна: „Отъ юности моея". Прок. „Во всю землю". Еванг. отъ Іоанна 67. Псал. 50. Слава: „Молитвами св. Апост. и Еванг. Матѳея". И нынѣ: „Молитвами Пресв. Богород." „Поми-

* Примѣчаніе: Отъ сего дня начинаемъ Постъ къ Рождеству Христову.

л8й мя Боже" стихира Апостола. „Спаси Боже". Канонъ Свят. Катавасія „Отверз8 оуста моя". На 9-ой пѣсни: „Честнѣйш8ю". На Хвалитехъ все изъ Минеи. Славословіе великое. По Трисвятомъ троп. Свят., Слава и Нынѣ: „Тя ходатайствовавш8ю". Ект. и отп8стъ великій.—в) На Литургіи по входѣ троп. Ап., Слава: кондакъ Ап., И нынѣ: конд. храма. Прок.: „Во всю землю". Ап. 131. Еванг. отъ Матѳея 30.

6) 21-го (4. дек.) Нед. 24-ая по Сош. св. Духа и Входъ во Храмъ Пр. Бцы. Гл. 7. а) Въ С8бботу на малой Вечерни на Гди воззвахъ стих. воскр. 4. Слава и Нынѣ праздника. Входа нѣтъ. На Стиховнѣ стихиры воскр. 1 и праздника стиховна вел. Вечерни съ стихи праздн. Слава и Нынѣ праздника. Троп. воскресенъ. Слава и Нынѣ праздника. Ект. и отп8стъ наименьшій. — б) На вел. Вечерни съ Литіею. По Слава Святѣй на Гди воззвахъ Стихиры воскр. 4. и праздника 6. Слава и Нынѣ праздника. Входъ. Прок. дне. Чтеніе. На Литіи стихиры съ Слава и Нынѣ: праздника. На Стиховнѣ стихиры воскресны. Слава и Нынѣ: праздника. На благословеніе хлѣбовъ троп. праздника 3. — в) На Утрени на „Богъ Гдь" тропарь воскресенъ 2-ды, Слава: И нынѣ: троп. праздника. Сѣд. Октоиха. Полиелей и Величаніе. По Величаніи не поемъ „Слава и Нынѣ" и Аллил8іа, но поемъ сейчасъ Ангелскій Соборъ. Сѣдалны праздника всѣ по единоци, Слава и Нынѣ праздн. иже по полиелеи сѣдаленъ. Прок. праздника. Ев. отъ Л8ки зач. 4. Воскресеніе Христово. Пс. 50. Слава припѣвъ праздника, И нынѣ тойже и стихира праздника. Канонъ воскр. Катавасія: „Христосъ раждается". На 9-ой пѣсни: „Честнѣйш8ю" Святъ Гдь Богъ нашъ. На Хвалитехъ стихиры воскресны 4 и праздника 4 съ стихи праздничными, Слава: праздника, И нынѣ: Преблагословенна. Славословіе великое. По Трисвятомъ троп. „Днесь спасеніе". Ект. и Отп8стъ недѣльный. —в) На Литургіи по входѣ тропарь воскр. и праздника, Слава: конд. воскресенъ, И нынѣ: праздника Прок. гл. и праздника. Ап. 321 и 320. Ев. отъ Л8ки 39 и отъ Л8ки зач. 54. — г) Въ тойже день на повседн. Вечерни на Гди воззвахъ стихира праздника 3 и св. Филимона 3. Слава и Нынѣ праздника. Входа нѣтъ. На Стиховнѣ все изъ Минеи. По Нынѣ отп8щаеши троп. Апостоловъ, Слава и Нынѣ праздника. Ект. и отп8стъ праздника.

7) 25-го (8) Четвергъ. Отданіе Воведенія въ Храмъ Пр. Бцы. а) Въ Серед8 на повседневной Вечерни на Гди воззвахъ изъ Минеи стихиры праздника 3 и св. Климента 3. Слава и Нынѣ: праздника, Входа нѣтъ. Прок. дне. На Стиховнѣ вся праздника. По Нынѣ отп8щаеши: тропарь Святыхъ. Слава и Нынѣ: праздника. Ектенія и отп8стъ повседневный. — б) На Утрени на „Богъ Господь" тропарь праздника. Слава: Святыхъ, И нынѣ: праздника. Сѣдалны праздника и псаломъ 50. Канонъ праздника. Катавасія: „Христосъ раждается". На 9-ой пѣсни: Припѣвъ и ірмосъ 9-ой пѣсни праздника. На Хвалитехъ стихиры праздника 3 и св. Петра 3. Слава Святаго. И нынѣ праздника. Славословіе великое. По Трисвятомъ: тропарь Святыхъ, Слава и Нынѣ: праздн. Ект. Отп8стъ великій праздн. — в) На Литургіи тропарь и кондакъ праздника. Прокименъ:

„Величитъ дѹша моѧ“, Ап. зач. 276. Ев. отъ Лѹки зач. 70. Вмѣсто Достойно: припѣвъ и ірмосъ 9-ой пѣсни праздничнаго канона.

8) 28-го (11) Недѣля 25-ая по Сошествіи св. Духа. Гл. 8. а) Въ Сѹбботѹ на великой Вечерни на Гди воззвахъ стихиры Октоиха 7 и Свят. Стефана 3. Слава: Свѧтаго, И нынѣ догматъ гласа 8-го. Входъ. Прок. На Стиховнѣ стихиры Октоиха 4. Слава: Свѧтаго, И нынѣ: „Безневѣстнаѧ Дѣво“. По „Нынѣ отпѹщаеши“: тропарь воскресенъ. Слава: Свѧтаго, И нынѣ: „Еже отъ вѣка“ и отпѹстъ великій недѣли. — б) На Утрени на „Богъ Гдь“ тропари ѩкъ на Вечерни. Сѣдалны Октоиха. Полѵелей. Ангелскій соборъ. Провименъ воскр. Ев. воскр. 3-ее отъ Марка 71. „Воскресеніе Христово“. Пс. 50. Ект. „Спаси Боже“. Канонъ воскресенъ. Катавасіѧ: „Христосъ раждаетсѧ“. На 9-ой пѣсни: Честнѣйшѹю, „Свѧтъ Гдь Богъ нашъ“. На Хвалитехъ стихиры Окт. 8. Слава стих. Ев. 3-ая, И нынѣ: „Преблагословенна“. Славословіе великое“. По Трисвятомъ: „Воскресъ изъ гроба“. Ектеніи и отпѹстъ великій Недѣли. — в) На Литургіи по входѣ тропарь воскресенъ, Слава: кондакъ воскресенъ, И нынѣ: кондакъ Храма. Прокименъ гласа. Апост. 224. Ев. отъ Лѹки 53. — г) Въ тойже день на повседневной Вечерни на Господи воззвахъ стихиры Октоиха 3. и св. Парамона 3. Слава и Нынѣ изъ Минеи. Входа нѣтъ. На стиховнѣ все изъ Октоиха. По Нынѣ отпѹщаеши тропарь св. Мѹченикъ, Слава и Нынѣ: „Воспитавшейсѧ“. Отпѹстъ повседневный.

9) 30-го (13.) Вторникъ. Св. Апостола Андрея первозваннаго. а) Въ Понедѣлокъ на вел. Вечерни на Гди воззвахъ стихиры Свѧтаго 8, Слава: Свѧтаго, И нынѣ предпразденства. Входъ. Чтеніе. На Стиховнѣ все изъ Минеи. По нынѣ отпѹщаеши тропарь Свѧтаго, Слава и Нынѣ: „Еже отъ вѣка“ и отпѹстъ великій.—б) На Утрени на „Богъ Гдь“ тропарь ѩкъ на Вечерни. Сѣдалны Свѧтаго съ Богородичны ихъ. Полѵелей, Величаніе и Сѣдаленъ 3-ій Свѧтаго. Степенна: „Отъ юности моеѧ“. Прокименъ „Во всю землю“, Ев. отъ Мар. 9. Пс. 50. Слава: Молитвами свѧтаго Апостола Андреѧ. И нынѣ: „Молитвами Пресвѧтыѧ Богородицы“. „Помилѹй мѧ Боже“ стихира гласъ 8-ый: „Проповѣдника вѣры“. „Спаси Боже“. Канонъ Апостола. Катавасіѧ: „Христосъ раждаетсѧ“. На 9-ой пѣсни Честнѣйшѹю На Хвалитехъ стихиры всѣ изъ Минеи. Славословіе великое. По Трисвятомъ троп. Свѧтаго, Слава и Нынѣ: „Еже отъ вѣка“. Ектеніи и отпѹстъ великій.—в) На Литургіи по входѣ тропарь Свѧтаго, Сл. конд. Свѧтаго, И нынѣ конд. храма. Прок. „Въ сю землю“. Ап. 131. Еванг. отъ Іоанна 4.

XII. Декабрь.

1) 5-го (18.) Недѣля 26-ая по Сошествіи св. Духа и Препод. отца Саввы Освященнаго. Гл. 1. а) Въ Сѹбботѹ на вел. Вечерни На Господи воззвахъ стихиры Окт. 4. и Свѧтаго 6. Слава Свѧтаго, И нынѣ догматъ гл. 1-го. Входъ. Прок. Чтеніе. Ект. На Стиховнѣ

стихиры Окт. 4. Слава Святаго, И нынѣ догматикъ гл. 8-го. По нынѣ отпущаеши троп. воскресенъ, Слава Святаго, И нынѣ: „Иже насъ ради". Отп. вел. Недѣли. — в) На Утрени на Богъ Гдь тропарь якъ на Вечерни. Сѣдалны Октоиха съ Богород. ихъ. Полиелей. Величаніе (По Величаніи Сл. и Нынѣ Аллилуіа, Болгарскій припѣвъ оставляется) Ангелскій Соборъ. Сѣдалны свят. Прок. воскр. гл. Еванг. воскр. 4-ое ѿ Луки зач. 112. Воскресеніе Христово. Пс. 50. Слава: Молитвами Преп. отца Саввы, И нынѣ: „Молитвами Пр. Бцы". Помилуй мя Боже и стих.: „Воскресъ Іисусъ". Спаси Боже. Канонъ воскрі Катавасія: „Христосъ раждается". На 9-ой пѣсни: Честнѣйшую. Святъ Гдь Богъ нашъ. На Хвалитехъ стихиры Октоиха 4. и Святаго съ Славнымъ и съ стихи Его 4. Слава стихира Еванг. 4-ая, и Нынѣ: „Преблагословенна". Славословіе великое. Троп. „Днесь спасеніе міру". Ект. и отпустъ вел. Недѣли.—к) На Литургіи троп. воскресенъ и св. Саввы, Конд. воскресенъ. Слава Конд. Святаго, и Нынѣ храма. Прок. гласа и Святаго. Ап. зач. 229 и зач. 213. Еванг. отъ Луки зач. 66 и отъ Мар. зач. 43.

2) 6-го (19.) Понедѣлокъ. Св. Отца Николая Чудотворца. а) Въ Недѣлю на мал. Вечерни на Гдь воззвахъ стихиры 4 съ Слава и Нынѣ. Входа нѣтъ. Прок. дне. На Стиховнѣ вся Николая. По Нынѣ отпущаеши. тропарь Николаю, Слава и Нынѣ: „Еже отъ вѣка". Ект. Помилуй насъ Боже и отп. найменьшій. — б) На вел. Вечерни съ Литіею на Гди воззвахъ стихиры св. Николая 8. Слава Николая, И нынѣ Предпразденства. Входъ. Прок. дне. Чтеніе. На Литіи стихира 1 храма, и стихиры и Слава: Николая, И нынѣ: предпразденства. Ектенія Литійная. На стиховнѣ стихиры и Слава Николая, И нынѣ предпразденства. По „Нынѣ отпущаеши" троп. Николая 2-ды и „Богородице Дѣво" 1-ды. Молитва на Благословеніе хлѣбовъ, и „Буди имя Гдне" 3-ды. По Псалмѣ 33-омъ ликъ возглашаетъ „Именемъ Гднимъ" и начинается Оутреня со „Слава святѣй". — в) На Утрени на „Богъ Гдь" тропарь Николая 2-ды. Слава и Нынѣ: „Еже отъ вѣка". Сѣдалны Николая съ Богород. ихъ. Полиелей. Величаніе и Сѣдаленъ 3-ій Николая. Степенна: „Отъ юности моея". Прокименъ: „Честна предъ Гдемъ". Еванг. отъ Іоанна 36. Псал. 50. Слава: „Молитвами св. Отца Николая", И нынѣ: „Молитвами Пр. Бцы". „Помилуй мя Боже" и Стихира гл. 6. „Наслѣдниче Божій". „Спаси Боже", Канонъ Святаго. Катавасія: „Христосъ раждается". На 9-ой пѣсни Честнѣйшую. На Хвалитехъ вся Николая. Славословіе великое. По Трисвятомъ троп. Николая. Слава и Нынѣ: „Еже отъ вѣка". Ект. и отпустъ великій.—г) На Литургіи по входѣ: тропарь Николая, Слава: кондакъ Николая, И нынѣ: Храма. Прокименъ „Возвеселится". Апост. 335. Еванг. отъ Луки 24. По Литургіи мурованіе. — д) Въ той же день на повседневной Вечерни на Гди воззвахъ стихиры Окт. 3. и св. Амвросія 3. Слава и Нынѣ изъ Минеи: „Нравомъ гнилымъ". Входа нѣтъ. На Стиховнахъ вся изъ Октоиха. По „Нынѣ отпущ.": тропарь Святаго, Слава и Нынѣ „Къ Бцѣ прилѣжно". Ект. „Помилуй насъ Боже" и отпустъ повседневный.

3) 9-го (22.) Четвергъ. Пренепорочное Зачатіе Пр. Дѣвы отъ

св. Анны. а) Въ Среду на вел. Вечерни на Гди воззвахъ стихиры Праздника 8. Слава и Нынѣ: тамже. Входъ. Прок. дне. Чтенія. На Стиховнахъ вся Праздника. По „Нынѣ отпущаеши" троп.: точію праздника и Отпустъ великій. — б) На Утрени на „Богъ Гдь" тропарь праздника 3-ды. Сѣдалны праздника. Полѵелей. Величаніе и Сѣдаленъ 3-ій праздн. Степенна: „Отъ юности моея". Прок. „Отъ плода чрева". Еванг. отъ Луки 4. Слава гл. 2-ый: „Радуйся естество", И нынѣ: тойже. На стихъ „Помилуй мя Боже" стихира гл.

Мѣсяцословъ русскій	Мѣсяцословъ римскій	Имена дней седмичныхъ	Имена праздничныхъ и поминательныхъ дней
1	(14)	Сер.	Наумъ Прор.
2	(15)	Четв.	Аввакумъ Прор.
3	(16)	Пят.	Софоній Прор.
4	(17)	Субб.	Варвара и Іоаннъ Д.
Нед. 26-ая по Сош. св. Духа. Гл. 1. Оутр. Еванг. воскр. 4-ое отъ Луки зач. 112. На Лит. Ап. зач. 229. и зач. 213. Ев. отъ Луки зач. 66. и отъ Маѳ. зач. 43.			
5	(18)	Нед.	† Савва освящ.
6	(19)	Пон.	⊕ Св. Отецъ Николай
7	(20)	Втор.	Амвросій
8	(21)	Сер.	Патапій
9	(22)	Четв.	† Пр. Зач. Св. Анны
10	(23)	Пят.	Мина Ермогенъ
11	(24)	Субб.	Даніилъ
Нед. св. Праотецъ. Гл. 2. Оутр. Ев. воскр. 5-ое отъ Луки зач. 113. На Лит. Ап. зач. 257. Ев. отъ Луки зач. 76.			
12	(25)	Нед.	Спѵрідонъ
13	(26)	Пон.	☽ Евстратій
14	(27)	Втор.	Ѳѵрсъ, Левкій
15	(28)	Сер.	Елеѵѳерій
16	(29)	Четв.	Аггей Прор.
17	(30)	Пят.	Даніилъ Прор.
18	(31)	Субб.	Суб. предъ Рожд. Хр.
Нед. предъ Рожд. Хр.: св. Отецъ и Нед. ряд. 27-ая по Сош. св. Духа. Гл. 3. Оутр. Ев. воскр. 6-ое отъ Луки зач. 114. На Лит. Ап. зач. 328. Ев. отъ Маѳ. зач. 1.			
19	(1)	Нед.	Вонифатій
20	(2)	Пон.	Предпр. Рожд.
21	(3)	Втор.	Іуліанія
22	(4)	Сер.	Анастасія
23	(5)	Четв.	Св. 10 Муч.
24	(6)	Пят.	Навечеріе Рожд.
25	(7)	Субб.	⊕ Рожд. І. Христа
Нед. по Рожд. Хр.: св. Богоотець и Соб. Пр. Бцы. Гл. 4 Оутр. Ев. воскр. 7-ое отъ Іоан. зач. 63. На Лит. Ап. зач. 200. и зач. 306. Ев. отъ Маѳ. зач. 4.			
26	(8)	Нед.	Соборъ Пр. Богород.
27	(9)	Пон.	✝ Св. Стефанъ Арх.
28	(10)	Втор.	Св. Мучен. двѣ тмѣ
29	(11)	Сер.	Св. Младен.
30	(12)	Четв.	Анѵсія
31	(13)	Пят.	☽ Меланія

6-ый: „Начатокъ спасенія нашего". „Спаси Боже". Канонъ праздника. Катавасія: „Христосъ раждается". На 9-ой пѣсни „Честнѣйшую". На хвалитехъ все изъ Минеи. Славословіе великое. По Трисвятомъ троп. праздника точію. Ект. и Отпустъ великій. — в) На Литургіи по входѣ троп. праздн. Сл. и Нынѣ: конд. праздн. Прокименъ: „Дивенъ Богъ". Ап. 210. отъ полу. Еванг. отъ Луки 36. Причастенъ: „Радуйтеся". Отпустъ праздника.

4) 12-го (25.) Недѣля св. Праотецъ В. Завѣта. Гл. 2-ый. — а) Въ Субботу на великой Вечерни на Гди воззвахъ стихиры Октоиха

6, и св. Праотцевъ 4. Слава: Праотецъ, И нынѣ догматъ гласа 2-го: „Прейде сѣнь". Входъ. Прок. дне. Ект. (Чтеній нѣтъ). На стиховнѣ стихиры Октоиха 4, Слава св. Праотецъ, и Нынѣ догматикъ: „Безъ сѣмене". По Нынѣ отпущаеши: троп. воскресенъ. Слава и Нынѣ св. Праотецъ, и отпустъ великій Недѣли. — б) На Утрени на Богъ Гдь тропарь воскресенъ 2-ды, Слава и Нынѣ: Праотецъ. Сѣдалны Октоиха съ Богородичны ихъ. Полиелей. Ангелскій соборъ, и Сѣдаленъ 3-ій Праотецъ. Прок. воскр. Евангеліе воскр. 5-ое отъ Луки зач. 113. „Воскресеніе Христово" Псаломъ 50. „Спаси Боже": Канонъ воскресенъ. Катавасія: „Христосъ раждается". На 9-ой пѣсни „Честнѣйшую". „Святъ Гдь Богъ нашъ". На Хвалитехъ стихиры Октоиха 4 и св. Праотецъ 4, Слава: Праотецъ, И нынѣ: „Преблагословенна". Славословіе великое. По Трисвятомъ: „Воскресъ изъ гроба". Ектеніи и отпустъ великій Недѣли. — в) На Литургіи по входѣ тропарь воскресенъ и тропарь св. Праотецъ. Слава и Нынѣ кондакъ Праотцевъ. Прокименъ: Праотецъ. Апостолъ 257. Ев. отъ Луки зач. 76.

5) 13-го (26.) Понедѣлокъ. Св. Мучениковъ Евстратія, Авксентія, Евгенія, Мардарія и Ореста. (Оу кад. Храмѣ день св. Мучениковъ: праздникъ славословительный.) — а) Въ Недѣлю на повседневной Вечерни на Гди воззвахъ стихиры Муч. 6. съ Слава и Нынѣ. Входа нѣтъ. На Стиховнѣ вся Мучениковъ. По Нынѣ отпущаеши: троп: Мучениковъ. Слава и Нынѣ: „Еже отъ вѣка. Ектенія: и Отпустъ малый. — б) На Утрени на „Богъ Гдь" тропарь якъ на Вечерни. Сѣдалны Мучениковъ Пс. 50. (Полиелей и Еванг. нѣтъ.) Канонъ Святыхъ. Катавасія: „Христосъ раждается." На Хвалитехъ вся Мучениковъ. Славословіе великое. Тропарь Мучениковъ, Слава и Нынѣ: „Еже отъ вѣка". Ектенія и Отпустъ великій. — в) На Литургіи по входѣ тропарь Мучениковъ, Слава: кондакъ Мучениковъ, И нынѣ: кондакъ Храма. Прокименъ Мучениковъ. Апост. 283. Ев. отъ Луки 106.

6) 18-го (31.) Суббота предъ Рождествомъ Христовымъ. Тропарь и конд. дневный. Прок. „Веселитеся". Апост. зач. 205. Еванг. отъ Луки зач. 72.

7) 19-го (1. янв.) Недѣля предъ Рожд. Хр. Святыхъ Отецъ и Нед. ряд. 27-ая по Сош. св. Духа. Гл. 3. — а) Въ Суботу на вел. Вечерни на Гди воззв. стихиры воскр. 6 и св. Отцевъ 4. Слава Отцевъ, И нынѣ догматъ гласа 3-го. Входъ. Прок. дне. Чтеніе. Ект. На Стиховнѣ стихиры воскресны, Слава: святыхъ, И нынѣ: „О чудесе новаго. По Нынѣ отпущаеши троп. воскресенъ. Слава: Отцевъ, И нынѣ: „Вся паче смысла." отпустъ вел. Недѣли. — б) На Утрени на Богъ Гдь троп. якъ на Вечерни. Сѣдалны воскресны съ Богород. ихъ. Полиелей. Ангелскій соборъ и Сѣдаленъ Отцевъ: „Авраама Исаака", Слава и Нынѣ: „Благодарственное". Прок. воскр. гл. Еванг. воскр. 6-ое отъ Луки зач. 114. Воскресеніе Христово. Пс. 50. Стихира воскр. Канонъ воскресенъ. Катавасія: Христосъ раждается. На 9-ой пѣсни Честнѣйшую. Святъ Гдь Богъ нашъ. На Хвалитехъ стихира Октоиха 4 и Отцевъ 4 съ припѣвы ихъ. Слава Отцевъ, И нынѣ: Преблагословенна. Славословіе великое. Троп. Днесь спасеніе. Ект. и Отпустъ вел. Недѣли. — в) На Литургіи троп. воскресенъ и св.

Отцевъ, Слава и Нынѣ: конд. Отцевъ. Прок. „Благословенъ еси Гди Боже". Ап. зач. 328. Еванг. отъ Мат. зач. 1. (Рядовой же Недѣли Ап. и Еванг. оставляется.) — г) Въ тойже день на повседневной Вечерни на Гди воззв. стихиры предпразденства Рожд. 3. и св. Игнатія 3. Слава Святаго, И нынѣ: предпразденства. Входа нѣтъ. На Стиховнѣ все изъ Минеи. По Нынѣ отпущаеши троп. Святаго. Слава и Нынѣ предпразденства. Ект. и отпустъ повседневный.

8) 20-го (2.) Понедѣлокъ. Предпразденство по плоти Рождества Гда Бога и Спаса нашего І. Христа. На Литургіи троп. предпразденства и троп. свят., Слава конд. Святаго, И нынѣ: предпразденства. Прок. Возвеселимся. Апост. зач. 311. Еванг. отъ Марка зач. 41.

9) 24-го (6.) Пятокъ. Навечеріе Рождества. (Строгій постъ). а) Въ четвергъ на Вечерни на Гди воззвахъ стихиры всѣ изъ Минеи. Входа нѣтъ. Прок. дне. На Стиховнѣ вся предпразденства. По Нынѣ отпущаеши: троп. Святыя, Слава и Нынѣ: предпразденства. Отпустъ повседневный. — б) На Утрени на „Богъ Гдь" троп. предпразденства. Слава: Святыя, И нынѣ: предпразденства. Сѣдалны предпразденства и абіе Пс. 50. Канонъ предпразд. На 9-ой пѣсни: „Честнѣйшую". На Хвалитехъ вся предпразд. Славословіе малое. На Стиховнѣ вся предпраз.: Благо есть. Трисвятое, Отче нашъ и троп. Святыя; Слава и Нынѣ: предпразденства. Отпустъ повседневный. — в) Передъ полуднемъ кончатся Часы Царскіи и то все якъ Часословъ или Минея указуетъ. По IX-омъ Часѣ Обѣдница и по молитвѣ: „Влко Гди Іисусе Христе" пѣвецъ чтетъ Пс. Слава и Нынѣ: „Единородный и Блаженна." Слава: Соборъ св. Ангелъ, И Нынѣ: „Ослаби, остави", и Отче нашъ. По возгласѣ кондакъ: „Дѣва днесь" поется и Гди пом. 40-разъ. Таже Молитва; „Всесвятая Тройце" и Отпустъ наймен ьшій отъ „Слава Тебѣ Христе Боже" и Іерей глаголетъ: „Рождейся въ вертепѣ въ Виелеемѣ". — г) Литургія св. Василія Вел. съ Вечернею. „Благословенно Царство" и абіе Пріидите покл. 3-ды Псаломъ: „Благослови душе моя." По ектеніи мирной на Гди воззвахъ стих. праздника 8. съ Слава и Нынѣ. Входъ съ Евангеліемъ. Прок. дне и Чтенія и то (3-ое) „Пророчества Михеина Чтеніе", (6-ое) „Пророчества Даніила Чтеніе." По 3-омъ Чтеніи поется тропарь: „Тайно родился еси" съ стихи его. По 6-омъ Чтеніи поется тропарь: „Возсіялъ еси Христе отъ Дѣвы" съ стихи его. По послѣдномъ же Чтеніи Ектенія малая, также возгласъ: Яко святъ еси Боже нашъ" Трисвятое и Прок. „Гдь рече ко мнѣ". Ап. 303. Ев. отъ Луки 5. Вмѣсто Достойно: „О тебѣ радуется". Причастенъ: „Хвалите Гда".

10) 25-го (7.) Суббота. Рождество Христово. а) Повечеріе Великое съ Литіею. Іерей обличенъ въ епитрахиль и фелонъ кадитъ весь храмъ и ликъ по „Слава Святѣй" глаголемъ Пріидите поклон. и кончится Повечеріе великое якъ то въ Молитвословѣ стр. 277. По „Слава въ вышнихъ Богу", котрое лишь читается, Іерей облекается въ фелонъ и исходитъ въ притворъ кадяще весь храмъ, пѣвецъ-же первѣе поетъ стихиры на Литіи съ Слава и Нынѣ. Посему Ектенія Литійная „Спаси Боже." На Стиховнѣ вся праздника. По „Нынѣ отпущаеши" тропарь праздника 3-ды. Молитва на благословеніе

хлѣбовъ. Буди имя Господне 3-ды. Псаломъ 33. „Именемъ Господнимъ" и Іерей начинаетъ утреню съ „Слава святѣй". — в) На Утрени на „Богъ Господь" тропарь праздника 2-ды Сѣдальны праздника. Полиелей. Величаніе праздника и Сѣдаленъ 3-ій. Степенна: „Отъ юности моея". Прокименъ. Евангеліе отъ Матфея 2. Псаломъ 50. Слава: „Всяческая днесь" И нынѣ: тойже. „Помилуй мя Боже" и стихира гл. 6-ый: „Слава въ вышнихъ Богу." Спаси Боже". Канонъ праздника. Катавасія: „Христосъ раждается." На 9-ой пѣсни: Величай. На Хвалитехъ вся праздника. Славословіе великое. По трисвятомъ точію тропарь праздника. Ект. и отпустъ вел. праздника. — г) На Литургіи Антифоны и Входное праздника. По входѣ тропарь праздника, Слава и Нынѣ кондакъ праздника. Вмѣсто Трисвятаго: Елицы въ Христа Ап. 209. Ев. отъ Мат. 3. Вмѣсто Достойно: Припѣвъ и Ірмосъ 9-ой пѣсни. Отпустъ праздника.

11) 26-го (8.) Недѣля по Рождествѣ Христовомъ т. е. св. Богоотецъ и Соборъ Пресв. Богородицы. Гл. 4-й. а) Въ Субботу на Вел. Вечерни. на Господи воззвахъ стихиры Октоиха 3. праздника 4. и св. Богоотецъ 3. Слава гл. 6. „Память совершаемъ", И нынѣ догматъ гл. 4-го. Входъ. Прок. „Господь воцарися" 4-разъ. Ект. На Стиховнѣ стихиры Октоиха 4. Слава гл. 6. „Священныхъ память". И нынѣ праздника гл. 8. „Въ Виѳлеемъ стекошася". По Нынѣ отпущаеши тропарь воскресенъ, Слава св. Богоотецъ, И нынѣ праздника и отпустъ недѣльный. — б) На Утрени на „Богъ Господь" тропарь якоже на Вечерни. Сѣдальны воскресны съ Богородичны ихъ. Ангельскій соборъ. Прокименъ воскр. Евангеліе воскр. 7-ое отъ Іоанна зач. 63. Воскресеніе Христово. Псаломъ 50. Прочее все обычное. Канонъ воскресенъ. Катавасія: „Христосъ раждается." На 9-ой пѣсни: Честнѣйшую. „Святъ Господь Богъ нашъ". На хвалитехъ стихиры Октоиха 4. и праздника 4. „Веселитеся праведніи" съ припѣвы ихъ. Слава св. Богоотецъ гласъ 8-ый. „Кровь и огнь", И Нынѣ: „Преблагословенна". Славословіе великое. По трисвятомъ: „Воскресъ изъ гроба". Ектеніи и отпустъ недѣли. — в) На Литургіи по входѣ тропарь воскресенъ, праздника и св. Богоотецъ, Слава кондакъ св. Богоотецъ, И нынѣ праздника. Прокименъ гласа и св. Богоотецъ. Апост. 200. и 306. Евангеліе отъ Матфея 4. Вмѣсто Достойно: Величай. По Литургіи мурованіе и отпустъ недѣли.

12) 27-го (9.) Понедѣлокъ. Св. Стефана Архидіакона и Первомученика. а) Въ недѣлю вечеръ на вел. Вечерни на Господи воззвахъ стихиры св. Стефана 5. изъ Минеи, первыя два повторяюще и Преп. Ѳеодора 3. Слава гл. 2.: „Царю и Владыцѣ", И нынѣ: „Веліе и преславное чудо". Входъ. Прокименъ „Се нынѣ". Чтеніе Св. Стефану. (Изъ Общины Мученику единому). На Стиховнѣ стихиры праздника, Слава Стефану гл. 6. „Первый въ мученицѣхъ", И нынѣ праздника: „Ликуютъ Ангелы". По Нынѣ отпущаеши тропарь Стефана, Слава Препод., И нынѣ праздника. Отпустъ праздника въ немже и Святіи иже на раду поминаются. — б) На Утрени на Богъ Господь тропарь праздника и Стефану, Слава Преп. И нынѣ праздника. Сѣдалны Святаго изъ Общины. Слава и Нынѣ праздника. Полиелей и Величаніе Стефана. Степенна „Отъ юности моея". Прок.

„Праведникъ яко“. Еванг. отъ Луки зач. 63. Пс. 50. Слава: „Молитвами св. Апостола и Первомученика Стефана“, И нынѣ: „Молитвами Пресвятыя Богородицы“. „Помилуй мя Боже“ и стихира писанная сего дня на стиховнахъ гл. 6-ый: „Первый въ мученицѣхъ“. Канонъ праздника. Катавасія: „Христосъ раждается“. На 9-ой пѣсни Честнѣйшую. На Хвалитехъ стихиры праздника (писанныя въ сей день на стиховнахъ) 3, и св. Стефана 3. Слава гл. 5. „Первомучениче Апостоле“, И нынѣ: праздника: „Непостижимое“. Славословіе великое. По Трисвятомъ тропарь св. Стефана, Слава: Преподобнаго, И нынѣ: праздн. Ект. и отпустъ вел. праздника. — в) На Литургіи припѣвъ окончательный праздн. По входѣ: троп. праздн, и св. Стефана, Слава: Кондак св. Стефана, И нынѣ: праздн. Прок. праздника и Святаго. Апост. зач. 17. Еванг. отъ Маѳ. зач. 87. — г) Въ тойже день на повседневной Вечерни на Господи воззвахъ стих. праздника 3. и св. Мучен. 3. Слава и Нынѣ: праздника. Входа нѣтъ. На стиховнѣ вся праздника. По Нынѣ отпущаеши: тропарь Мучениковъ, Слава и Нынѣ: праздника. Отп. праздника.

13) 31-го (13.) Пятокъ. Отданіе Рождества Христова. — а) Въ Четвергъ на повседневной Вечерни на Господи воззвахъ стих. 6 Слава и Нынѣ поемыя на самый праздникъ. Входа нѣтъ. На Стиховнѣ вся праздн. По Нынѣ отпущаеши точію тропарь праздника. Отпустъ малый праздника. — б) На Утрени на „Богъ Господь“, тропарь праздн. 3-ды. Сѣдальны праздн. и abie Псаломъ 50. Канонъ праздн. Катавасія: „Христосъ раждается“. На 9-ой пѣсни: „Величай“. На Хвалитехъ вся праздника. Славословіе великое. По Трисвятомъ точію троп. праздн. Ект. и отпустъ великій праздн. — в) На Литургіи на входѣ: „Пріидите поклонимся“ и припѣвъ окончательный праздника. По входѣ тропарь и кондакъ праздника. Апост. зач. 317. Еванг. отъ Луки зач. 108. Вмѣсто Достойно: припѣвъ и Ірмосъ 9-ой пѣсни праздн. Отпустъ праздника.

Богу слава и благодареніе!

Євангелія

на разных обходах (процесіях) читаемыя.

I. На Богоявленіе (когда водосвятіе на рѣки бываетъ).

1) Єванг. отъ Маѳ. зач. 6., 2) Єв. отъ Марка зач. 2. 3.) Єв. отъ Луки зач. 10., 4) Єв. отъ Іоанна зач. 3.

II. На Великій Пятокъ (когда Плащеница обноситcя).

1) Єв. отъ Маѳ. зач. 113., начало: „Поздѣ бывшу", конецъ: „Прямо гроба".

2) Єв. отъ Марка зач. 69., начало: „Пріиде Іосифъ", конецъ: „Гдѣ его полагаху".

3) Єванг. отъ Луки зач. 111., начало: „И се мужъ", конецъ: „Оумолчаша по заповѣди".

4) Єв. отъ Іоанна зач. 62. начало: „Въ время оно: Моли Пилата", конецъ: „Положиста Іисуса".

III. На Воскресеніе Христово. (Въ Понедѣлокъ Пасхи).

1) Єв. отъ Маѳ. зач. 115., 2) Єв. отъ Марка зач. 70., 3) Єв. отъ Луки зач. 112., 4) Єв. отъ Іоанна зач. 63.

IV. На Сош. св. Духа. (Въ Понедѣлокъ Сош. св. Духа.)

1) Єв. отъ Маѳ. зач. 47., 2) Єв. отъ Марка зач. 59., 3) Єв. отъ Луки зач. 56., 4) Єв. отъ Іоанна зач. 53.

V. На обходѣ юбилея, или когда есть храмъ церкви или вообще на отпустахъ.

1) Єв. отъ Маѳ. зач. 20. или 17., 2) Єв. отъ Марка зач. 51. или 7., 3) Єванг. отъ Луки зач. 88. или 33., 4) Єванг. отъ Іоанна зач. 1. или 65.

VI. На благословеніи сіянія.

1) Єв. отъ Маѳ. зач. 52., 2) Єв. отъ Марка зач. 17., 3) Єв. отъ Луки зач. 66., 4) Єв. отъ Іоанна зач. 20.

1. Обходъ около Церкви трикратно бываетъ: но въ св. Вел. Пятокъ на Вечерни (когда Плащеница обноситсѧ) и на Воскресеніе Христово въ Полуноещи обхожденіе церкви токмо одинъ разъ бываетъ, т. е. въ сихъ двохъ случаяхъ только разъ треба обойти Церковь.

2. Задушныя Суботы суть 5. и то: 1. Субота предъ Недѣлею масопустною и 2) Субота предъ Сош. св. Духа, (сіи двѣ суть по преимуществу Задушныя Суботы); такожде еще 2., 3. и 4. Субота св. Вел. Поста.

Слава Богу!

ЦЕРКОВНОЕ ЧТЕНІЕ.

Слово отъ сердца.

Слава Іисȣсȣ Христȣ!

Дорогіи Братья и Сестры!

Вы еще бȣдȣчи малыми дѣтьми, любили сте все нашȣ святȣ Церковь. Май любилисте ходити до Храмȣ Божого, радо слȣхалисте церковнȣ наȣкȣ и вшитко то, на што васъ свята мати Церковь наȣчовала, то вашемȣ серцю милое, дорогое и святое было; и вы то больше любили, ги свое житя.

Та миліи Братья и Сестры во Христѣ!

Теперѣшній лȣкавый свѣтъ и то, что днесь на свѣтѣ ся дѣе, — тоты страшніи неспокои межи людьми, якихъ мы не разъ свѣдками есме, тото вшитко не спріяе вашой христіанской дȣши. Оно наносить на вашȣ дȣшȣ смȣтокъ и неспокой, оно черною хмарою налягае на ваше серце та жȣрою и смȣткомъ его наполняе.

Ба и того не дость! Теперѣшній свѣтъ робитъ окремъ того вашой христіанской дȣшѣ страшніи кривды! Нееднoго изъ межи васъ ослабляе от святой вѣрѣ. Нееднoго оттягȣе отъ Бога и отъ Церкви. Нееднoго оддȣрюе обѣцьованьемъ земныхъ роскошовъ. Иншомȣ же засѣвае до серця зерно недовѣрчивости напротивъ церкви и дȣшпастыровъ, словомъ стократніи тисячкратніи кривды чинитъ вамъ сей теперѣшный лȣкавый свѣтъ.

Мы вшитко тото видиме, а же васъ любиме и желаеме вамъ не такого житья, якого теперь маете, жаль намъ ве-

ликій за вами; жвра прилѣгае наше сердце и мы рады вы вамъ изъ дорогой дѹши помочь дати оу вашомъ горю!

Та — бачите — помочь не оу насъ, лишь оу Бога Всевышнѧго.

Мы, осколько намъ Богъ ласкавый поможе, змагаемеса, бѹдеме оукрѣплѧти васъ оу вѣрѣ, бо безъ вѣры не жити нашомѹ народѹ...

Наши дѣды и прадѣды любили все свою вѣрѹ, держалиса сильно свѧтой Церкви и довѣрѧли ей. Ци теперѣшній родъ быдъ бы звелеса, если не охолоджае ѹ свѧтой вѣрѣ?

Нашъ народъ самъ себе осѹдилъ бы на смерть и ставъ бы са неодолга рабомъ, якимъ быдъ донедавна, если бы не довѣрѧючи своей Церкви пошовъ бы за голосомъ чѹжихъ пастыровъ.

Въ церкви мали мы и наши дѣды та прадѣды свою крѣпость и силѹ; Церковь бѹде охороною длѧ насъ и въ бѹдѹчности.

Прото просиме васъ — миліи Братьѧ и Сестры — щиро и сердечно:

Не слѹхайте грѣшной бесѣды фалшивыхъ пророковъ, якіи Васъ бѹнтѹютъ противъ Церкви и дѹховниковъ.

Просиме васъ красно, если вы маете дакіи оправданіи жадости отъ своихъ отцевъ дѹховныхъ, обернѣтса къ нимъ, къ вашемѹ свѧщенникѹ, або намѣстникѹ, або епископѹ щиро и съ любовію, и оувидите, же они зроблѧтъ длѧ васъ вшитко, что годни бѹдѹтъ. Лишь постѹпайте все честно и згодливо напротивъ нихъ.

Згода и любовь межи вѣрниками и дѹшпастырѧми, — то е первое оусловіе вашой лѣпшой бѹдѹчности!

Най „Свѣтъ Христовъ просвѣщае всѣхъ" Рѹсиновъ подкарпатскихъ!

Най згода и любовь запанѹе посередъ насъ!

Най двигнеса нашъ любый рѹській родъ!

Най стаеса онъ побожнымъ, добрымъ, просвѣщенымъ, богатымъ и сильнымъ!

Тото желаеме мы днесь щиро, всѣмъ читателѧмъ нашимъ и тогда бѹдете мати счастливый новый рокъ.

Р.

Богъ є всегды.

Не журися, бѣдне сердце,
Перестань уже разъ зотхати
И по бурѣ сходитъ солнце, —
И тобѣ буде свѣтати.

Терпяливо йди въ недоли
Єй конецъ колись разъ буде;
Ци не знаешь той правды:
Богъ всьо видитъ, Богъ є всегды!

Наслѣдки св. Причастія у одного шизматицкого монаха.

Гдесь коло року 1850. жила въ Сучацѣ (Булгарія) одна убога, але праведна шизматицка родина. Изъ бѣды мусѣвъ малый Дмитрокъ, опустити свою родину, та ити на службу. Въ якомсь селѣ ставъ онъ пастухомъ, но Богъ призначивъ ему въ своемъ Провидѣню лѣпшу долю. Якъ 12 лѣтный молодецъ, почувъ Дмитро въ собѣ охоту вступити до монастыря. Одного дня розповѣвъ онъ свое бажанье батькови, а сей хотяй зъ початку мало непохочовавъ, але вконци таки позволивъ.

Съ кавалкомъ хлѣба въ руцѣ та въ томъ що мавъ на собѣ пустивъ ся Дмитро въ дорогу до шизматицкихъ монаховъ на горѣ Атосъ. Послѣ розмовы съ Дмитромъ, настоятель монастыря зобачивъ въ немъ богато добрыхъ прикметъ та правдивое поклинканье до монашого стану. По принятю до монастыря, змѣнено ему имя Дмитро на Пантелеймонъ. Заразъ въ початкахъ монастырского житя нашъ Пантелеймонъ взявъ ся до себе и въ короткомъ часѣ много поступивъ въ духовномъ житю. Але ворогъ діяволъ не спавъ и не полишивъ его въ спокою. Старшѣ монахи зъ подъ ока дивили ся на молодого, ревного новика, а що найбольше имъ не сподобало ся та разило, се частое св. Причастіе. Бо зъ тамтейшихъ монаховъ однѣ причащали ся разъ на рокъ, другѣ знову разъ на кулька лѣтъ. Однѣ зъ священниковъ правили службу Божу лише въ недѣлѣ и свята, а другѣ десять до двонадцятъ разовъ до року. Така то уже шизматицка вѣра студена до Найсвятѣйшого.

Тожъ не дивно, что Пантелеймонъ не могъ дивитися на байдужность та недбальство тыхъ монаховъ а особливо священниковъ. Неразъ можно было чути, якъ одзывавъ ся онъ до неодного изъ священниковъ.

— Якъ то може быти, что Вы слуги Всевышнього такъ недбало сповняете Его службу? Вы прецѣнь маете счастье, тримати въ рукахъ Воплощенное Слово, зъ Нимъ такъ близько приставати, Его пріймати, а однакъ вы якось не чуете туги и голоду до Него?"

Въ початкахъ монашого житя, причащавъ ся Пантелеймонъ що 14 дней, але за якійсь часъ не бывъ онъ въ силѣ выдержати 14 дней безъ святого причастія. Для того неразъ просивъ онъ то едного то другого священника, щобы причащавъ его частѣйше. Бо его сердце дознавало неописаного голоду, цѣлое житье здавало ся ему мукою безъ сеѣ небесноѣ поживы. Въ томъ часѣ знаходило ся на атонской горѣ около 40 монастырей. Священики его монастыря не хотѣли его такъ часто причащати, прото онъ выбиравъ ся що дня рано по черзѣ до кождого монастыря и тымъ способомъ могъ що дня причащати ся. Але у якійсь часъ довѣдали ся про се атонскѣ священики и жаденъ не хотѣвъ его причащати. Вже то така шизматицка вѣра, що и сами не идуть до Бога и другихъ не пускають. Тожъ Пантелеймонъ опустивъ гору Атосъ.

Божое провидѣніе запровадило его до мѣста Адріанополя. Тутъ ставъ Пантелеймонъ въ одной школѣ оучителемъ дѣтей. Недалеко одъ школы знаходила ся церковь. Въ той перебывавъ онъ черезъ свои вольнѣ часы. Не вдоволяючися ще и тымъ, попросивъ онъ пароха сеѣ церкви, чтобы принявъ его на сакрестіяна и дячка. Парохъ радо приставъ на то, бо Пантелеймонъ не жадавъ жадноѣ платнѣ.

По якомъ часѣ Пантелеймонъ сердечно заприязнивъ ся съ парохомъ. А причиною сеѣ приязни не были якѣсь людскѣ зглядьі, але чисто духовнѣ. Бо сей парохъ дуже недбало сповнявъ свои душпастырскѣ обовязки. Пантелеймонъ по якомъ часѣ доконавъ сего такъ, что сей оуже бодай що недѣлѣ и свята кончивъ Службу Божу а зъ крайного скупаря, ставъ ся щедрымъ опѣкуномъ оубогихъ. Але Пантелеймонъ все ще таки зостававъ въ шизмѣ, бо ему не приходило навѣть на гадку, що шизматицка вѣра е грѣшною. Ажъ, за ласкою Божою, зустрѣнувъ ся онъ разъ съ однымъ

католицкимъ мисіонаремъ. Сей одразу познавъ, що Пантелеймонъ хотай належитъ до шизмы, то однакъ оу него въ серцю пливе чиста кровь католицкой Церкви. Тому то показавк вну, що шизма є грѣшна и Понтелеймонъ дуже радо ставъ католикомъ (оуніатомъ).

Почавъ нашъ новонаверненый дѣйсно новое житье на лонѣ нашоѣ св. православно католицкоѣ Церкви. Бо ось въ кольκохъ лѣтахъ зобравъ онъ наоколо себе великое число побожныхъ душъ та заложивъ два монастырѣ, одинъ мужескій а другій женскій. Монахи тыхъ обохъ монастыровъ займали сѧ оуправою земли а позоставали подъ проводомъ Пантелеймона.

Щобы ще больше зазначити свою передaность св. римскому престолови, выславъ Пантелеймонъ своихъ двохъ монаховъ до Риму, щобы они зложили поклонъ Христовому Намѣстникови. Папа Пій IX. принявъ сердечно обохъ монаховъ на приватной авдіенціи и одпустивъ ихъ зъ папскимъ влагословеніемъ. Потомъ Пантелеймонъ вмеръ святою смертію, радуючи сѧ, що заслуживъ собѣ на папское благословенье.

Якѣ то обильнѣ наслѣдки св. Причастіѧ оу сего шизматицкого монаха! Ци не было бы се стыдомъ длѧ насъ вѣрныхъ дѣтей св. Церкви, еслибъ мы не бажали и не тужили за св. Причастіемъ?

Будьме певнѣ, что такъ якъ мы будеме бажати и горнути сѧ до св. Причастіѧ, такъ и Господь Богъ оудѣлитъ намъ своихъ ласкъ.

Не нарѣкаю ѧ на Бога.

(Шевченко.)

Не нарѣкаю ѧ на Бога,
Не нарѣкаю нѣ на кого!
Я самъ себе дурный дурю,
Та ще й спѣваючи. Орю
Свой перелогъ, убогу ниву,
Та сѣю слово: добрѣ жнива
Колись то будуть...... И дурю
Себе таки, себе самого,
Я больше, бачить сѧ, нѣкого.

Ори са-жь ты, моа ниво,
Доломъ та горою,
Та засѣй са, чорна ниво,
Волею ясною!
Ори са-жь ты, розверни са,
Та посѣй са добрымъ житомъ,
Долею полий са!
Розверни са-жь на всѣ боки,
Ниво-десатино!
Та посѣй са не словами,
А розумомъ, ниво!
Выйдуть люде жито жати —
Веселіи жнива!......
Розверни са-жь, розстели са-жь
Убогаа ниво!

Ци не дурю себе а знову
Своимъ химернымъ добрымъ словомъ?
Дурю! Бо лучше одурить
Себе таки, себе самого,
Нѣжь зъ ворогомъ по правдѣ жить
И всуе нарѣкать на Бога!
5. X. 1860.

Преч. Дѣва Маріа чудесно предсказала якъ всемірну войну такъ и настоащѣ бѣды.

-- О. Юлій Станкай. —

Пока народы еще недавно передъ якими годами весело жили не труждающеся о будущности, преблага наша мати небесна больше разъ напоминала дѣтей своихъ на угрожающѣ опасности. Ибо Она якъ царица небесна знала, что гнѣвъ Бога страшно ударить на сей міръ, въ грѣхи загаубившійся и любила бы была отстранити страшнѣ удары котрыми справедливый гнѣвъ Всевышнаго наказуе въ бездну грѣховну занурившихся.

Такъ на самъ передъ приведу въ памать нашимъ вѣрникамъ, что ближайше передъ войною въ Маріи Повчи чудесно прослезилася икона Преч. Д. Маріи съ тымъ заавивше жалостное сердце свое материнское, плачущее надъ сво-

имъ широлюбимымъ народомъ, что оуже из въ возможности воздержати карающ8 р8к8 Божественн8.

Окремъ сего Она 8же прежде давнѣйше въ поодинокихъ странахъ и явно предсказала и большеразъ напоминала людей на б8д8щѣ оужаснѣ событіа, можно казати на подобіе патріарха Ноа, котрый дальше якъ черезъ столѣтіе оугрожавъ и напоминавъ современныхъ Израилтанъ на слѣд8юч8 кар8 Бож8.

И т8тъ особливо едно ч8десное событіе хоч8 описати для назиданіа вѣр8ющихъ, котрое въ годѣ 1846. въ Ла Салетте (Франціа) сл8чилоса, где Пресв. Д. Маріа точно предсказала слѣд8юц8 всемѣрн8 катастроф8 (войн8) и изчисляла и причины из-за котрыхъ Богъ Всемог8щій оужасными оудареніами накаже народы.

Ла Салетте невеликое мѣсто на пол8дневной части Францін въ одной прекрасной очаровательной долинѣ на подножю одной великой горы лежитъ. Т8тъ попасовали статки (х8дов8) двое оубогѣ и невиннѣ дѣти, по имени: Максиминъ и Меланіа 19-го Септемвра 1846. года.

По пол8дни полъ третаго часа, коли дѣти въ подошкѣ горы близь потока глядали свои коровы, оусмотрѣли велик8 свѣтлость, котра яснѣйше солнца блистала. Меланіа призвала Максимина:

— Прійди и посмотрѣмъ, что то за свѣтлость?

Тогда свѣтлость роздѣлилаcа на двое и они одн8 свѣтозорн8 прекрасн8 женск8 особ8 оусмотрѣли, на котрой глибочайша печаль (см8токъ) выражалаcа. Красна Госпожа (панѣа) — якъ дѣти назвали — на одной скалѣ сидѣла наклонившиса на колѣна и р8ками такъ поддержовала красив8 голов8 свою, якъ бы отъ терха великой болѣзни тяжка была. Чело еѣ окр8жене блестащими р8жами и драгоцѣнными 8крашеніами. Одежда же еѣ свѣтозрачна была якъ снѣгъ.

Когда дѣти смотрѣли на тот8 „красн8 паню", Она встала и нѣжнымъ материнскимъ голосомъ такъ сказала:

— Не бойтеса, дѣточки, подьте ближе, велик8 новин8 скаж8 вамъ!

И пресвата Дѣва съ слезами слѣд8юще изъявила предъ ними:

— Если люде мои не хотатъ обратитиса (покаятиса) тогда прин8ждена б8д8 р8ки Сына моего на нѣ сп8стити: такъ тяжела тота р8ка, что 8же не мог8 воздержати. Якъ

Не бойтеся дѣточки!

давно страждꙋ васъ ради! Хотѧ колько бысте молилисѧ, не было бы довольно отдѧчитисѧ мнѣ за сей трꙋдъ.

И дальше въ имени Бога якъ посолъ Божій продолжае и исчислѧе причины наказаніѧ:

— Шесть дней давъ я вамъ длѧ роботы, а седмый день воздержавъ себѣ, и не хотѧтъ мнѣ отдати (посвѧтити) Люде если хꙋлѧтъ (лаютъ), и имѧ Сына моего замѣшаютъ (соблазнительно споминаютъ). Тоты два (т. е. поламаніе недѣли и Богохꙋленіе) сдѣлаютъ такъ тѧжкою рꙋкꙋ Сына моего". . . .

Дальше такъ продолжае:

— Великій голодъ настане и великое оумертвленіе дѣтей. Прочіе изъ за голода покаютсѧ . . . Если же люде покаютсѧ, еще и съ камене жито проросте и кꙋмпли изобильно народѧтсѧ повсюдꙋ сами отъ себе. (Тымъ хоче выражати благодать послѣ совершеннаго покаѧніѧ).

По семꙋ отъ дѣтей вопрошаесѧ:

— Ци порѧдочно кончите свои молитвы, дѣточки мои?

— Не совсѣмъ добре — отвѣтовали просто дѣти.

— Любѣ мои дѣти — сказала Преч. Дѣва — добре нꙋжно отгончити молитвꙋ рано и вечеромъ. Если больше не можете, то хотѧ единъ Отче нашъ и Бце Дѣво помолѣтсѧ. Но если оустигаете, больше молѣтсѧ!

— Я на Литꙋргію (Св. Слꙋжбꙋ Божꙋ) лишь якѣсь тамъ старѣ жены идꙋтъ, прочи же въ недѣлѣ роблѧтъ чрезъ все лѣто и только въ зимѣ даколи пойдꙋть до церкви на Св. Слꙋжбꙋ, но лишь того ради, чтобы вѣрꙋ глꙋмили и вѣрниковъ соблазнѧли. — Въ посты же яко псы ходѧтъ въ мѧсарню. То есть не постѧтъ. (Тыми словами гнѣвъ великій выражае за поламаніе поста).

На конецъ сказала дѣтѧмъ:

— Дайте, дѣти мои, все сіе на знамость народꙋ моемꙋ. И сіе изреченіе еще разъ повторила.

Окремъ сего передъ Меланіею еще слѣдꙋючее сказала красна панѣѧ:

— На томъ стоить Богъ небесный, чтобы оужасно каралъ! Горе жителѧмъ земли! Богъ намѣрѧе вычерпати свой страшный гнѣвъ и никто не бꙋде въ состоѧніи выбѣгнꙋти сихъ опасностей! Вожди народовъ пренебрегали молитвꙋ и покаяніе: Діяволъ затемнивъ ихъ розꙋмъ. Богъ дозволитъ

искѕситеаню, чтобы раздоры сдѣлавъ межецарами, въ обществахъ и семействахъ. Люде тѣлеснѣ и дѕшевнѣ страданія вѕдѕть терпѣти, Богъ лишить ихъ на самыхъ себе и и великими ѹдарами бѕде нихъ карати, что все черезъ 35 годовъ прійде въ исполненіе (что потребно раховати послѣ оголошенія сего пророчества, ибо Пресв. Дѣва лишь по изтеченіи больше годовъ дозволила выголосити, то есть на явность принести тоты чѕдеснѣ изреченія).

Такъ продолжае дальше:

— Общество (народы) передъ найстрашными караніями и найѕжасными событіями стоить. Готовы мають быти люде что железна палица бѕде пановати и народъ изъ гнѣва Божого бѕде напиватися (такъ выражае страшный гнѣвъ Божій!) . . . Войны страшнѣ настанѕтъ, и повсюдѕ кровь бѕде проливатися. Церкви позамыкаютъ и и обезчестятъ (соблазнятъ). Дѕховниковъ и монаховъ жестоко ѹбіютъ. Многи оставлятъ правдивѕ вѣрѕ: . . . Люциферъ съ діяволами высвободится и на томъ бѕдѕтъ всякимъ способомъ, чтобы вырвати вѣрѕ изъ сердца и Богѕ посвященныхъ лицъ. Подлѣ книги повсюдѕ въ великомъ числѣ разпространяються, дѕхъ тмы по всей вселенной розсѣе индиферентизмъ (равнодѕшіе въ вѣрѣ) и лѣнивство до хвалы Божой . . . Великій переворотъ бѕде, церковна и гражданска власть ѕничтожена бѕде. Всякій рядъ и правдѕ ногами потопчѕтъ. Не можно бѕде иное видѣти, якъ ѹбійство, ссоры, несогласія, безъ любви отечества и семейства . . . Свѣтскѣ правительства о томъ бѕдѕтъ старатися, чтобы всякое религіозное начало стерто было (церковь отъ державы розлѕчена), чтобы матеріализмъ, безбожіе, спиритизмъ и всякого рода грѣхи и беззаконія царствовали (что теперѣшній вѣкъ вѣрно ѹказѕе).

Въ Французской, Таліанской, Гиспанской и Англійской краинахъ страшезнѣ войны настанѕтъ. Злѣ всю свою злость проѕкажѕтъ, одинъ дрѕгого ѹбіють, прободатъ и заходатъ въ домы. На первый ѹдаръ карающей рѕки Божой горы и вся природа ѹстрашатся ибо переворотъ и людска злость доходить, конѣетъ до неба. Городъ Парижъ спаленъ, Марсейль ѹничтоженъ бѕде, много великихъ городовъ потрясѕтся и изъ-за землетрясенія потонѕтся. То бѕдѕтъ дѕмати люди, что ѹже все погине. Повсюдѕ лишь ѹбійство видиться, лишь стрѣляніе пѕшокъ

и Богохуленіе бude слышано. Праведники дуже будут страдати. Молитвы, учинки каятелнѣ и слезы их до неба вопіют и весь народ о прощеніи и помилованіи возопіе — мою помочь и ходатайство просяще — сказала Пресв. Дѣва и продолжала:

— Тогда Іисус Христос в своей справедливости и великом милосердіи к праведным повелит Ангелам своим, чтобы убили всѣ враги Его. И скоро уничтожатся всѣ непріятелѣ Христовы и всѣ окаяннѣ гришники . . . .

Посему настане мир и благодать, люде умилостивлят Бога и Господу І. Христу будуть служити. Его умоляти и выхвалати. (Да будет Ему слава!) Повсюду процвѣте любовь. Новѣ цари десницею будут Св. М. Церкви, котра сильна, смиренна, боговойна, убога, благочестива и послѣдовательница буде добродѣтелей І. Христа. Евангеліе повсюду проповѣдано и люде преуспѣвати будут в вѣрѣ, ибо еднота (согласіе) буде царствовати меже роботниками І. Христа и люде в богобойности будут жити.

Но сей мир меже людьми не долго буде держати. Двадесятпять рочна богата жатва буде и под тым люде забудут, что грѣхи и беззаконія людскѣ суть причиною всѣх тых бѣд, котрѣ постигают землю — То есть в гораздѣ забудут за Бога и опят отклонятся от Него.

Так кончится предреченіе „красной панѣи" т. е. Пресв. Д. Маріи, котрое дословно изъявили дѣти пароху, котрый то Епископу и на послѣдь Римскому Отцу ознаймив — и по звычайной инквизиціи церковной власти выголошено всему свѣту в тот час, на коли дозволила дѣтям Пресв. Дѣва.

Послѣ двадесять годов опять явилася Пресв. Дѣва Марія на другом мѣстѣ и перед одной монахиней заявила, что исполненіе того пророчества уже близко есть и воззывала на молитву.

Як то явно можеме видѣти, точно и подробно было предсказано все, что с едной части уже и пережиля́сме. Друга же часть еще на задѣ есть перед нами.

Утѣшительно и радостно обѣцаеся, что послѣ страшной всемѣрной войны и разврата́ настане тишина, мир, лагода и благодать.

Но уже смутное есть доконченіе пророчества, что люде скоро забудуться в гораздѣ, что буде чрез двадесятьпять го-

довъ держати и посемѹ чрезъ некаяніе людей еще горше наказаніе и полное опѹстѣніе земли, настане.

Таже предъ очами держѣмъ, что казавъ Господь нашь І. Христосъ вылѣченномѹ разслабленномѹ: „Иди и больше не согрѣшай, да не горше ти что бѹдетъ“.

Ибо если не покаются люде, коло 1945. года еще больше горе настане, якъ то Господь Богъ черезъ Прєч. Д. Марію намъ заявивъ, на томъ избранномъ мѣстѣ, где отъ того часѹ множество чѹдесъ совершилося и свѣтославнѣ отпѹсты отправляются.

Десять непорядкôвъ.

Св. Кипріянъ вычисляє десять непорядковъ, про котріи много зла дѣеся на свѣтѣ:

1. Старець безъ религіи;
2. Молодецъ безъ послѹшности;
3. Богачъ, што не дає милостынѣ;
4. Невѣста безъ скромности;
5. Газда и майстеръ безъ ревности;
6. Христіянинъ, што ся радъ процесѹє;
7. Ѹбогій, што є гордый;
8. Король, што не любитъ справедливости;
9. Народъ безъ добрыхъ обычаевъ;
10. Село и мѣсто безъ доброго начальника.

КОЛЯДКА.

На рождество Іисѹса Христа.
Писавъ: Іоаннъ Сможанскій ѹчитель въ Андрашовцяхъ.

I.

Народився намъ Спаситель
Неба и земли владѣтель
Народився изъ Дѣвы
Пречистоѣ Маріи
Въ Виѳлеемѣ.

II.

Мѣсто рождества пѹстыня
Въ ясляхъ лежить дытина
Междѹ быдлятами
Тамо пеленами
Повиваема.

ГРАЖДАНСКОЕ ЧТЕНІЕ.

Князъ Лаборецъ.

Историческа повѣсть изъ IX. вѣка.

I.

Фу! — якъ поганѣ часы были тѣ, въ котрыхъ выписуеме повѣстку сію. Люди громадами, цѣлѣ народы покидали свою колыбель и глядали лучшой на чужинѣ. Мабуть видѣли вы, мои ласкавѣ читатели, якъ то циганска семья, коли наскучитъ собѣ въ одномъ селѣ, переносится въ другое: вотъ, на переду ступае поважна голова родины, старый циганъ, и тащитъ пару молотковъ, дуфадло и дѣравый котелъ; за нимъ шановна его жена съ полъ — туцетомъ многонадѣйныхъ потомковъ Фараона на плечахъ; отъ, изъ плахты лише чорни кудлати головки видно. — кругомъ мамы подскакуютъ собѣ зо четырехъ хлопчиковъ, такъ лише по — легку якъ то бывало Адамъ у раѣ, кождый изъ нихъ несе то горнецъ, то миску, то скрипку, смыкъ и инѣ орудки газдовства; ажъ наконецъ походъ заключае псикъ и малое порося.

Знаю, подумае собѣ неодинъ изъ читателей: „а вотъ, где онъ насъ хоче повести, просто подъ циганскій шаторъ, брр!" — Нѣтъ, борони Боже, я поведу у княжій дровъ: бо знайте, мали и мы Подкарпатскіи своихъ колись то князей.

А же первенство давъ циганской родинѣ, то лише хотѣвъ ваше воображеніе перенести въ далеку минувшость, въ тѣ времена, коли отбывалося такъ славное въ исторіи

переходженіе народовъ, отъ четвертого майже до девятого столѣтія; бо видите, сесе погребло нашу самостоятельность.

Не совсѣмъ такъ мирно, якъ горѣпаведена, и не такъ малочисленно, якъ циганска семья, ходило то ся: по тысящами, а съ мечемъ.

*

895. годъ писали по Христѣ, коли я прошу своихъ читателей, чтобъ сопровождали мене у Ужъ-городскій замокъ князя Лаборца.

Земля, на котрой мы теперь живеме и боремеся за свои права и народность, называласъ въ тое время ще Панонія бо была вольна. Обыватель горделиво показовавъ и казавъ на своего со-обывателя Панъ-онъ-и-я, всѣ мы панове! Нашими руськими предками володѣвъ старенькій Лаборецъ, по крутый Вагъ дававъ Словенамъ розказы великій Святополкъ. Межи Вагомъ, Дунаемъ и Тисою повелѣвавъ Болгарамъ Золанъ; отъ Мароша и Тисы также Болгарамъ Гладъ. А Богъ знае, колько еще дробныхъ володарей было на нашой земли. Всѣ они называлисъ Панами, а свою болату землю Панонія. — Все минулося! — прійшли Гунны-Маджаре. Та стали ей прозывати Гуннія, а потомъ Венгрія.

Но сближѣмся къ нашому старинному Ужъ-городу. Городъ стоитъ будьто предпотопный великанъ на круглой скалистой горѣ, а поподъ него котитъ свои грубѣ волны шумный Ужъ, та реве мовъ малый океаникъ. Изъ коминовъ города выносится въ гору густый дымъ.

Вечеръ есть, — оболоки плывутъ въ свѣтлой зарѣ. А внутръ по дворѣ шумъ и крикъ, по всѣмъ кутамъ та сторонамъ лише трѣскъ и бряцанье оружій даеся чути, а на лицѣ каждого сумъ и непокой. Во второмъ заборѣ города на обширной площади горитъ великанскій огенъ: поломѣнь досягае синихъ облакъ, та розливае свой тусклый блескъ по мохомъ заросчутыхъ стѣнахъ замка. На огни печеся быкъ; два бородатѣ рыцарѣ обертаютъ его на долгомъ рожнѣ а якъ вдаритъ имъ объ носъ вкусна печеня, тогда мимовольно збѣгне слинка на языкъ. Задубѣлѣ бородачи розложилися около огня, поподпирали сѣдѣ головы локтями, и загрѣваютъ свои скостенѣлѣ члены при огни, — бо знай, то время уже гдесь ажь около св. Дмитрія, та осень.

Въ сю пору выступае одинъ трубачъ на забрало, и трубитъ на три перестанки: „Гей журати, крайники и всѣ полковники! спѣшѣтъ, князь зове на раду!“

И на данный розказъ князя сыплеся въ замокъ череда журатовъ крайниковъ и хоробрыхъ полковниковъ, якъ пчелы изъ улія, — а у дверяхъ радного терема стоитъ уже прекрасна Вѣра, дочь князя и пріймае журатовъ, та частуе ихъ хлѣбомъ-солью.

Всѣ кланяются низенько доньцѣ, и цѣлують ей щедру руку.

Дверѣ отчинилися, раддѣ вступили и заняли мѣстця свои. О часинку надойшовъ и Лаборецъ съ дворнею, и усѣвъ на свой тронъ.

Князь поднявъ рѣчь:

— „Журати, крайники, и полководцѣ! князь вамъ говорить до васъ! Знамо вамъ, ожъ Половцѣ*) передъ дверьми. Вы чули уже, что то дикарѣ изъ широкихъ полей азійскихъ, немогучи противостати Монголамъ, накидуются теперь на нашъ край. Приближаются уже къ границамъ, несутъ мечъ и цѣпи. Что вамъ любится: выбирайте!“

На слова тѣ князя вставъ Драгутинъ журатъ, найстаршій вѣкомъ и промовивъ тако:

— „Великій княже! годѣ намъ избрати мечъ, мы силою и числомъ слабѣ; завяжѣмъ съ ними союзъ: замѣсть ярма, буде миръ.“

— „Ніяко же миръ, буде рабство!“ — озвався Славолюбъ: „безкорыстный та стыдный есть миръ намъ христіанамъ съ поганиномъ. Буди такъ, сподружимся союзомъ, тогда поведе насъ Альмусъ на нашу братію христіанску, будеме проливати родну кровь славянску на корысть Половцевъ, а на погибель намъ самымъ. Половцѣ не сами идутъ, но иде съ ними множество Руссовъ. Война, война!“

— „Власнѣ по-задъ-того, ожъ и Руссы суть съ ними; пристойно-ли буде намъ о бокъ Половцевъ руску славянску кровь проливати?!“

— „Руссы пристанутъ до насъ, подкрѣпимеся та помножимеся, и Половцевъ побѣдиме!“ отразивъ Славолюбъ.

— „Побѣдиме,“ — сказавъ Драгутинъ съ негодованіемъ. „Побѣдиме, такъ якъ побѣдивъ Олегъ Кіевскій!“

*) Половцями называли въ тое время на Руси Мадяровъ. Самъ Несторъ сіе прозваніе употреблявъ.

Славолюбъ умовкъ на хвильку; радцѣ понурили головы и задумалися глубоко.

Поднявъ рѣчь хартовливый Властичъ:

„Нурь та пекъ поганину! Подумайте собѣ: на кожанныхъ надутыхъ мѣхахъ переплыли Днѣперъ, стерлися съ Олегомъ, злупили Кіевъ, а теперька нападаютъ насъ: то богъ-ме не люде, а звѣрѣ. Половець до коня приросъ, ѣсть сырое мясо, пье кобылье молоко и кровь изъ власного локтя, та кланяеся якомусь-тамъ Гадуру. Ой погане, погане! смуткомъ бысь ся опоясавъ, недолею бысь ся пріодѣвъ, несчастья бысь собѣ постеливъ, та бѣдою ся прикрывъ.“

Всѣ розсмѣялися зъ такъ выцифрованой лайки легкомыселного Властича, котрому едно было ци на радѣ, ци у гостинника.

Снову молчаніе.

„Ну, та чтоже?“ — перервавъ молчаніе старенькій князь.

— „Война!“ скричавъ Славолюбъ.

— „Война, война!“ загомонѣло, нѣсколько голосовъ еще, стало быти несмѣло.

— „Покой та союзъ!“ отразивъ поважно Драгутинъ, что потвердило и нѣсколько голосовъ изъ ради.

— „Но больша часть молчитъ; рѣшайте о судьбѣ своей, — я уже старый и клонюсь до гробу“, — говоривъ Лаборецъ, и стеръ слезу зъ лиця.

„Завтра, завтра“ кричала молчаща сторона.

И рада розойшлася.

II.

Еще того дня надъ вечеромъ Мадяре перекрочили границю, и Верецкою тѣсниною зсыпалисъ на Мукачевски ровнины. Не нашли жадного отпору; селяне обоюдно приглядались азіятскому каравану, котрый по домыслу письменныхъ мавъ состояти изъ сорокъ-тысячь семействъ. Альмусъ вдаривъ свой шаторъ на горѣ теперь называемой Чернецкой, ажрецъ Гадура розложився на томъ мѣстѣ, где теперь стоитъ городъ. Рано, коли восходящее солнце розлило свои багрянѣ лучи, Альмусъ вождъ вышовъ изъ шатра, ставъ осмотрѣвати розстеляющуся предъ нимъ ровнину; смотритъ, и видитъ: Изъ круглой горы, якъ яйце, стоящей будьто великанска копа сѣна на широкомъ поли, выносится густый туманъ дыма горѣ къ небесамъ.

Альмусъ замѣшався, думавъ бо, ожь то Панонійскихъ войскъ огень запаленый по-тому, же непріятель уже за порогомъ. Борзо пославъ двохъ конниковъ вызнати дѣло, котрѣ вернувшися казали: „Жрецъ за счастливое прибытіе жертву палитъ Гадуру, упитанного бѣлого коня“. Альмусъ увидѣвши гору, дуже собѣ ту полюбивъ; просивъ жреца, чтобъ замѣнявъ съ нимъ гору за ону, на котрой шаторъ его стоитъ; жрецъ оттяговався, ажь на конець приставъ получивши въ додатокъ красного бѣлого коня. И такъ Альмусъ вступивши во владѣніе горы, доразъ перенесъ свой шаторъ, а положивъ основаніе замка.

За сорокъ дней отпочивали тутъ Мадяре, и въ будовли города значно поступили. Горесна была то праця: воду, камѣня, дерево и прочѣ запасы на раменахъ требало тащити на высоку скалу съ великимъ трудомъ; и отъ того-то труду, по ихъ языку „munka“ робота, трудъ, нарекли мѣсто то Munkács. А рускѣ ихъ союзники отъ великой муки: Мукачево.

Въ Ужгородѣ, только на четыри милѣ отстоящемъ, все еще недоумѣніе, та нерѣшимость владѣе; нѣтъ согласія въ радѣ журатовъ, князь уже старенькій, дармо выжидае помочи отъ сосѣдовъ, а дни минаютъ.

Альмусъ пославъ до него посла, одного молодого Русина до руского князя, абы ся пôддавъ и съ нимъ союзився.

III.

Красно тече собѣ рѣка Свѣржава своимъ корытомъ, та качае свои волны гень-тамъ гдесь ажь у чужій край. Ночь поздна и холодна; свѣжѣ небеснѣ своды простыли; яркій поясъ млечного пути простираеся по-надъ Ужгородскѣ ровнины, будьто искрава завѣса, та освѣчае своимъ блескомъ узенькій пѣшникъ, протягаючійся берегомъ рѣки.

Зъ дали видно якоесь человѣчое подобіе скорымъ крокомъ приближающоеся, все ближе а ближе, ажь наконецъ цѣкавое око видитъ стару женщину.

Баба и не остановляеся отдыхнути, и назадъ не зиркне, ци не гонитъ ей яка русалка, но жваво мѣряе сухими босыми стопамы узкій пѣшникъ; все больше изчезае изъ ока, ажь наконецъ пропадае гдесь тамъ подъ Ужгородскими окопами.

— „Кто тамъ?“

„Я, — отвори браму.“

— „Кто я, ачей Половецъ?“

„Не дурися Юрію, отвиряй скорше, бо замерзну; то я Настя.“

— „Та ци дѣдько тя носитъ по ночи, не даешь людемъ спати, ставъ негодовати Юрій-вратникъ устремивши ключь у замокъ желѣзныхъ воротъ, и обернувши нимъ два разы, что ажь крикло.“

— „Что же хочешь?“

— „До княгини иду; а тобѣ что до того? ты вратникъ, лизаймиска; а я собѣ неврокомъ познаемкиня съ княгинею“, стала собѣ покепковати наша баба, котру видѣлисме такъ швидко бѣжащу узкою стежкою; и о хвильку была уже у спальни княжой доньки.

Годѣ не побалакати о ней больше.

Настя, за благосклоннѣйшѣ часы, коли на мѣстѣ пораныхъ вже бороздами лицяхъ, еще калины цвѣли, была служанкою у замку; мала довѣренность у княгини Дарины, пѣстовала маленьку Вѣру, и наслаждалась найбольшимъ поваженіемъ у прочей дворни. Часы змѣнилися: Дарина померла, на Настью стала дворня нарывати, и ю прогнали. Но про тое она не передалась розпуцѣ: закупила малый домокъ надъ Свѣржевою отъ рыбаковъ, та стала газдовати по своему; за якійсь часъ ожидала что-день жениховъ но коли сіи не являлися, Настья потупила свѣтъ и всѣ его суеты, та лишила косу-сивѣти. Жила самотно, и про тое стали ю називати знахоркою-ворожкою. До замку часто ходила навидѣти княжну доньку, та и то не съ порожными руками, бо бывало разъ молодого пструга, инъ-коли ягоды, грибики и иный женскѣ лакотки приношала; навѣть пригодилося и то въ погодное время, же и сама Вѣра причвалила на човнѣ до еѣ скромной хатинки на прогульку; а въ такій часъ Настья все отповѣла за себе, угостила Вѣру по княжески: на сколько бажаня тогдашнихъ госпожъ не были еще такъ утончены.

Якъ Настья вступила у спальню, Вѣра готовилась уже до постели, пріяла стару по людски, и завела межь собою тайный совѣтъ, котрый державъ майже полъ часа. Тогда Настья вернула въ своя-си.

Полъ-ночь уже недалеко была: мѣсяць такъ красненько свѣтивъ, что ажь мило было позерати; огонь на площади

згорѣвъ; варта зъѣвши вола и выпивши бочку вина, храпѣла на все горло.

Не минуло и чверть часа по отъѣзду Настьи, якъ скоро зъявився якійсь молодецъ на площади замка, весь узброенъ: лице закрыте шоломомъ, на грудяхъ желѣзный наперсникъ, а у боку проста сабля. Конюшій вывевъ ему коня изъ стайни, а молодецъ сѣвъ на него, тай погнавъ буй-туромъ. Вратникъ скоро отчинивъ желѣзнѣ ворота и пустивъ рыцаря на чотыре вѣтры.

О хвильку видиме уже его передъ хатинкою Настьи, котра учувши конскій топотъ борзо выбѣгла зъ хижи, и во знакъ молчанія положила палецъ на уста. Рыцарь порозумѣвъ тое, и не прорекъ и слова. Настья увязала коня у стайню, а рыцаря завела до сѣней, отси же драбиною на повалу.

IV.

Неодолга изъ оконъ Настиной хатки отбивалася заря внутреннего свѣтла, бо то Настья розложила огня у печи, та приставила мясо идь огню, котрое правѣ что принесла изъ мѣста. Вѣроятно ожидала гостей.

Мясо варилося, а Настья пряла кужель, тай часомъ-часомъ поникнула на оконокъ.

По хвильцѣ ктось застучавъ подъ дверьми: они отчинилися и вкрочивъ Славолюбъ.

„Та лише сама есь?“

— „Лише“, — отповѣла Настья.

„Чудуюсь, бо полночь уже минула“.

— „Минула, правда, но знакъ еще не даный“.

„Правду кажешь, бабо! Видишь, я о томъ цѣлкомъ забывъ.“

Се сказавши выйшовъ онъ на дворъ, тай задувъ у голосну сопѣлку, котрой врескливый свистъ прошибнувъ всю окрестность. На что вскорѣ на одномъ изъ поблизкихъ холмовъ розліявся огненный блескъ смольной вѣхи, запаленой приверженцями Настиного гостя. То бывъ знакъ.

„Настьо! якъ я буду княземъ въ Ужгородѣ, а Вѣра моею княгинею, то ты будешь ключницею у городѣ“, заговоривъ повернушійся зъ подворья Славолюбъ, погладивши бабу по-подъ бороду.

— „Дякую паноньку!“ отвѣтила баба вергши на него подозрѣнный взоръ. „Только ци схоче Вѣра быти княгинею твоею?“

„Завтра бабо, конечно розвяжеся узелъ.“

На дворѣ задуднѣло, прибыли ожиданнѣ гости.

Славолюбъ вышовъ на дворъ, привитався съ прибывшими гостьми, и запросивъ ихъ у-дну. Ихъ было трехъ, одинъ панъ а два слуги; всѣ же изъ табору Мадяровъ. Начальникъ роздавъ имъ розсказы чудовнымъ незрозумѣлымъ языкомъ, приказалъ имъ чуйными быти на вартѣ, и вступивъ въ хижину.

„Помагай-Богъ вамъ!“

— „Дай Боже здоровля! витайте паноньку“, — выректа съ немалымъ удивленіемъ Настья, чуючи Половця по руски говорящого.

„Не чудуйся бабо, же чуешь рыцаря по руски говорящого, бо онъ Русинъ якъ и мы“, — сказавъ Славолюбъ до затрусившойся Настьи.

— „Э, та якъ?...“ заговорила несмѣло баба.

„Та такъ, нене моя! же я отъ головы до пядъ Русинъ, тамъ зъ далека, зъ Украины, зъ широкой руской земли, где Днѣпро буйный тече. Ци чула ты даколи про Кіевъ?

— „Нѣтъ, нигда паноньку“.

„А якъ бы нѣтъ? ты мала чути, же наши крайники купчили съ Кіевлянами, та и съ Новгородомъ, коли тамъ еще покойнѣйше было“, отразивъ ей Славолюбъ.

— „Та якже вы паноньку пришли сюды?“

„Ну та подружилисмеся съ Мадярами, або по вашому: съ Половцями, бо насъ есть много; — отповѣвъ Украинецъ.

— „Э, та ци не лѣпше было дома? ма-быти ваши мамки не прій шли съ вами?“

„Ой прійшли; бо видишь нене, васъ мы любиме: вы христіяне вашъ князь христьянинъ, а у насъ еще не роспространилося повсюды христіянство. Самъ Олегъ ще поганинъ.“

— „Досыть Настьо, не будь такъ цѣкава. Бабы не мусятъ все знати“, — оттявъ ей Славолюбъ: „Доглядуй лише казана, ци уварено уже мясо?

Настья покивнула головою и приступила къ горцю. Мясо уже уварене было; выклала го на блюдо, и поставила на столъ предъ рыцаревъ.

А рыцарѣ смачно собѣ вечеряли, посилкуючися взаимо изъ полного виномъ збана. Куры запѣли на Настиной стрѣсѣ, и наши рыцарѣ повставали отъ стола.

— „Нуже бабо, отвори комору, бо мы маеме съ собою бесѣду; а сама положися спати, бо ты сарака стара, а мы молодѣ, та ще побалакаеме якъ то молодымъ людямъ и годится;“ — сказавъ Славолюбъ погласкуючи Настью, межи тымъ всунувши ей у жменю золотого гроша.

Настья отсунула дверѣ, и рыцарѣ вступили; сама-же засунула огень у печь и побѣгла до сѣней, отси же на повалу.

У самомъ рогу была затычка, закрываюча дѣру, чрезъ котру Настья выпускала дымъ. Она подняла ю, и призвала скрывающогося на подѣ рыцаря. Дѣра была досыть велика, такъ, же можъ было перезрѣти всю комору, а тымъ больще чути, что тамъ говорилося. Баба и рыцарь легли ниць, положили головы на дѣру, и стали слухати.

Славолюбъ и мадярскій рыцарь держали тайный совѣтъ. Они говорили по руськи, бо Славолюбъ не понимавъ мадярской рѣчи; а наши подслухачи все чули.

Настья, яко искусна баба, коли видѣла, же уже докончуеся совѣтъ, борзо збѣгла до своей комнатки, и легши на постель зачала голосно храпѣти.

— „О, якъ солодко спитъ наша люба бабуся, бодай ей у царствѣ небесномъ вѣковати!“ мовивъ Славолюбъ, потрясуючи нею, чтобъ пробудилася.

— „Бывай же здорова наша газдыне! а мы брате, завтра вечеръ снову увидимеся.“

—„Прійду“, отповѣвъ Украинецъ.

V.

Якъ солнце взойшло, собравъ Лаборецъ раду крайниковъ и журатовъ. Засѣданіе было шумное, борьба мнѣній горяча: одни хотѣли союза, а другѣ опиралися та совѣтовали, взяти оружіе противо кочующихъ дикаревъ. Къ общему несчастью Лаборецъ нерѣшимостью, та такъ скажеме неможностью, больше шкодивъ, чѣмъ рада своимъ несогласіемъ. Въ такомъ положеніи требало мужа, котрый бы въ сознаніи власти и поваги княжеской бывъ въ состояніи взволнованымъ умамъ дати направленіе, соотвѣтующое благорозумію и обстоятельствамъ.

Слово старого Драгутина не стояло ничого; дармо робивъ онъ всякѣ уваги, дармо протестовавъ, розгорячена толпа перекричала го; и стало на томъ, чтобы брати за оружіе.

„Добрѣ, соглашуся", отповѣвъ князь. „Но кто буде теперь вождемъ?"

— „Славолюбъ, Славолюбъ", кричала рада одноголосно.

„Я сопротивляюся; если уже мае быти война, добрѣ, — я якъ самъ, долженъ повиноватися общой жадости; но на то снову не пристаю, обы Славолюбъ бывъ вождемъ, най буде кто инный."

— „Нѣтъ, нѣтъ только Славоюбъ!" —

„Пристаешь-ли на тое рыцарю?" запросивъ князь.

— „Я со всею готовостью беру на себе должность наложену ми отчиною", отрекъ Славолюбъ: „только желавъ бымь, чтобъ въ надгороду предпринимаемого подвига, къ возбужденію большой ревности, выполнилось мое давное уже бажаніе, Вашому княжеству извѣстное."

„Ото иде о руку моей дочери Вѣры?"

— „Такъ есть."

— „Если она пристане, то я не противляюся.

— — — — — — — — — — — — — — — — —

„Але я противляюся! Менѣ не статись супругою измѣнника!"

Всѣ постовпѣли, чуючи такъ поражаючу отповѣдь. Вся рада обернула очи къ бочнымъ дверямъ, зъ-отки выходила княжа дочь, росспламененна мовъ втора Діанна, ведучи за руку стару Настью. Она стала на серединѣ радной комнаты между отцемъ-княземъ и журатами, а Настья лишилася у дверей.

Славолюбъ потупивъ очи до земли.

„Благородна Рада! — я дочь княжа выступаю противо Славолюба яко обвинителька. Онъ запродавъ отчину! Такъ, запродавъ; я сама чула на власнѣ уха. И прошу сейчасъ возложити на него, вмѣсто брачного вѣнца, пута!" говорила росспламененна Вѣра.

— „Доказательства, доказательства!" кричала рада.

— „Тутъ есть Настья; она свѣдокъ", отвѣтила съ погордою княжа дочь.

„Настьо, горови!" велѣвъ князь.

И Настья стала говорити слѣдующее:

„Вчера передъ западомъ слонця пришовъ до моей скромной хатинки Славолюбъ, и всунувши менѣ у жменю двадцять сребряниковъ жадавъ присяги, же я чтобудь случится у моей хатѣ сего вечера, на вѣки замолчу. Я не хотѣла присягати, и лише слово чести дала, же буду молчати. Тогда онъ сповѣвъ, же хоче звидѣтися съ якимсь чужимъ чоловѣкомъ у моей хижѣ. Я пристала, и онъ отойшовъ; а на отходѣ казавъ, чтобъ для него и незнакомого гостя добру вечерю зготовиламъ. Якъ смеркалося, я вышла начеряти воды у рѣку, абы заставити мясо на вечерю; но вразъ обачила я якихъ-то чужихъ узброеныхъ людей, тамъ по-подъ гаемъ тулющися. Доразъ дотеропаламся, что то Половцѣ, и же мой гость сего вечера вѣроятно-Половець буде. Такъ я покинувши ватру, горнецъ и мясо, борзо бѣгла до Ужгорода до молодой княгини, оповѣсти ей все. О дальшомъ розкаже вамъ сама дочь князя.“

— „Говори княгине!“ загремѣла рада.

— „Якъ Настья менѣ се сповѣла“, подняла голосъ Вѣра: „тогда я переодѣвшись въ рыцаря, сѣла на коня, бо то была уже близъ полночь, тай нуже до Настьи зобачити-гостя.“

Князь съ негодованіемъ покивнувъ головою, и позрѣвъ сурово на Вѣру. Она свои спустила очицѣ, котрѣ палали огнемъ и въ хвилю ободрившись, продолжала:

„Настья мене вывела на повалу, зъ-отки далась менѣ способность подслухати тайный загоровъ“......

— „Чуйме!“ кричали жураты.

— „Честна рада дозволитъ менѣ уклонитись мало отъ предмету, обы больше пояснити себе. Славолюбъ больше разы предкладавъ менѣ свои просьбы, абы я, княжа дочь, была его супругою. Я бы ему того не отказала, еслибъ не увѣрилась о его поганыхъ норовахъ и лукавствѣ уже предъ симъ. Онъ завзявся, и стався докучливымъ, а я непоколебимою. Такъ бывало одного разу, что говоривъ о мести! Я на се дуже добрѣ тямлю.“

— „Говори княгине! что говоривъ измѣнникъ Половцеви!“

— „Пойди сюда Настьо, и кажи, что говоривъ Славолюбъ твоему гостю“, рекла Вѣра повелительнымъ голосомъ.

— „Славолюбъ казавъ, вотъ такъ!“ подняла рѣчь Настья: „Завтра покушусь еще разъ, и если князь или дочь его погордитъ мною, тогда откажу тобѣ, или самъ прійду обвѣстити

тя рыцярю, абы есте смѣло напали на Ужгородь. Тай погибне князь, дочь его и Ужгородъ! Вы побѣдители, и Ужгородъ подъ ногами вашими. Но насамперед старайтеся Драгутина вытерти изъ числа живыхъ, за нимъ Лаборця и дочерь его, котрѣ не хотятъ покоритися вашому великодушію. И тогда я во имени покоренного народа сложу вамъ свою союзническу присягу, полобзаю ноги Альмуса, и вы мене вызовете княземъ Ужорода.“

— „Есть-ли то истина?“ вопросивъ князь.

— „Есть!“ отповѣла Вѣра.

— „Возложѣтъ на него оковы, и затворѣтъ до общей вязницѣ!“ бывъ строгій указъ мягкого князя.

VI.

Вечеръ, — тьма. Въ дали по вершинамъ холмовъ палаютъ мадярскѣ огни. Славолюбъ у вязници; жураты недармо негодуютъ, сумуютъ, та предвѣщаютъ лихо. Князь склонивъ голову та думае...... Вѣра переодѣвае ся въ рыцяря, сѣдае на вороного, та нуже до Настьи.

Темниця, въ котрой сидѣвъ Славолюбъ, была тѣсна, темна дѣра и оденъ решетками вооруженый оболокъ. На рукахъ и ногахъ ланцы, желѣзнѣ дверѣ... огромнѣ замки... Нѣтъ спасенія! а ту высокопарнѣ мысли, славолюбіе!

Вмѣсто княжого скипера... оковы! О! видить синее небо, видитъ сквозь тухлѣ скла маленького оконця, якъ пернатѣ пѣвцѣ швидко мигаютъ мимо него... вѣтеръ шумитъ собѣ свободно... а онъ, онъ у оковахъ и вязницѣ!

— — — — — — — — — — — — — — — —

„Спаси Богъ Настьо!“

— „Иой! Боженьку мой, та то моя дорога княгиня Вѣра!“ воскликнула Настья съ удивленіемъ; но весьма нерозумно.

— „Вѣра?... княжа донька?... котру такъ часто прославляли, чувъ емь. Не есть-ли то обманъ? або зрада?“ озвався за столомъ сидящій Украинецъ, ожидающій Славолюба, вмѣсто котрого прибыла сама княжа дочь. Онъ изумився немало; онъ ждавъ своего приклонника, а тутъ зъявилася княгиня, и то въ мужской одежи, что то такового?

— „Настьо! ты мене запродала! Ты нерозсудна старуха!“ стала тяжобити Вѣра. И вергла шеломъ на лавку. Долгѣ жолтѣ кучери розсыпалися по плечамъ; зметала все одѣяніе,

наперсникъ, зброю да все, что не было полу ей власного. И предъ Украинцемъ стала дѣва во всей нѣжной красотѣ...

Онъ остовпѣвъ, и придивлявся долго на ей уроду.

„Ты гостю нашой отчины, знаешь по руски?“

— „Знаю.“ отповѣвъ чужинецъ.

— „Ты ждавъ Славолюба?“

— „Его.“

— „Онъ не прійшовъ, и не прійде; бо онъ измѣнникъ, онъ у темницѣ.“

— „Якъ то може быти?“ задивовався онъ.

— „Та такъ, же онъ настойчиво совѣтовавъ миръ, а самъ тайкомъ въ погибель отчины заговоръ державъ съ ворогомъ.“

— „Нѣтъ княгине, я не ворогъ; я посолъ Альмуса.“

— „Онъ требовавъ моей руки, бажавъ княжеского вѣнца... обсягъ оковы. Самъ непотрѣбный, ничтожный, но тѣмъ больше возносливый. Простымъ путемъ не удавалось, уживъ лукавства: на радѣ совѣтовавъ войну, а передъ тобою нашу неприклонность къ союзу.“

Послышався топотъ: зо всѣхъ сторонъ стали сыпатись мадярскѣ конники. Тугутомъ вождъ съ огромнымъ войскомъ приближався ко хатѣ. Вѣра перервала свою рѣчь.

Бывъ то вчера еще выготованный походъ на Ужгородъ Алмусъ отягощенъ бременемъ лѣтъ остався на задѣ.

Вѣра быстротою молніи выбѣгла изъ хаты, сѣла на коня и изчезла прямо къ Ужгороду...

VII.

Утромъ, коли солнце стало высуватися зъ позаду высокихъ хребтовъ отвѣчного Карпата, Ужгородъ зо всѣхъ сторонъ обступленъ бывъ уже кочующими гостьми... Половцѣ добивалися крѣпостныхъ муровъ, ставляли вежи зъ дерева, ломали стѣны огромными желѣзными баранами, и вергались на окопы... Но изъ верху встрѣчали ненадѣйный отпоръ, споенъ съ отчаянною лютостью. Стрѣлы сыпались дождемъ... Въ церквахъ заедно голосили звоны тупымъ унылымъ вопляемъ; Архіерей клячавъ у подножія престола, дряхлѣ трясущѣся руки подносивъ горѣ къ небесамъ, просячи о всевышнюю помочь... Въ церкви и живого духа кромѣ него, онъ самъ на себе лишенъ; не окружае его свѣтла свита причета церковного... Той теперь на валахъ бросае тяжкѣ скалы на

непріятеля. А звоны заводятъ такъ жалостно, что ажь сердце краеся! И не напрасно, весь бо Ужгородъ якъ-стой на ногахъ, на окопахъ. Дѣти, женщины таскаютъ камени, приносятъ кипятокъ, та сыплютъ на головы наѣздниковъ. Но все таки неудачливо! Годѣ сдѣлати что противо толикому числу...

На окопахъ отъ востока показуются уже пристриженѣ половецкѣ чубы... Руськѣ львы вергаются на нихъ, и стремголовъ друляютъ ихъ назадъ у глубину...

„Что?" кричитъ розъюшена толпа, — „мы падаеме, а Славолюбъ покойно себѣ лежитъ у холодку? За нимъ!"

И толпа погналася къ вязницѣ. Схватили Славолюба нѣсколько роспаленыхъ воиновъ, тай выволекли на площадь; маса черни съ жаромъ кинулася на него, желая живцемъ роздерти его. Но воины возбранили, они судили ему лютѣйшей кончини: привлекли его къ окопамъ, тай струтили у позѣваючу глубину...

Но тогда маляре роемъ сыпалися у городъ... Вѣра опустила долу мечъ, стала столпомъ, тай склонила голову на груди стоявшого при ней старика отца.

— „Спасайтеся!" кричали крайники.

— „Спасайтеся, кажу и я", озвався зъ-заду онъ Половецъ, извѣстный намъ уже Украинецъ. „Приведѣтъ коней", продолжавъ онъ посередъ общого замѣшательства. Привели чѣмъ скорше, но только два, больше не было часу. На одного сѣвъ Украинецъ и княжа донька, а на другого высадили старого князя, отчинилися сѣвернѣ ворота, тай наши бѣглецы мигли ними швидкостію блискавицѣ.

„Куды?" запросивъ Украинецъ Вѣру по хвили, но уже за Ужгородомъ, держа за поводы коня, на котромъ сидѣвъ старикъ князь.

— „Просто къ Землинскому замку, тамъ на сѣверъ!", отрекла ему Вѣра.

Между тѣмъ лукавый Славолюбъ, котрого хотя струтили зъ валовъ, но однакожь не убили, бо упавъ на ноги, замѣтивъ теперь бѣгство князя съ донькою, подмовивъ Половцевъ, тай нужь на взагонъ за ними.

Вѣра припадково обернулася на задъ, и съ перепудомъ скричала: „Ахъ насъ преслѣдуютъ! конецъ намъ!"

Лаборецъ услышавши тое, звинувся, и упавъ подъ ноги коня. Мадяре уже за пятами... Лаборецъ зловленый, но Вѣра изчезла!

VIII.

Надъ крутыми струями рѣки Свѣржавы великанска толпа народу мадярского! Побѣдоноснѣ голосы розносятся по горамъ и дубровамъ; всюды прославляеся имя Гадура... Тамъ стоитъ и измѣнникъ Славолюбъ. Но онъ теперь уже не Славолюбъ, а Губа: губою своею онъ згубивъ родъ свой, славянское свое племя!... Другого дня злявъ и онъ кровь изъ локтя, яко обѣтъ вѣрности Арпаду сыну Альмуса, преемнику тогоже!...

А что Лаборецъ?

Лаборецъ повѣшенъ на верьбѣ, вѣситъ трупомъ надъ волнами Свѣржавы. Хищнѣ вороны лѣтаютъ по-надъ его головою, та клюваютъ ему у мертвый лобъ... Мадярска толпа суваеся къ Тарцалу, та лишае по себѣ сумъ и опустошеніе!

Конецъ Ужгороду и княжеству рускому: все пропало!

На третій день прибыла Вѣра съ Украинцемъ и колько крайниками, отдати послѣдню почесть послѣднему князю Ужгородскому. Похоронили его на томъ-же мѣстѣ надъ Свѣржавою, и нарекли несчатну рѣку Свѣржаву: Лаборцею.

Вѣра послѣ совокупилася бракомъ съ изряднымъ Украинцемъ жили лѣта свои спокойно въ одномъ уединенномъ домику у подножіи высокихъ Карпатъ, догодовалися здоровыхъ дѣточокъ, та и въ глубокой старости переселилися къ отцамъ своимъ.

А въ Ужгородскомъ замку молодѣ лѣторосли Подкарпатской Руси, питомци священнического чина, при конци девятьнадцятого столѣтія, труждаются, якби поднести руську народность на подъ-Карпатѣ.

Марія-Повчъ, 10. Марта 1863.

Анатолій Кралицкій.

ГИМНЪ ПОДКАРПАТСКИХЪ РУСИНОВЪ.

Подкарпатскіи Русины
Оставьте глубокій сонъ!
Народный голосъ зове васъ
Не забудьте о своихъ.

Нашъ народъ любимый
Най жіе свободный,
Отъ него да отдалится
Непріятелей буря.

Да согрѣе справедливость
Ужъ и руськое племя.
Желаніе руськихъ вождь:
„Руській най жіе народъ!

Просимъ Бога вышняго,
Да поддержитъ руського
И дастъ вѣка лучшого.

Духновичъ.

Я РУСИНЪ БЫВЪ.

Я Русинъ бывъ, есмь и буду,
Я родився Русиномъ,
Честный мой родъ не забуду,
Останусь его сыномъ.

Русинъ бывъ мой отецъ, мати,
Руськая вся родина.
Русины сестра и братя
И широка дружина.

Я свѣтъ узрѣвъ подъ Бескидомъ
Первый воздухъ руській ссавъ,
Я кормився руськимъ хлѣбомъ,
Русинъ мене колысавъ.

Якъ первый разъ отворивъ ротъ
Руськое слово прорекъ,
На азбуки первый мой потъ
Съ молодого чела текъ.

Руськимъ потомъ я питанъ бывъ
Руськимъ иду росходомъ
Въ широкій свѣтъ, но не забывъ
Со своимъ знатись родомъ.

Великій роде мой и давный
Міру есть современный
Духомъ и силою славный
Всѣмъ народамъ пріемный.

Про тебѣ о роде мой —
Кленуся живымъ Богомъ!
За премногу любовь твою
Повинуюся долгомъ.

Духновичъ.

Конституція Ч.-слов. Республики.

Первымъ дѣломъ парламента республики было: положити основнѣ законы о конституціи. Конституціоннѣ законы относятся къ положенію о выборахъ въ Народное Собраніе, къ окружнымъ жупнымъ и уѣзднимъ представительствамъ, конституціонному статуту, реформѣ администраціи учрежденіемъ округовъ (жупъ) и уѣздовъ и къ языковому закону.

Народное Собраніе (парламентъ) есть двухпалатное, состоится изъ палаты депутатовъ и сената. Палата депутатовъ состоитъ изъ 300 членовъ, избираемыхъ всеобщимъ, прямымъ, ровнымъ и тайнымъ голосованіемъ мужчинъ и женщинъ, достигшихъ 21-лѣтного возраста, съ пропорціональнымъ представительствомъ меньшинствъ. Избранъ въ депутаты може быти всякій избиратель, достигшій 30-лѣтного возраста. Сенатъ состоится изъ 150 членовъ: выборы происходятъ якъ и въ палату депутатовъ, съ тѣмъ розличіемъ, что избирателями считаются 26 лѣтнѣ мужчины и женщины, избранными же могутъ быти избиратели, достигшѣ 45-лѣтного возраста.

Право законодательного почина имѣютъ обѣ палаты; правительственнѣ предложенія поступаютъ перше въ палату депутатовъ. Если законопроектъ, отклоненный сенатомъ, буде принятъ вторично въ палатѣ депутатовъ, и то большинствомъ общого числа депутатовъ (значить не однихъ только присутствующихъ въ данный моментъ въ засѣданіи), тогда тотъ законопроектъ становится закономъ и безъ согласія сената.

Окружна избирательна комиссія поличитъ число полученныхъ каждымъ партійнымъ спискомъ („листой“) голосовъ, опредѣлитъ „избирательное число“ и установить такимъ образомъ число депутатскихъ полномочей („мандатовъ“), приходячихся на каждый партійный списокъ. Излишекъ сихъ полномочій роздѣлитъ центральна избирательна комиссія при министерствѣ внутр. дѣлъ въ Празѣ. Для розбора жалобъ на неправильности въ выборномъ производствѣ есть учрежденъ специальный „выборный“ судъ при высшемъ административномъ судѣ. Тотъ судъ провѣряе полномочія членовъ законодательнихъ учрежденій и окружныхъ (жупныхъ) представительствъ, а также судитъ въ всѣхъ жалобахъ стоячихъ въ связи съ выборами.

Политическа администрація буде реформирована такимъ образомъ, что историческѣ гра-

ницы Чехіи, Моравіи, Силезіи, якъ административныхъ единицъ, будутъ устранены и цѣла территорія республики буде роздѣлена на округи (жупы) и уѣзды. Двойна администрація, государственна и автономна, якъ она существовала въ былой Австріи, буде устранена. За то якъ въ уѣздахъ, такъ и въ жупахъ, будутъ къ управленію допущеннѣ представители населенія въ лицѣ уѣздныхъ комиссій (vybor), состоячихъ изъ представителей населенія, и жупныхъ представительствъ (сеймовъ), избираемыхъ такъ-же, якъ и члены палаты депутатовъ. Въ Словакіи 1/4 членовъ жупныхъ правительствъ буде назначаема правительствомъ.

Въ дѣлахъ политической администраціи будутъ лишь двѣ инстанціи: по дѣламъ, принадлежащимъ къ компетенціи уѣздного управленія буде втора и послѣдна инстанція жупное представительство; по дѣламъ, розрѣшаемымъ жупнымъ управленіемъ въ первой инстанціи, буде министерство второю и послѣднею инстанціею.

Одно и то-же лице не може быти членомъ уѣздной комиссіи и жупного представительства, а также долженъ быти узаконенъ принципъ несовмѣстимости (incompactibilitas) членства Н. С. съ другою общественною должностью.

Языковый законъ проводитъ принципъ, что чешскій и словацкій языки будутъ головными языками на всемъ пространствѣ республики (само собою понятно, за исключеніемъ автономной территоріи Подкарпатской Руси). Граждане другихъ національностей имѣютъ право повсюду, гдѣ они составляютъ не меньше 20% населенія, употребляти свой языкъ въ сношевіяхъ съ властями, и получати отъ послѣдныхъ, не исключая и высшихъ инстанцій, рѣшенія на своемъ родномъ языцѣ.

ЧЕСКОСЛОВЕНСКѢ ГИМНЫ.

KDE DOMOV MUJ?

Где родный край, мой родный край,
Вода гучить по долинахъ,
Сосны шумять по скалинахъ
Въ садѣ яснить цвѣтъ веселый
Земный то мае быти рай
А то есть та красна земля
Земля ческа, родный край,
Земля ческа, родный край!

NAD TATROU SA BLÝSKA.

(Словенска народна пѣсня.)

Надъ Татровъ ся блескать
Громы дивно біютъ,
Заставмеся братя
Вѣдь ся они стратятъ,
Словаки ожіютъ!

То Словенско наше
Досѣ твердо спало,
Але блески громовъ
Збуджуютъ го къ тому
Чтобъ ся выволило.

Ужъ Словенско встане
Минае неволя
Гей родина мила
Година одбила
Жіе матка Слава!

Еще елки ростутъ
На Криванской странѣ:
Кто якъ словакъ чуе,
Най ся воружуе,
И межи насъ стане!

HEJ SLOVANE!

— S. Tomašik. —

Гей славяне, еще наша
славянска рѣчь жіе,
Докудъ наше вѣрне сердце
Про нашъ народъ біе
Жіе, жіе духъ славянскій
Буде жить на вѣки
Громъ и пекло, марнѣ ваши
Противъ насъ суть стрѣлы!

Переклавъ: **Августинъ Волошинъ.**

Пражска взорцева ярмарка.

Въ серединѣ мѣсяца септембря вь Празѣ бывъ великій промысловый торгъ, на котромъ житье и производство населенія Подкарп. Руси были наглядно представленѣ въ многихъ экспонатахъ (выставленыхъ рѣчахъ) въ промысловомъ павилонѣ на правомъ крылѣ, благодаря заботамъ Краевого Кооперативного Союза въ Ужгородѣ.

Пражска взорцева ярмарка. Промыслъ, господарскѣ выробы.

Интересна выставка, котра захватила взглядъ кождого посѣтителя ярмарки, была, кромѣ того, еще доповнена великолѣпными етнографичными експонатами въ художественно-промысловомъ музею.

На выставцѣ были изображенѣ головно производства, богатство природы и промысловѣ продукты Подкарпатской Руси. Экспонаты Кра-

евого Кооперативного Союза были роздѣленѣ на четыре отдѣлы, а зъ тыхъ первый показовавъ промысль и народное искуство. Оригинальнѣ готовѣ вышивки, а также въ рѳботѣ, котру исповняли двѣ вышивачки одежи тутейшого населеня.

Выробы изъ пряжи и вовны, таożъ посуда черепяна, ладно мальована, звертали головно увагу и то дѣйствительно найбольшой части посѣтительовъ выставки. Не меньше интересовали рѣжнѣ цѣкавѣ выробы деревлянѣ: якъ миски, ложки, сита и т. д. Тѣ выробы были представленѣ державной, лѣсной школой въ Турянскихъ Реметахъ и хотяй тѣ экспонаты не были совсѣмъ исправнѣ, явило ся що до нихъ заинтересованя, якъ тоже що до полувыробовъ, котрѣ порядно выробленѣ и прекрашенѣ народною орнаментикою, а продажею ихъ желаютъ занятися рѣжнѣ дружества въ Чехахъ и на Моравіи, котрѣ интересуются малярскимъ творчествомъ народа. Поручаеме представити на весняный ярмарокъ изъ той области выробы уже якъ можно усовершенѣ, головно безъ суковъ (сказъ), въ большомь выборѣ и пестрой разнообразности.

Въ другомъ отдѣленію представлено было богатство природы, державныхъ лѣсовъ и великой власности Шенборна. Особенно державна управа лѣсовъ въ Ужгородѣ заслугуе на повное признаня за старанное составленіе не лише описей практичныхъ але информаційныхъ. Прекрасно оправленѣ взорцы всѣхъ родовъ деревъ, минераловъ, ловецкихъ трофеевъ и мапъ переконали насъ, что лѣсный зарядъ зрозумѣвъ значеніе ярмарка и то тому, что не жалѣвъ ани труду, ани коштовъ, чтобы его экспонаты были совершеннѣ. Треба признати, что заинтересованя ся що до дерева не было бы такъ великое, если бы кождый посѣтитель не бывъ приневоленый при осмотреню величавыхъ роговъ двадцятрочного оленя, або великанскихъ кловъ дикихъ свиней перейти доокола розложеного дерева и

минераловъ. Малый кубъ граниту оставъ бы безъ вниманія, если бы мавъ чекати, коли якогось тамъ дня появится интересъ покупки того ажъ изъ поза границѣ републики. Межи экспонатами изъ великой власности Шенборна головно звернено увагу на яворовое дерево, котрого взоры были выставленѣ межи останными взорами въ цѣлу доску, а тамъ дальше каолинъ. Выробы фабричнѣ „Клотилдъ" изъ Великого-

Пражскій взорцевый ярмарокъ. Домашный промыслъ русиновъ.

Бычкова непремѣнно звертали увагу хемиковъ и фабрикантовъ и будутъ оцѣненѣ дѣйствительно ними, якъ слѣдуе. Кристалы соли изъ державныхъ шахтовъ въ Солотвинѣ (Марамарошъ) а тоже описы богатыхъ покладовъ и способу ихъ копаня, взоры угля, нафты, каолина, желѣзной руды, магнезиту и другихъ минераловъ были выставленѣ трудами державного геолога п. Д-ра Ед. Шнабля.

Дальшее отдѣленіе было наповнено красивыми меблями кошикарскихъ выробовъ изъ дружественной кошикарки въ Великомъ Раковци. Совершенный мебельный комплексъ изъ лозы бывъ доповненъ другими выробами, головно кошиками, столиками для цвѣтовъ, плетеными фляшками, такъ званными деміонами. Всѣ тѣ выробы своею солидною роботою представились

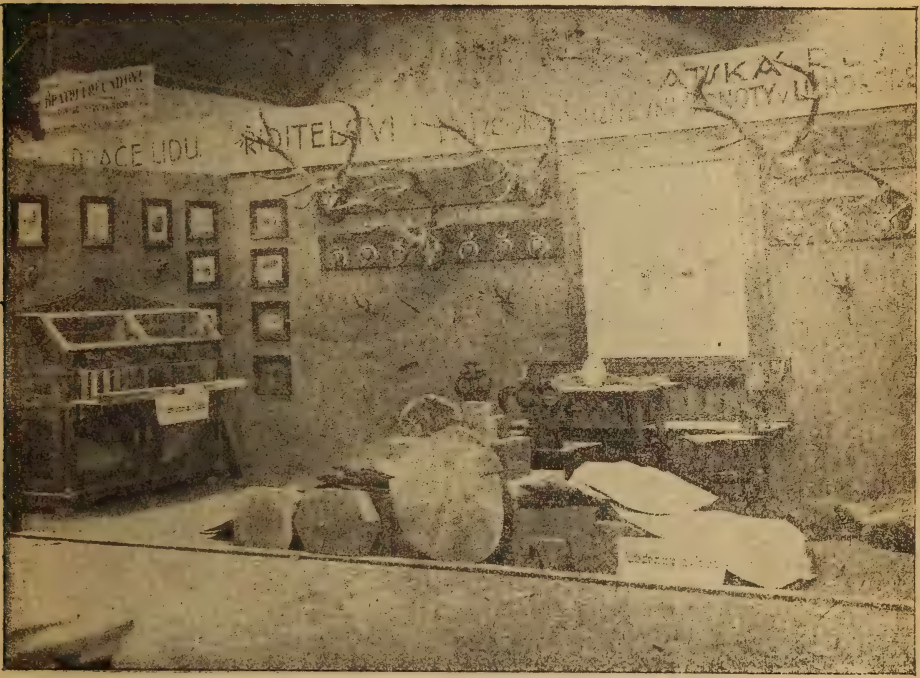

Пражскій взорцевый ярмарокъ. Богатство лѣсовъ Подк. Руси.

отповѣдными до экспорту, въ томъ направленію зробивъ Краевый Кооперативный Союзъ много офертъ що до вывоза до Америки головно канцеларійной мебели и кошиковъ на бѣлье, понеже о плетеню фляшокъ республика сама старае ся въ великой мѣрѣ.

Въ томъ отдѣлѣ была выставлена также ду-

же добре выроблена кожа медведя, изъ околицѣ Довгого.

Въ послѣдномъ отдѣлѣ была наглядно представлена робота народного газдовства а именно были ту означенѣ діяграмами и мапами, что являеся роботою земского реферата цивильныхъ справъ, однако по плану Краевого Кооперативного Союза въ Ужгородѣ.

Пражскій взорцевый ярмарокъ. Минералы Подк. Руси.

Въ центрѣ промыслового павилона на правомъ углѣ бывъ тамъ умѣщенъ буфетъ Подкарпатскихъ винъ, котрѣ своею якостію знайшли собѣ скоро симпатію у всѣхъ консументовъ также и тутки была осягнена повна цѣль, о чемъ показуютъ великѣ заказы вина изъ Подкарпатской Руси для Праги и другихъ мѣстъ репу-

блики, котрыхъ исповненя поручено Краевому Кооперативному Союзу въ Ужгородѣ.

Экспонаты Краевого Кооперативного Союза оглядали и панъ Президентъ републики, котрый дуже радостно высказовавъ ся о ихъ устройствѣ, дальше майже всѣ министры, також и Губернаторъ Подкарпатской Руси п. д-ръ Жатковичъ и подгубернаторъ п. д-ръ Еренфельдъ министры изъ Словакіи, представителѣ чужихъ державъ и много другихъ.

Краевый Кооперативный Союзъ въ Ужгородѣ, котрый поднявся такъ тяжкою роботою въ томъ якъ разъ роцѣ при отправки такъ значительныхъ продуктовъ —экспонатовъ, може быти вдоволеный, понеже получивъ изъ всѣхъ сторонъ полну признательность. Що до собираня экспонатовъ дуже заслужилися: министерскій секретаръ п д-ръ Антоній Недвидекъ, земледѣльскій референтъ п. Йосифъ Ракъ, директоръ Краевого Кооперативного Союза въ Ужгородѣ, маляръ Вацлавъ Машекъ и литератка п-ни Кузьминова.

ДО ТЕБЕ МОЙ КРАЮ...

(И. Воробкевичъ).

До тебе, мой краю, где я ся родивъ,
Де дни я дѣтинства счасливо проживъ,
Де батько и ненька въ могилѣ лежать
До тебе мой краю думки всѣ летять.

Отъ дѣда старого, на кобзѣ що гравъ,
Вже въ гробѣ и порохъ давно не зоставъ,
Но пѣсня кобзарска въ души ми звонить,
И сердце до свого палае, горить.

Хоть тутъ я въ почестяхъ и маю всього,
То въ краю родинномъ все счастья, добро:
Тамъ вмерти бажаю, где я ся родивъ,
Де сонъ солоденькій дѣтинства проснивъ.

Першѣ кроки.

Коли мы въ календарѣ минувшого рока подали вѣсти о рѣшеніи мировой конференціи и объ обезпеченіи нашей свободы, многѣ изъ насъ не смѣли вѣровати тымъ вѣстямъ, боялися и надѣятися на лѣпшу будучность.

Такъ 'сме были, якъ тотъ, котрый изъ глубокого сна пробудиться, протирае очи и отъ великоѣ ясности не видитъ, бо не привыкъ идъ свѣтлу.

Въ первыхъ мѣсяцахъ и самѣ не знали'сме, якъ же начинати тоту свободну, автономну жизнь. Не оріентовалися и братя чехи, ожъ якъ бы найлѣпше ѣмитися до сей то роботы.

Сторонники розбитого россійского цареславизма изъ нашей Подк. Руси хотѣли собѣ сотворити карпатску экспозитуру реакціонаровъ и загнали къ намъ своихъ піонировъ, галицкихъ Лемковъ, котрѣ и зачали у насъ агитацію москвофилску и передовсѣмъ шизматицку. Симъ россійскимъ реакціонерамъ удалося и въ Празѣ довести до того, что Подк. Русь вмѣсто своего человѣка, вмѣсто руського министра, достала администратора Брейху, котрый явно подпоровавъ агитацію Лемковъ.

Розумѣеся, что Центр. Руська Народна Рада не могла то приняти, и почала все рѣшительнѣйше требовати права наши что до автономіи и до границъ. Рада почала переговоры въ Празѣ и результатомъ ихъ явилося концемъ минувшого року выименованіе директоріи, якъ первого видимого знака нашей автономіи.

Президентомъ директоріи бывъ д-ръ Григорій Жатковичъ, кромѣ него членами директоріи были О. Августинъ Волошинъ, д-ръ Юлій Бращайко, д-ръ Емиліанъ Торонскій д-ръ Юлій Гаджега.

Еднако директорія не могла довго остатися, ибо правъ не мала, была лишъ пораднымъ зборомъ администратора Брейхи, но и сесю повинность не могла исполняти, ибо д-ръ Брейха и его прихильники всякими способами путали дѣяльность директоріи.

Они пригнали до Ужгорода на день 9. окт. 1919. колька подговоренныхъ лемками-агитаторами людей и тамъ въ присутности Брейхи и штаба его выбрали кацапско-шизматицку

Д-РЪ ГРИГОРІЙ И. ЖАТКОВИЧЪ,
первый губернаторъ Подкарпатской Руси.

контра-раду, котра и выповѣла довѣріе Брейхови, не позераючи на его абсолутистичное урядованіе.

Сеся рада постоянно лишь противъ директоріи робила, хотя сесимъ розбивала единственный видимый знакъ автономіи нашей.

Директорія безъ правъ и средствъ не могла дѣйствовати и вже 19. января отправилися члены директоріи до Праги и передали протесты и меморандумы Ц. Руськой Нар. Рады, въ котрыхъ указало на права и потребы автономной жизни.

Долго держали переговоры директоріи въ Празѣ, пока удалося побѣдити заступниковъ Брейхи и доборотися до того, что на мѣсто администратора панъ президентъ Масарикъ, сесь щирый другъ и заступникъ народа нашего, выименовавъ першого руського губернатора, въ особѣ д-ра **Григорія Жатковича**.

Вся Русь съ великою радостью витала своего первого губернатора ибо въ выименованіи его видѣла первый крокъ къ осуществленію нашей автономіи, нашей свободы.

Брейхуны-кацапы агитовали, бурили народъ противъ Жатковича, бо то думали, что народъ такъ глупый, что противъ своего интереса буде робити. Но то имъ неудалося. Брейхуновъ лишь заплаченнѣ кацапскѣ агитаторы и жидовско-мадярскѣ комунисты послухали и учинили единъ ганьбливый, смутный страйкъ. Изыйшлося пару кривоносихъ песликачовъ и кацаповъ и „демонстровали“ противъ руського губернатора. Но въ Празѣ ся скоро увидѣло, что въ тыхъ-то демонстраційныхъ млинахъ Брейхова ся мука меле, и прото Брейха мусѣвъ оставити свой урядъ и передати д-ру Жатковичови.

И слава Богу, отъ коли маеме своего губернатора, наше народное пробужденіе стало показовати свои виднѣ результаты.

Д-ръ Жатковичъ и его помочникъ, вицегубернеръ д-ръ Эренфелдъ, глубокообразованный и благородного серца чоловѣкъ, сейчасъ ѣмилися къ роботѣ выбудованя нашой културной, политичной и экономичной свободы. Они не спиняли руськихъ дѣятелей въ роботѣ народопросвѣтной, якъ то робили Брейхуны на первомъ общомъ собраніи „Просвѣты“ 29. апр. 1920. рока, но подали потребну подпору всякому дѣлу, котрое на то заслужило.

Первою, щиро народною руською институціею являсся „Подкарпатскій Банкъ“, первый руській банкъ, котрый подъ предсѣдательствомъ О. А. Волошина 24. дня мая державъ свое основательное общое собраніе. Банкъ сесь основанъ головно стараніями нашихъ америкaнсхихъ братовъ, котрѣ скоро собрали нужну сумму, такъ, что банкъ съ 5 милліоновымъ капиталомъ могъ отворотися и начати свою роботу для блага народа. Въ Америцѣ еще въ лѣтѣ 1920 рока основана сестриця сего нашого банка въ Mc Keesport-ѣ „American Exhange Bank“, котрый и переводитъ грошевѣ справы нашихъ америк. братовъ съ старимъ краемъ. Подъ куртымъ часомъ проуказавъ Подк. Банкъ таку внутрѣшню свою силу, что теперь вже двѣ филіалки мае, одну въ Мукачевѣ, другу въ Хустѣ. Предсѣдателемъ дирекціи состоитъ о. Авг. Волошинъ, подпредсѣдателемъ Мих. Ганчинъ, директоромъ д-ръ Юлій Бращайко, а помочникомъ его Василь Фединецъ.

Другою экономично-народною институціею е Краевый Коперативный Союзъ, котрый основанъ подъ предсѣдательствомъ д-ра Вас. Гаджеги, и котрый лишь 15. апр. начавъ дѣйствовати и теперь вже мае филіалки въ Перечинѣ, Мукачевѣ, Берегсасѣ, Севлюшѣ, Хустѣ и Иршавѣ, а кредитныхъ, потребительныхъ и продуктивныхъ дружествъ высше 50. Въ сихъ дружествахъ продаеся народу все, что ему потребное, особливо одежа, обувь и господарскѣ строи за дешеву цѣну, чѣмъ примушуются и приватнѣ торговцѣ, чтобы не требовали лихварскѣ цѣны. Директоромъ Союза есть: Іосифъ Ракъ.

Межи просвѣтными институціями на первомъ мѣстѣ маеме спомянути товариство „Просвѣта“, котрое основалося 9-го дня мая 1920. Предсѣдателемъ сего товариства е д-ръ Юлій Бращайко, подпредсѣдателемъ о. А. Волошинъ. Сіе товариство организуе читальнѣ по всѣхъ селахъ, въ Ужгородѣ же народный музей и библіотеку, народный театръ, литературно-науковый отдѣлъ и пр. Театральный кружокъ „Просвѣты“ давъ больше театральныхъ выставъ и концертовъ, т. е. начавъ ширити руську културу. Теперь мае высше 40 читалень.

Началася просвѣтна робота и въ школахъ. Мы должны признати, что референтъ школьныхъ дѣлъ Іосифъ Пешекъ взявся одушевленно до организаціи пашого школь-

ного дѣла. Теперь вже маеме двѣ реальнѣ-гимназіи руськѣ съ параллелными мадярскими классами (въ Ужгородѣ и въ Мукачевѣ) и едну мадярску (въ Берегсасѣ) съ руськими параллелными классами. Гражданску школу маеме въ Ужгородѣ, въ Великомъ Березномъ, Мукачевѣ, Берегсасѣ, Севлюшѣ, Хустѣ и Ясѣню. Торговельну академію: въ Ужгородѣ и въ Мукачевѣ. Учит. семинарію: въ Ужгородѣ (мужеску и женску) и въ Мукачевѣ. Промысл. школу въ Ужгородѣ. Народну школу маеме майже въ каждомъ селѣ.

Съ благодарностью маеме припомнути велику подпору нашихъ америк. братовъ, котрѣ матеріально и морально поддержують всѣ наши предпринятія. Въ лѣтѣ 1920. рока послали намъ въ дарунокъ прекраснѣ заставы (нашу и американску) котру принесла депутація американскихъ-руськихъ соколовъ въ главѣ съ Михаиломъ Ганчинъ и Иваномъ Дримакъ.

Въ декабрю достали мы „Звонъ свободы“, образы през. Масарика и губернатора Жатковича, тай кресла, на котрыхъ сидѣвъ през. Масарикъ и д-ръ Гр. Жатковичъ, коли подписали заяву о свободѣ середнеевропейскихъ народовъ.

Передача сихъ дарунковъ была споена съ народными торжествами, котрѣ причинили ся къ поднесенію народного духа и свѣдомости народа.

Высланиковъ нашихъ, о. Емиліана Невицкого и Василя Тегзе приняли въ Америцѣ щиро по братски и такъ на наши народнѣ цѣли и удалося имъ собрати значительнѣ суммы.

Кромѣ того нужно было начати и политично-просвѣтительну роботу, что сталося организованьемъ партій, собраніями и газетами.

Сильнѣйшими политичными организаціями явилися хлѣборобска (земледѣлска) партія, т. е. партія руськихъ газдовъ и руська соціальна демократична партія, т. е. партія руськихъ роботниковъ.

Газетъ также маеме о много больше, якъ передъ тымъ. Въ 1919. роцѣ выходила лишъ сама „Наука“ въ 1920 роцѣ же почали выходити тыжневики: „Руська Нива“, „Народъ“ и „Русинъ“ (2 разъ въ тыждню). Кромѣ того мѣсячно выходили: „Учитель“, „Вѣночокъ“, „Господарь“, „Наша оборона“, „Кооператива“ и розличнѣ урядовѣ листы.

Туй подали мы лишь головнѣйшѣ черты нашого поступа въ первомъ роцѣ нашего свободного истнованя, еднако изъ поданныхъ датъ може видѣти каждый, что лучи свободы почали будити на народной нивѣ благородное насѣня, котрое посѣяли добрѣ люде: наши патріоты и америк. братя и сыны просвѣщенного ческого народа.

Селяне въ Украинѣ.

СЕЛО.

(Т. Шевченко)

Село! И серце одпочине....
Село на нашой Украинѣ
Неначе писанка-село!
Зеленымъ гаямъ поросло,
Цвѣтуть сады, бѣлѣють хаты,
А на горѣ стоять палаты
Неначе диво, а кругомъ
Широколистіи тополѣ,
А тамъ и лѣсъ, и лѣсъ и поле,
И синѣ горы за Днѣпромъ....
Самъ Богъ витае надъ селомъ!

1847.

Юрій Жатковичъ.

* 1855 — † 1920.

Читатели нашего „Мѣсяцеслова", „Календаря" и „Науки" часто встрѣчалися съ именемъ Юрія Жатковича. Его повѣсти и особливо его историчнѣ статьи подавали намъ не лишъ интерессантное чтеніе, но розганяли тьму незнаня минувшины нашей, засвѣтили въ давну давнину нашей церкви и нашого народа и сесимъ подносили народну самосвѣдомость и почитаніе самыхъ себе.

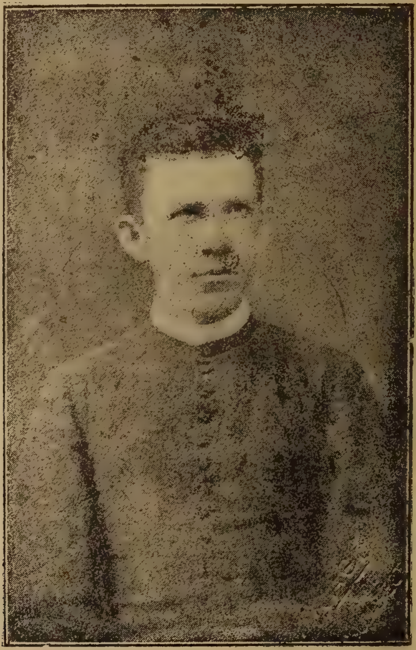

Юрій Жатковичъ родився въ Дравцахъ 1855 рока, где отецъ его бывъ учительомъ, гимназію кончивъ въ Ужгородѣ и въ Вел. Варадинѣ, рока 1881. Окончивши гимназію ступивъ въ ужгородскій богословскій лицей, где не токмо богословію обучався превосходно, но въ самообразовательномъ крузѣ якъ знатный писатель прославився.

Года 1877-го на угорскимъ языцѣ появилося сочиненіе его: „Ünnepeink Magyarázata" (толкованіе праздниковъ) якъ изданіе самообразовательного круга клериковъ. Года 1881.

оженившися принявъ хиротонію отъ бл. пам. епископа Іоанна Пастелѣя. Первый приходъ его бывъ Иза, где послѣ Раковского съ великою душепастырскою мудростію дѣйствовавъ. Года 1884. написавъ онъ въ журналѣ общества исторического „Századok" свою превосходну статью подъ титуломъ „Ягерское вліяніе" (Egri befolyás kora). Многѣ обвиняли его за сію статью, что онъ въ ней выповѣвъ историческу правду, но онъ въ семъ не виноватъ, ибо онъ держався истинны, что должность исторіи есть: не говорити неправду но и не затаити правду.

За его письменнѣ труды самообразовательный кругъ ужгородскихъ богослововъ года 1888-го избравъ его почтеннымъ членомъ своимъ а мадярское историческое общество причислило его къ порядочнымъ членамъ своимъ. Также года 1888-го въ богословской газетѣ „Magyar Sion" издавъ онъ исторію „*Грушевской аббаціи*". Того же рока когда преосв. Юлій Дрогобецкій основавъ газету „Kelet", Жатковичъ бывъ его права рука, его головный помочникъ. Въ „Kelet"-ѣ помѣщавъ онъ много интересныхъ и дорогоцѣнныхъ для насъ статей и поученій изъ исторіи. Изъ сихъ только слѣдующѣ приведу туй: 1888-го года появилися: „Основательна диплома Корятовича". „Происхожденіе епархіи Мукачевской". 1889-го года продолжае исторію епархіи нашей говорячи обширнѣйше объ Уніи и объ Подкарпатскихъ русинахъ. Того же рока написавъ онъ свое дуже интерессантное историческое сочиненіе: подъ заглавіемъ „Епископы Марамороскіи" котрыми бросивъ совсѣмъ новый свѣтъ на исторію Подкарпатскихъ русиновъ. (Появилося на угорскомъ языку въ „Kelet"-ѣ; на руськомъ же въ „Листку").

Написавъ дале монографію своей фары *Стройны*, куда онъ года 1890. переселився и отъ тогда до смерти туй перебывавъ. Того рока написавъ историчнѣ воспоминанія о Димитріи Рацѣ, и „Сношеніе нѣкоторыхъ епископовъ съ епархіею Мукачевскою", котрое сочиненіе и въ „Листку" появилося.

Дале слѣдующѣ знаменитнѣйшѣ сочиненія появилися отъ него: „Архимандритъ епархіи Мукачевской", (1900). „Фундація Коллонича изъ времени Раковція." „Къ котрому епископу мае принадлежати будапештянска парохія", где исторично и явно проукаже то, что право надъ сею паро-

хіею только и безусловно принадлежитъ мукачевскому епископу.

Интересное дѣло написавъ онъ и 1894 года 9-го декабря въ „Budapesti Hirlap“ объ Уніи. Сіе хотѣвъ др. Мигальфи опровергнути, но неудалося ему, ибо О. Жаткович аргументами приведенными изъ исторіи его побѣдивъ! Не допускае мѣсто, чтобы мы изчислили всѣ его сочиненія, переведеннѣ изъ угорского, латинского и французского языковъ, появившѣся въ галицкихъ новинкахъ и въ угорскихъ (Kelet, Kárpáti Lapok, Gör. Kath. Hirlap, Alkotmány, Budapesti Hirlap, Századok и пр.) Не появилася у насъ новинка и Календарь за минувшихъ 20.—30. годовъ, где бы его имя не найшли есме.

Въ календаряхъ писавъ о Өеодорѣ Корятовичѣ, о „Веводствѣ Крайнянскомъ“ (1903), о „Димитріи Рацѣ (1907). „О мѣстопребываніи епископовъ Мукачевскихъ (1909), познакомивъ онъ насъ съ исторіею епископовъ Іосифа Де Камелисъ, Іосифа Тарковича, Іоанна Брадача, предложивъ и коротку исторію руськихъ епархій въ Угорщинѣ, дѣятельность Василія Тарасовича, исторію князя Раковція II. и проч.

Нужно зазначити, что онъ перевевъ на руській языкъ сочиненіе бл. пам. Эдуарда Егана: „О угро-рутенахъ“, котрое въ Львовѣ съ похвалами и выдруковало общество Шевченка.

Покойный Эганъ хотѣвъ издати и дорогоцѣнное сочиненіе Жатковича: *„Этнографическа исторія угро-русиновъ“*, но въ томъ его препятствовала нагла его смерть. Сіе сочиненіе О. Жатковича угорска академія съ похвалами пріяла!

Трудъ д-ра Ореста Сабова „A ruténekről“ матеріалъ свой черпавъ изъ этнографіи Жатковича.

Много малоруськихъ писателей перевелъ онъ на угорскій языкъ такъ на прим. сочиненіе Ивана Франка: „Грицъ“ (Hrécz urfi) котрое издало угорское общество „Szent-István társulat“.

Написавъ онъ и больше учебныхъ книгъ для нашихъ школъ такъ напр. переробивъ на руській языкъ учебники Ивана Телфія, и то Географію, Исторію и Управну науку. Шкода, что сіи 3 учебники, министерствомъ дозволенніи и достигшіи XIV. изданій въ угорскомъ и словацкомъ языцѣ, въ руськомъ переводѣ не могли появитися. Въ сихъ учебникахъ на одномъ листѣ стоавъ угорскій текстъ, на другомъ

руській, и такъ ученикъ и по угорски и по руськи могъ то и одно учитися!

Кромѣ того Жатковичъ переписавъ або самъ написавъ много интерессантныхъ повѣстей и оповѣданій изъ житя-бытя народа. Жатковичъ писавъ *по народному* легкимъ малоруськимъ языкомъ.

Вотъ коротко изчислили мы, что нашъ историкъ и писатель Жатковичъ за 30 годовъ дѣйствовавъ! И ворогъ мае признатися, что онъ свой талантъ не закопавъ.

Писати у насъ за 40 годовъ, гдѣ путь научныхъ изслѣдованій еще совсѣмъ непроходимый и гдѣ судьба писателей по большей части — забвеніе, — не малое дѣло!

Нашъ Жатковичъ бывъ діамантного характера, и мужъ великого и бодрого духа! Онъ не смотрѣвъ на матеріальну сторону живота, лишь трудився въ общу пользу, писавъ, учився, робивъ умомъ, читавъ премного и духовно усовершався.

Въ послѣднихъ рокахъ много хоровавъ, еднако еще въ календарѣ 1920. рока помѣстивъ едну повѣсть.

Померъ онъ на 65. р. житя и 30. р. священства 25. септ. 1920. рока въ Стройнѣ, где и похороненъ 27. септ.

Вѣчная ему память!

Теодоръ Легоцькій

*** 1830 — † 1915.**

Той, про кого згадуеме, не бывъ русинъ, а всежь таки доки стояти буде Подкарпатска Русь, все буде згадовати не злымъ тихимъ словомъ Теодора Легоцького.

Онъ якъ ученый археологъ, етнографъ и историкъ, що дослѣджовавъ передовсѣмъ Мукачевскѣ стороны и загаломъ Бережанску жупу, мае для дослѣду культуры Подкарпатской Руси безсмертнѣ заслуги.

Теодоръ Легоцькій родився 5. октобра 1830. р. изъ старой словацкой родины (столица Туроцъ) у Фужинѣ около Фіюма, где его отецъ бувъ державнымъ лѣснымъ инспекторомъ. Народну и середну школу кончивъ въ Ружомберку и Рожнявѣ. Тутъ заставъ его революційный 1848. годъ и онъ участвовавъ въ Угорской народной (національной) войнѣ зъ разу якъ пѣхотинець, при концѣ якъ артилерійскій офицеръ.

Въ р. 1855. покончивъ онъ юридичну академію въ Кошицахъ и зводти пошовъ до Мукачева, где въ р. 1866. ставъ адвокатомъ мукачевского и чинадіевского скарбу графовъ Шенборновъ, на якомъ то становиску перебывъ повныхъ 30 роковъ ажъ до своего спенсіонованя въ 1896 р.

На часъ быванія Теодора Легоцького въ Мукачевѣ припадае майгоряча и плодотворна его научна праца.

Тутъ сочинивъ свою майзнаменитшу працу: „Монографія бережанской жупы въ 3-хъ томахъ „(1899) овочь трудовъ всего его житя.“ Исторія гр.-кат. Мукачевской Епархіи до конца XIX. вѣка“ (1907) „Бережанска столиця и мукачевскій замокъ въ р. 1848—49.“ (1909), „Монографія мѣста Мукачево“ (1912). Въ своихъ молодыхъ лѣтахъ выдавъ еще: Угорско-руськѣ пѣснѣ (1864) и угорско-словацькѣ пѣснѣ (1866).

Кромѣ того всѣ науковѣ выдавництва мадярскѣ обнимають богато его працъ, розвѣдокъ и быстрыхъ помѣчань.

Велику заслугу для культуры Подкарпатской Руси буде мати той, кто працы бл. п. Теодора Легоцького збере и на руській языкъ перноложить.

Теодоръ Легоцькій, якъ пристоить ученому, бывъ для всѣхъ дуже людяный и преступный.

Подорожовавъ много не лишь по Мадярщинѣ и Европѣ, але и западной Азіи.

Такъ въ Мукачевской сторонѣ якъ и на своихъ подорожахъ збиравъ богато археологичного, преисторичного и этнографичного добра. Зъ того за часъ Его довгого житя призберався цѣлый, для Мукачева и околицы незвычайно важный музей.

И тому горячимъ бажанямъ небощика при концѣ его житя было, создати въ Мукачевѣ одинъ публичный музей.

Въ той цѣли въ 1907. роцѣ основавъ Теодоръ Легоцькій музейное Товариство въ Мукачевѣ, котрое перше основательное собраніе для звеличеня працы и заслугъ основника охрестило: „Музейнымъ Товариствомъ имени Теодора Легоцького“ въ Мукачевѣ.

Теодоръ Легоцькій померъ въ Мукачевѣ 25. новембра 1915. рока.

На жаль въ часѣ остотнoѣ революціи и политичныхъ переворотовъ на музей бл. п. Теодора Легоцького кинулися спекуланты, бажаючи навѣть на національныхъ реликвіяхъ заробляти баришу.

Т-во „Просвѣта“ починило всѣ заходы, обы сей музей вратовати и призначити на тіи цѣли, про якѣ пріявъ великій ученый и филантропъ Теодоръ Легоцькій.

Зъ мадярского за д-ромъ Й. М. Янковичомъ

М. Н.

Изидоръ Воробкевичъ.

Бывъ однимъ изъ вызначнѣйшихъ руськихъ народныхъ письменниковъ Буковины. Поетъ, писатель, а разомъ и композиторъ.

Родомъ изъ священичого дому (отець його бывъ катехитомъ гимназій), по сконченю середнихъ школъ въ Черновцяхъ, ступивъ и самъ на богословіе. Отъ 1861. року дѣйствуе уже яко священникъ перше въ Давиденахъ, а пакъ въ Руськой Молдавици. За тотъ часъ онъ читавъ и писавъ дуже много. Стоявъ тогды подъ вплывомъ Галичанъ, спершу Дѣдицкого, а потомъ Львовской молодой громады.

Року 1868. учився у Вѣдни музики, здавъ испытъ въ Консерваторіи, и на основѣ того доставъ сталу посаду учителя спѣву и музики. Зъ того часу ажъ до 1875. р. займався больше музиксю, якъ литературою, укладавъ композиціи церковнѣ, учебники спѣву и зборники пѣсень для народныхъ школъ, та оперетки, котрыми почавъ свою працю для галицкого народното театру.

Отъ 1882. до 1901. р. онъ бравъ участь въ редагованю церковной газеты и выдавъ два томы своихъ проповѣдей. Попри то писавъ дальше драмы, та оповѣданя.

Померъ 1903. р. проживши 67. роковъ. Похованый на цвинтарѣ въ Черновцяхъ.

Изидоръ Воробкевичъ бывъ незвычайно плодовитый письменникъ; самыхъ поезій написавъ онъ звыше тысячу межи ними дазъ кольканадцять довшихъ поемъ.

Вѣрнѣ [спостережѣнья народного горя и счастья, велика любовь до нашой минувшости, даколи и субъективна лирика, або весела выдумка — ото змѣстъ его поезій, а простота выслову и щирость, — се ихъ свойства.

Кромѣ поезій написавъ много оповѣдань, годныхъ уваги и теперь, бо то вѣрно списанѣ образки, переважно изъ нашого житья. Мае и драматичнѣ працѣ. Онъ першій въ Галичинѣ и Буковинѣ вывѣвъ народное житья на сцену и въ томъ его неперечна заслуга. Поеднѣ изъ его опереток и комедій свого часу были славнѣ. Написавъ и три историчнѣ драмы.

Изидоръ Воробкевичъ вызначався и яко музикъ-композиторъ. Кромѣ учебниковъ спѣву и музики, та оперетокъ,

уложивъ также около 40. литургій, много псалмовъ и колькасотъ свѣтскихъ пѣсень. Изъ нихъ не една знана и у насъ (примѣромъ: „Верховино свѣтку ты нашъ“, „Мавъ я рожу“, „Якъ бы была я зозулевъ“, „Надъ Прутомъ у лузѣ“).

Словомъ бывъ то чоловѣкъ, что тяжкою працею для народу заслуживъ собѣ то, чтобы мы его памятали и его працю хоть въ части познали.

Абы видѣти на якомъ языку писавъ Изидоръ Воробкевичъ свои творы, и абы налюбоватися милымъ чаровнымъ голосомъ его поезій, наведеме тутъ дасколько для нашихъ любыхъ читательовъ.

Полюбѣмъ ихъ та пишѣмъ и сами на томъ языку, — бо то наше родное слово!

ТО НАШИИ, ЛЮБІИ, ВЫСОКІИ КАРПАТЫ.

И. Воробкевичъ.

Знаешь тіи горы, мой друже милый,
що ранкомъ миленькимъ
вечеромъ тихенькимъ
сонце ихъ украшае?
серденько ихъ любить,
до себе голубить,
якъ мати все про нихъ дбае?
Я тобѣ скажу, не треба пытати:
То нашіи любіи, высокіи Карпаты!

Знаешь тіи горы, мой друже милый,
где въ небо ясне,
сине и красне,
смереки, сосны зазирають?
бѣлыми скалами,
темными лѣсами
орлы, соколы лѣтають?
Я тобѣ скажу, не треба пытати:
То нашіи любіи, высокіи Карпаты!

Знаешь тіи ґоры, мой друже милый,
где въ зеленомъ гаю,
якбы при Дунаю,
птахи, соловеѣ спѣвають,
а въ водѣ быстренькой,
ясной, студененькой
рыбки, пструги ся грають?
Я тобѣ скажу, не треба пытати:
То нашіи любіи, высокіи Карпаты!

Знаешь тіи горы мой друже милый,
где чорніи хмары,
якъ бы Татары,
людямъ страхъ посылають?
буря и громъ
якъ смертный дввонъ,
страшно и тоскно загравають?
Я тобѣ скажу, не треба пытати:
То нашіи любіи, высокіи Карпаты!

Знаешь тіи горы, мой друже милый,
где съ топорцями,
подъ ялицями
Гайдамаки танцѣ водили?
червонцѣ красніи,
таляры ясніи
межи собою дѣлили?
Я тобѣ скажу, не треба пытати:
То нашіи любіи, высокіи Карпаты!

Знаешь мой друже, где утѣкати,
якъ лихо тисне,
мечъ врага блисне,
якъ вся надѣя минеся?
Въ горахъ — тамъ воля,
тамъ твоя доля,
счастье твое повернеся!
Утѣкай брате въ горы Карпаты!
Тамъ лише можешь счастья зазнати!

Мигальова ладчина.

Исторична повѣсть изъ жизни Подкарпатской Руси.

Минувшого столѣтія около 1830. рока на Подкарпатской Руси въ Марамороши недалеко Тисы въ селѣ И. живъ еденъ земледѣлецъ Иванъ К. съ женою. Родився имъ сынъ Михаилъ, котрого называли они Мигальомъ. Мигаль ледвы мавъ 6 лѣтъ отъ роду, коли его отецъ умеръ, неодолго и мати его умерла. Мигаль остався круглою сиротою. Взяла бабка ховати. Мигаль неходивъ въ школу, и такъ остався неграмотнымъ. Бывъ онъ хорошого лица и роста а кромѣ того и доброй души, зачто сынокъ отца Федора священника, Иванко дуже любивъ

его, и съ нимъ бавився стулянкн и злодѣи ѣмати и тымъ право судити. Иванко бывъ въ бавцѣ журатомъ, а Мигаль бировомъ, прочіи же хлопцѣ жандарями и злодѣями.

Мигаль до 17-го лѣта житя бывъ у бабки, а потому пошовъ за слугу на „бокоры; въ той часъ соль Тисою и бокорами возили, ибо небыло еще желѣзной дороги. Сколькоразъ бывъ Мигаль слугомъ на бокорахъ, но якъ бывъ сильнѣйшимъ, то онъ явився у царского провѣзора, что онъ самостоятельно берессе до одного бокора. Такъ Мигаль якъ 20 лѣтный уже самостоятельный „бокорашъ" бывъ. На Тису отправлялися въ мѣсяцѣ Априлѣ, а приходили домой на Покровы. На першомъ походѣ сталося, что Мигальовъ бокоръ гдесь выше Сегедина досягъ млина, и такъ перехилився, что больше сто мажъ соли изъ бокора въ Тису погучало. Страхъ и кара Божа! Мыслитъ собѣ Мигаль, плати, теперь, або пойдешь на долгое время до тюрмы. Мигаль лишивъ голое дерево и . . . . утѣкай! Другѣ бокораши увидѣли, что Мигальовъ бокоръ и Мигаль пострадавъ. Въ осени принесли въ село поголоску, якъ Мигаль походивъ и упокоився высше Сегедина.

Мигаль несмѣвъ въ своемъ селѣ появитися, и такъ коло Кароля въ селѣ Чаналошъ у одного нѣмця ставъ служити, где его дуже полюбили. Тамъ онъ больше лѣтъ послуживъ. А бабка оплакала Мигаля и нарѣкала, что его уже рыба пожерла. Иванко, сынъ священника про Кошутову баламуту не выйшовъ на попа, а Мигаль не бывъ катуна, бо его дома выголосили, что въ Тисѣ утопився.

По Кошутовой войнѣ прійшовъ Мигаль въ село на радость бабцѣ и другимъ товаришамъ. Ростомъ и лицемъ красный, но видно и то, что доброй норовы и чести. Принесъ съ собою чтось грошей и одну ладну ладчину, въ котрой была его одежа и гроши. Зачавъ онъ газдовати и домикъ перестроивъ, но жаль ему было, что онъ неграмотный. Въ томъ селѣ бывъ тогда молоденькій учитель Андрей. Мигаль познакомився съ нимъ и учитель его дуже полюбивъ. Такъ вечерами въ зимѣ обучавъ Андрей молодежъ двугласному пѣнію, и Мигаль приходивъ слухати. Одного разу дуже скаржився Мигаль коло учителя, что онъ не знае ни читати, ни писати. Учитель отповѣвъ ему, что онъ его научитъ. Такъ чрезъ вечеры зимнѣ учитель занимався съ нимъ, что вправдѣ и исполнилося Мигальово же-

ланіе. На другій годъ Мигаль съ учителемъ и Псалтирь читавъ и прійшовъ къ крылосу, украшавъ пѣніе своимъ бассовымъ голосомъ.

Прійшло Мигальови и женитися, онъ выпозиравъ себѣ недуже богату, но красну ростомъ, бѣлу лицемъ съ черными бровами и богатымъ чорнымъ волосьомъ гнутку Настю. Обой были роботны, но при томъ богобойны.

Мали они трое дѣтей: Василя, Настю и Марію. Неодолга хорошо загаздовали, и Мигаль стався въ селѣ дуже поважнымъ господаремъ, что отъ него и другѣ газды брали примѣра.

Иванъ Священниковъ ставъ журатомъ, (служнымъ) прійшовъ въ село, чувъ за Мигаля, призвавъ его къ себѣ и упознавъ давного въ бавцѣ бирова. Каже ему журатъ, ци ты туй бировъ? Каже Мигаль :

— Я туй не бировъ, айбо Вы пане славный слава Богу вправдѣ журатъ.

— Но Мигалю и ты будешь бировомъ.

Старого бирова отстранивъ, котрый и такъ журату много разъ обявивъ, чтобъ его увольнивъ отъ бировства. Мигаля побожили на бирова, котрый добрый рядъ державъ въ громадѣ, а учителя свого сердечно любивъ, ему всяку угоду исполнявъ красну школу и хозайственнѣ будинки избудовавъ.

Мигальовы дѣти выросли, Василь оженився, Настя оддалася, котра была найкраснѣйшею дѣвицею въ селѣ, така, якъ еѣ мама Настя и Марія также.

Мигаль остарѣвъ, на просьбу сына Василя имѣніе передавъ на него, а дѣвицы отплачены были. Коли потомъ жена умерла, старый Мигаль коло сына Василя живъ.

Чрезъ якійсь часъ жена Васильова нарѣкала, что ей треба дѣда годовати и обходжовати. Скаржилася, что у дѣда трое дѣтей, а лишъ на ей голову остався дѣдо. Много разъ казала :

— Иди уже дѣду и до доньки!

Мигаль перейшовъ до старшой доньки, но чрезъ якійсь часѣ каже старша дочь:

— Былисте у мене уже доста, могли бысьте пойти уже и до Маріи.

Марія пріяла со страхомъ отца своего, мыслила себѣ, что уже тамъ на все останеся, треба буде дѣда погребати и кельтовати !

Мигаль передавъ грунтъ Васильови сынови, а гроши своимъ донькамъ Насти и Маріи роздѣливъ, якъ добрымъ дѣтямъ. Мигаль остався совершенно нищимъ. Но свою ладчину, что принесъ изъ Чаналоша, всегда съ собою носивъ. Якъ у Мигаля не было маетка, такъ и народъ чтось не дуже его уважавъ.

Бывъ у Мигаля еще еденъ пріятель кумъ Юра котрый его честовавъ и любивъ. Пошовъ Мигаль до кума Юры и каже ему:

— Кумочку дорогій! Дай менѣ сто золотыхъ, я тобѣ въ короткомъ времени оддамъ, но такъ, чтобы сію позычку никогда незнавъ никто. — Юра знавъ, что Мигаль не буде годенъ вернути позычку, но знавъ, что Мигаль честный чоловѣкъ, однако отважився, буде, что буде, я ти дамъ сто золотыхъ и давъ.

Мигаль принесъ гроши, не каже одки, и обы Марія видѣла, зачавъ раховати и поклавъ въ ладчину. И говорить: слава Богу, что туй суть, мыслпвъ емъ, что я ихъ недостану. Замокъ ладчину а ключъ коло себе хранитъ. Черезъ три дни оддавъ Юрови сто золотыхъ, и твердо запретивъ, чтобы сіе никому не сказавъ.

Черезъ двѣ недѣли Мигаль пошовъ до кума и каже ему:

— Кумочку дай менѣ опять сто золотыхъ! Но тайно, чтобы никто не знавъ. Кумъ Юра уже охотнѣйше вызычивъ. Мигаль прійшовъ домой и начавъ гроши числити и кладе въ ладчину, говорячи въ себѣ: „Но слава Богу! На сіи ненадѣявся я, но слава Богу туй суть“. Донька Марія каже:

— Няньку солодкій, якѣ то гроши?

— Но то такѣ, что давнѣйше позычивъ емь, а теперь удалося добыти, отвѣчавъ Мигаль, есть у мене еще больше должниковъ, и я надѣюся, что я ихъ подобуду.

— И начала Марія „солодкимъ“ звати старого, тай пригадуе, чтобы дачто ѣвъ. Марія розказала своему мужу, а онъ другимъ, и такъ учинилася поголоска, что Мигаль еще не зовсѣмъ бѣдный. Мигаль въ короткій часъ отдавъ въ тайнѣ кумови и тоты другѣ гроши.

Черезъ три недѣли Мигаль опятъ иде до кума, и проситъ отъ него два сто золотыхъ, и то сто паперовыхъ, а

сто марѣяшами, якѣ въ той часъ гусоши ходили. Кумъ Юрій охотно ему давъ. Принесъ Мигаль до дому и начне раховати: сто паперовыхъ, складае въ ладчину, — а сто гусошами и кладе въ ладчину, замыкае, и ключъ хранитъ. Сіе видѣли: Марія, зять и дѣти. Дѣти пошли до тютки Насти и тамъ проказовали. Учинилася поголоска въ селѣ, что Мигаль дуже богатый. Хотяй грунтъ передавъ сынови, а гроши донькамъ, однако все еще мае велику сумму грошей и золота и срѣбра. Настя завидитъ Маріи, что отецъ у ней жіе. Василь сынъ докладуеся съ женою, что отецъ пошовъ отъ нихъ. Зачали отца звати на гостину и Настя и Василь, и просятъ, чтобы отецъ до нихъ навернувся. Марія боится, чтобы отца отъ ней не откликали. Но однако удалося Васильови дѣда до себе добыти. Мигальови у сына была честь, чиста постѣль и добрый ужитокъ.

Мигаль совершенно постарѣвъ и начавъ размышляти. Коли никого не было дома, взявъ одну восемь фунтову плиту, и еденъ бигарь такъ долгій, якой долготы ладчина. И написавъ тестаментъ еденъ на камѣнь, то: „Котрый отецъ свое имѣніе передъ своей смерти роздѣлитъ дѣтямъ своимъ, повиненъ того, чтобы его такимъ каменемъ побити".

Сіе письмо завивъ обрусомъ съ каменьомъ въ едно и положивъ въ ладчину. Далѣе написавъ и другое, и привязавъ до бигаря, на котромъ то было писано, что „Котра старшина прежде временно свое имѣніе потомкамъ роздѣлить, сему подобнымъ бигаремъ побити".

Мигаль достигъ до глубокой старости и совершенно ослабъ. Закликали священника и Андрея учителя, Мигаль богобойно пріявъ тайны, и попращався съ служителями церковными.

Доньки учули, что отецъ умирае, пошли до бирова, до нотара, чтобы отцову ладчину чиновственною печатію запечатати, и чтобы ключъ одъ ладчины перебравъ урядъ ибо и самъ старый казавъ, что ладчину лишь по погребеніи у другій день можъ отворити и то чиновственно. Мигаль спокойно умеръ, его достойно погребли, на погребеніи Отецъ духовный чудесно-красну прощальну проповѣдь сказавъ, и всѣ Мигальовы заслуги воспоминавъ. А жоны уже подъ часъ отпровода лишь о ладчинѣ шептали.

По погребеніи другій день закликали зятѣ: нотара, бирова, священника, учителя и прійшли сосѣды ладчину отворити и отворили……

Любезнѣ читатели, уже будете знати, что найшли въ ладчинѣ.

Такъ имъ треба!

Написавъ: **Андрей Владиміръ**,
пенсіонованный учитель.

КОЛЫСАНКА.

Ой люлѣ сынку, люлѣ
Середъ шовковыхъ травъ!
Твой батько впавъ одъ кулѣ
Щобъ ты спокойно спавъ.

Ой люлѣ хлопче, люлѣ
Середъ вечернихъ росъ!
Твой батько впавъ одъ кулѣ,
Щобъ ты свободно зросъ.

Люлѣ, мой скарбе, люлѣ
Середъ зеленыхъ нивъ
Твой батько впавъ одъ кулѣ,
Щобъ ты на волѣ живъ...

Марійка Подгорянка.

ЛЮДЕ ДОБРѢ, СТЕРЕЖѢТЬСЯ!

зъ В. ГЮГО.

Люде добрѣ, обережно ставтеся до слова,
Бо на свѣтѣ, що найгорше, то е людска мова.
Зъ неѣ сварки, и образы, и усяке лихо...
Не кажѣть, що ваша думка высловлена тихо,
Що въ своихъ вы друзяхъ певнѣ и здазенъ и досѣ...
Ось послухайте:
Вы въ хатѣ, а той въ темномъ лѣсѣ,
Зъ кимсь у двохъ ци навѣть самѣ вымовили слово,
Щось нро приятеля остре. Тутъ уже й готово
Слово выбѣгло за двери взулось, одяглося,
Узяло цѣпокъ у руки, та и подалося
Черезъ горы и долины, греблѣ та пороги,
Не звертаючи на ступѣнь зъ своеѣ дороги.
Вже його ницо не спинить, а ніяка сила.
Выростае набухае, наберае тѣла,
И безъ утриму простуе ажъ до того пана,
Про якого необачно кинута догана.
Отъ и мѣсто, и будинокъ, и широкѣ сходцѣ
Слово вмить бѣжить у гору просто до свѣтлицѣ
И гукае: „Ясный пане, тутъ я передъ вами!
Саме приятеля-друга вимовленъ устами:
Выскочивъ изъ його рота. Я брехать не буду“.
И у васъ навѣкн ворогъ до страшного суду.

В. О’Конноръ-Вилинська.

Циганинъ и смерть.

(Приповѣдка).

Циганъ сидѣвъ на буковой галузѣ, тай отрубавъ сокировъ тоту саму галузь отъ пня. Иде туда чоловѣкъ, позерае на цигана, тай каже:

— Чоловѣче, ты упадешь!

Циганъ на сіе:

— А ты якъ знаешъ? Ци ты панъ Богъ, ци що таке? Диви го!

— Узришъ, тай годѣ, махнувъ руковъ тай пошовъ въ свою дорогу.

Цюґнувъ циганъ въ галузу разъ два... галуза затрещала, вломилася и циганиско бухнувъ на земло. Стогнавъ сарака, а потомъ поднявся и бѣжитъ за чоловѣкомъ, тай кричить изъ цѣлого горла:

— Чоловѣче! постой, почекай!

Ставъ чоловѣкъ:

— Ба, што ти треба?

— Та не гнѣвайтеся газдо. Вы ачей псалтырникъ, же Вы знали же я упаду, — та кажѣть мнѣ коли я умру?

— Чоловѣкъ засмѣявся, тай каже:

Тогды, коли буде зимно ниже хребта. Крикнувъ на конѣ „вью",тай пошовъ.

Нашъ циганъ позначивъ добрѣ собѣ сіи слова, что часъ и дни мацавъ ниже хребта, ци не студено.

Докижъ было лѣто, то циганъ не боявся смерти; але настала зима. Безъ доброй одежды, мерзъ сарака крѣпко въ тѣлѣ. Пришли ему на гадку слова чоловѣка, мацнувъ себѣ пониже хребта а оно студеное. „Ой бѣда" — думае циганъ треба съ свѣтомъ попрощатися. Сѣвъ коло бабки и мѣха тай плаче... лѣгъ собѣ тай чекае смерть.

Приходить панъ съ четырьма коньми съ голосными звонками, тай батугомъ лускае. Мой циганъ пелехатый забывъ за смерть, тай выставивъ голову изъ ковальнѣ на облакъ, обы побачити, кто такъ звонитъ и лускае.

Ажъ ту конѣ якъ и напудятся отъ пелехатого цигана, и почали утѣкати, что люди ледва ѣмили и пана отъ смерти спасли.

Панъ розсердився, навернувся назадъ и давъ на снѣгъ цигана простерти, и давъ ему 25 палецъ на хребетъ вылічити, обы больше конѣ не пуджавъ.

Циганъ до неба рычавъ. Ледва сгавъ и мацнувъ по ниже хребта и тогда переставъ кричати... ба, лице его повеселѣло со всѣмъ, тай каже до пана:

— Дай вамъ Боже здоровенько, чтосте мене по ниже хребта розогрѣли, тай мене тымъ отъ смерти выслободили.

Иванъ Лозуга.

ПРОКЛЯТЯ.

И такъ знаю, же не буду
На семъ свѣтѣ счасливый,
Прокляла мя мамка моя,
Достигъ мя судъ страшливый.

Прокляла мя якъ воробця
Кой въ купели купала,
И въ колысцѣ кой въ радости
Надо мною плакала.

И молила о мнѣ Бога
Якъ лишь могла молити,
Просяще ми всякѣ добра
Якѣ знала просити.

Любила мя, якъ лишь може
Мати сына любити,
И учила на всѣ краснѣ
Якъ лишь знала учити.

Прокляла мя, да не знаю
Враговъ рода любити,
Да не знаю противъ рода
Й лишь для себе судити.

Молилася, да стануся
Вождьомъ рода бѣдного,
Да не буде надо мною
Родолюбца крѣпкого.

Любила мя, да спасу родъ
Если треба й животомъ,
И научу кланятися
Враговъ передъ русиномъ.

Молитва и все иное
Не принесли ничъ для мя,
Но дяка ти мамка, твое
Ѣмила мя проклятя.

Іоаннъ П. Васковъ.

Народный домъ въ Ужгородѣ.

Не можно казати, что два послѣднѣ годы свого житя Подкарпатска Русь проспала.

Пробуджена въ огнѣ всесвѣтовой войны, въ часъ соціальной революціи и домашной, братоубійчой борьбы, безъ своихъ проводировъ, безъ интелигенціи, ледва съ горсткою свѣдомыхъ людей доброй волѣ — Подкарпатска Русь за тѣ два роки рушила впередъ милевыми кроками.

Першу подпору знайшла у своихъ америцкихъ братей. Та помочъ америцкихъ емигрантовъ для бѣдной Подкарпатской Руси буде записана въ еѣ исторіи золотыми буквами.

А потомъ взяли ся Подкарпатскѣ Русины при помочи свого значного организиційного таланту организовати власное житя.

И дотеперѣшнѣ выслѣды ихъ працѣ подають дуже красну надѣю на будучность.

Майже кождое село мае школу, у многихъ селахъ е вже свои читальнѣ, касы, крамницѣ.

Вытворюеся свое новинарство. Якъ передъ войною або въ часѣ войны животѣвъ у насъ ледва деякій тыждневникъ, сегодня появляеся 5 тыждневниковъ и однѣ новинка 2 разы въ тыждень, та есть всяка надѣя, что небавомъ выходити буде оденъ руській чтоденникъ. Велику працю сповнено также на господарськомъ и финансовомъ поли.

Чотыры поважнѣ руськѣ финансовѣ институціи повстали въ одномъ роцѣ разомъ зъ основнымъ капиталомъ 16,000000 коронъ. Тымъ навѣть богатшій одъ нашого народъ, могбы быти вдоволеный и величатися.

Придѣлъ землѣ, яку наше руськое населеня одержуе зъ мадярскихъ, магнатныхъ маетковъ, скрѣпить такожь незабаромъ господарску силу и значѣня нашого народа дуже поважно.

Прото: горѣ имѣемъ серца!

Середъ той тихой а кипучой працѣ надъ нашимъ красшимъ завтра дуже важное мѣсто заняла т. „Просвѣта“.

Памятаючи, что не однимъ токмо хлѣбомъ жїе человѣкъ, она стараеся саме про то божое слово, про знаня и свѣтло для нашого народа.

Не е такой культурной стороны нашого народного житя, про яку „Просвѣта“ не сказала бы свое важное слово. А на засѣданю свого головного Выдѣлу дня 23. септембря 1920. постановила „Просвѣта“ сцентрализовати нашу культурну працю и дати ей осередное пристановище та зверху въ очи впадаючу форму.

Тымъ народнымъ и культурнымъ центромъ Подкарпатской Руси мае стати „**Народный Домъ**“ въ Ужгородѣ.

Головн. Выдѣлъ т-ва „Просвѣты“ выбравъ на згаданомъ засѣданю трохъчленну Комисію, яка справу мала близше розглянути и въ першой мѣрѣ до сотвореня сего централь-

ного мѣста нашой культуры мала просити помочи выпробованого друга Подкарпатской Руси п. президента Т. Г. Масарика.

Комисія, въ котрой складъ входили о. кан. др. Василь Гаджега, др. Иванъ Панькевичъ и низше подписаный выготовила и загнала п. президентови письмо, якое въ цѣлости наведеме, бо она такожъ подае въ найгрубшихъ рысахъ тѣ задачи, якѣ нашъ „Народный Домъ“ мае взяти на себе.

Письмо звучить:

Нашъ пане президенте!

Нашъ подкарпаторуській народъ мадярскою державою бывъ засудженый на загибель. Можно было предбачити той недалекій часъ, коли про нашъ народъ лишилась бы лишь исторична згадка. Та прійшовъ епохальный фактъ разгрому осередныхъ державъ и зъ тымъ фактомъ вяжеся воскресѣня такожъ нашого народу. Сполука нашоѣ краины и нашого народа съ Ческословенскою Республикою гарантуе нашому народови его національное житя и обычаѣ. Мы певнѣ, что вже не грозить намъ національна смерть и что передъ нами велика свѣтла будучность.

Той моментъ нашого народного воскресѣня и нашоѣ сполуки зъ Чсл. Републикою мы мусиме на вѣки вѣчнѣ освятити монументальнымъ дѣломъ, достойнымъ великого народа.

Товариство „Просвѣта“, что поставило собѣ за цѣль культурное и економическое двигненя нашого народа, — постановило на засѣданю головного Выдѣлу зъ дня 23/X. 1920. приступити до створеня сего монументального дѣла, до збудованя „Народного Дому Подкарпатской Руси въ Ужгородѣ“. По замысламъ т-ва „Просвѣта“ мае сей „Народный Домъ“ стати сердцемъ и мозгомъ Подкарпатскоѣ Руси. Въ немъ мае знайти примѣщеня національный музей и національна библіотека, нашъ руській театръ, наша центральна сокольска организація, нашъ людовый университетъ, наше центральное мѣсто на зборы, одчиты, манифестаціи для всеѣ краины, а дальше велика друкарня. Тая будовля мусить стати монументальною такъ своими розмѣрами якъ и выконченьемъ.

При переведеню въ дѣло того нашого замыслу наши думки бѣжуть до Васъ, Нашъ Пане Президенте.

Исторія призначила Вамъ стояти при колысцѣ нашого одродженя и до Васъ звертаемеся нашъ улюбленый Пане Президенте зъ прошеньемъ призначити для сеѣ новоѣ всенародноѣ институціи першій крестный даръ.

Мы сподѣемеся, что дожіеме сеѣ хвилѣ и недалека она, якъ Вы, нашъ Пане Президенте загостите до насъ положити угольный камѣнь подъ нашъ „Народный Домъ".

Обы тая хвиля скорше прійшла, звертаемеся ще и зъ тымъ прошеньемъ, чтобы Вы, нашъ Пане Президенте, припоручили цѣлому Урядови чсл. Републики подперти зъ ихъ стороны нашъ замыслъ, переповненый одною чистою любовью до нашого многострадального Народа.

Народнѣ Домы въ насъ на Руси и на Украинѣ и въ цѣлой Славянщинѣ одограли и еще одограють велику и важну ролю. То суть тѣ фортецѣ, на котрыхъ томляться силы вороговъ. То суть тѣ святынѣ, въ котрыхъ набераються вѣры, завзятя и любви до свого краю и народу всѣ его сыны.

Народный Домъ въ Ужгородѣ мае выховати руську патріотичну молодѣжъ, мае доповнити молодежи обоихъ половъ тое все, чого не подае имъ школа, скрѣпити еѣ духовѣ и физичнѣ силы черезъ одвѣтнѣ организаціи, мае подати старшимъ подпору въ ихъ одвѣчальной громадской и суспольной працѣ. Мае такожъ стати народною гордостью цѣлого народа.

Прото весь народъ Подкарпатской Руси повиненъ памятати за свой „Народный Домъ". Изъ всей нашой краины повиннѣ поплысти жертвы на будову Народного Дома. Всѣ вѣча, зборы, нарады; всѣ крестины, весѣля, праздники; всюду где лемъ сойдуться Русины въ радости ци смутку, най памятають на свой „Народный Домъ". Най не буде ни одного Русина ци Русинки, чтобы не дали своей цеголки на будову всенародного храма.

И до Васъ, Братя, Подкарпатскѣ Русины въ Америцѣ най долетитъ тое слово. Довершуйте ту працю, что Вы зачали въ славномъ 1918. роцѣ. Творѣть у себе комитеты допомоги будовы Народного Дому Подкарпатской Руси въ Ужгородѣ. И заганяйте кождый собраный долларъ на сю будову до **„Подкарпатского Банка, въ Ужгородѣ"**. Будеме надѣятися, что вже въ 1921. роцѣ положиме краеугольный камѣнь подъ будову „Народного Дома" въ Ужгородѣ.

Д-ръ М. Новаковскій
членъ товар. „Просвѣты".

СКАРБЪ РУСЬКОѢ ЗЕМЛИ.

Ци знаешъ тотъ край, де живе нашъ народъ,
Де вина земля наша родить?
Де въ заходѣ сонця горить Ужгородъ,
Надъ Угомъ сонця два заходить!

Де сонце черлене одно понадъ гай,
А друге на рѣчку сѣдае —
И стелиться плай золотый на ручай,
Ай свѣтло на горахъ палае . . .

Золотяться горы и замокъ горить
И вежѣ церковь Ужгороду —
Рыбалка якъ голубъ у свѣлѣ сидить
Надъ Угомь и дивиться въ воду.

Якъ сонце купаеся въ плесѣ на днѣ
И рѣчку золотить у ряску —
Онъ рыбоньку удить срѣблисту въ огнѣ
И тихо розказуе казку.

То скарбъ нашъ заклятый у зеркалѣ водъ
Якъ сонце сiяе крѣзь воду —
А скарбу сокотить — якъ вѣрить народъ —
Нашъ князь золотый Ужгороду!

Зъ Мадярами онъ середъ бою полягъ,
А скарбъ нашъ заклявъ подъ землею —
На тысячу лѣтъ, де схилився нашъ стягъ,
Ажъ воля заблисне надъ нею . . .

И з'явиться лицарь за тысячу лѣтъ,
Що скарбъ для народу отворить —
И наше богацтво здивуе весь свѣтъ,
Якъ руськiй народъ заговорить.

Будь гордый на край, де проживъ нашъ народъ
Лѣтъ тысячи въ темницѣ розпятый —
А духа зберегъ середъ темныхъ породъ
Якъ скарбъ въ родной мовѣ заклятый!

Василь Пачовськiй.

РУСИНЫ! РУСИНКИ!

Въ память нашоѣ свободы маеме збудовати величавый

„Народный Домъ“ въ УЖГОРОДѢ.

Всѣ однодушно заганяйме дары на тую всенародну будову. Грошѣ треба заганяти на адресу: Подкарпатскiй Банкъ, Ужгородъ, вкладна книжочка ч. 78.

Т-во „ПРОСВѢТА.“

ГАЗДОВСТВО.

Данія держава малыхъ газдовствъ.

Меже малѣ Европскѣ державы принадлежить Данія. Територія ей 38.279 квадрат. километровъ, число жителей не больше якъ два и полъ миліона. Изъ едного великого Ютландъ-полуострова, и изъ больше малыхъ островов состоитъ м меже сѣвернымъ и восточнымъ моремъ лежить. Меже островами суть два великѣ морскѣ каналы: великій и малый **Белтъ**. Больша часть державы ровника, найвысша гора въ ней 172 м. На островахъ по 40—50 метровѣ грунки суть. Понеже держава мала, и рѣки ей куртѣ. Множество озеръ мае и при сихъ е май красшій край Даніи. Климатъ Даніи — вслѣдствіи теченія океана — тропичный. Данія уже такъ на сѣверѣ лежить, что зимнѣ дни куртшѣ а лѣтнѣ довжшѣ якъ у насъ. Въ найдовгомъ лѣтномъ дни за 17. часовъ грѣе солнце а въ найкуртшомъ земномъ за 7. часовъ. На восточныхъ берегахъ дуже много пристаней (вязовъ) есть, но на западныхъ по причинѣ многихъ морскихъ грунковъ лишь въ Эшбергену е пристань.

Май на сѣверѣ Даніи лежить великій городъ, называемый **Шкагенъ**. Туй соединяются рѣки Шкагеракъ и Каттегатъ. Рѣку Шкагеракъ рыбарѣ назвали „Жалостнымъ заливомъ". Черезъ столѣтія тысячъ и тысячъ кораблевъ затонуло (пропало) туй, котрѣ цѣлѣ городы составляютъ на дну моря. Отъ сотни роковъ туй переходитъ каждый корабль изъ сѣверного моря въ восточное. Рыбарство изъ отца на

сына переходить туй. Морскѣ волны въ движеніе принесуть еще и пѣсокъ, котрый часомъ такъ изничтожить: хижѣ, дерева, якъ вода кораблѣ. Про се туй невпдати лѣсы, еще и трава слабо уродится. Пустый пѣсокъ вшиткій западный берегъ. Города ледвы е на семъ берегѣ, лишъ малѣ, рыбарскѣ села находятся туй.

Эйшбергъ, найважнѣйша пристань Даніи. Въ вшиткомъ городѣ только 20. тысячи людей жіе и всѣ въ пристани роблять. Въ сію пристань несуть данскѣ машины, яйца, масло, мясо цѣлой державѣ. Туй кладутъ на корабль и провадять въ городы чужихъ краинъ. Черезъ еденъ годъ 90. міліоновъ килогр. свинского мяса, 40. миліоновъ килогр. масла и 10. миліоновъ яецъ выйде изъ сеѣ пристани. И рыбарѣ сюда провадятъ рыбы.

Данска файта свиней.

Головный городъ Даніи **Копенгага**, котрый по данскому языку только значить же: „Купецка пристань". 470. тысячи жителей мае. Есть найкрасшій городъ межи Европейскими городами, где не лишъ торговля но и искусство процвѣтае. Городъ наполненый музеями, въ котрыхъ много статуй и образовъ. Копенгага то найдемократичный городъ Европы, где не есть безработицѣ, убожества, где никто не голодуе. Туй натуральное есть то, что по роботѣ при (едномъ) столѣ ѣсть такъ роботникъ якъ графъ въ садной гостинницѣ: „Тиволѣ". Прохожуются такъ люде якъ жены на бицикляхъ. Туй можъ видѣти и садовничу (овочеву) корчму, где не

можъ алкоголу достати, только овочей и т. п. ягоды съ молокомъ. Пиварнѣ, винарнѣ не єсть въ Копенгазѣ.

Въ Даніи 80% землѣ въ рукахъ **простыхъ земледѣлцовъ** есть. Съ перву данцѣ сѣяли по большой части жито, лишь когда американску канад-(ан)ску пшеницу почали дешево переносити въ Европу, у Даніи стали май съ **скотоводствомъ** заниматися. Но прото урожай не умалѣвъ, но противно подъ 40. роками 50%-ми умноживсѧ, ибо много коровъ и свиней державше больше и доброго навозу маютъ, якъ сперѣдъ того. Сей навозъ и умноживъ урожай въ Даніи.

Въ Даніи въ майорнѣ жіе земледѣлецъ, въ село лишъ тогда йде, если даякое дѣло мае. Туй не суть такѣ великѣ села якъ у насъ. Въ Даніи простый человѣкъ въ великой изъ камѣня будованной хижѣ бывае, всягды — еще и въ свинарнѣ электричное свѣтло. На земли своей земледѣлецъ первый разъ траву и иншакій кормъ розводитъ для скотовъ. Свинѣ въ чистомъ хлѣвѣ держить; окреме малѣ а окреме великѣ. О газдовствѣ своемъ веде книгу, т. е., что купуе, продае, колько посѣявъ, колько ся уродило то все запише въ книгу.

Въ хлѣвѣ при головѣ кождой коровы якъ въ больницѣ таблица е выложена, на котру все зазначить, же корова въ роцѣ колько молока дала и якъ масное было молоко. Съ коханьемъ и уходомъ стараеся на то, чтобы корова камъ-май больше молока дала и чтобы то добро масное было.

Землю свою съ осьмократною перемѣною рослинъ обробляе и сякъ досягне то, что не треба му лишати на угоръ землю. Розводить: жито, рѣпу, ячмѣнь, овесъ и проч. И о землѣ подержать, что о скотѣ, же такъ родить якъ ѣ питаеме.

Села въ Даніи не такѣ, якъ у насъ. Не е туй ани едного человѣка, котрый бы не знавъ читати, писати. Не подросте туй никто, чтобы хоть за 7. роковъ не ходивъ до школы. Не е туй несчастного человѣка, бо если дакто послѣ несчастія безработнымъ стане, прото держава заботиться. Не е туй нуждаючогося человѣка, ибо роботы кождый найде. Въ кождомъ селѣ суть два лѣкарѣ и лѣкарня (аптека). Кождый человѣкъ и жена мае слово не лишь въ сѣлькихъ но и въ державныхъ дѣлахъ. Способну на то сѣльску дѣтину держава выучить. Не е сѣльской хижи, въ котрой бы не было книги и не е селянина, котрый бы не доношовавъ собѣ газеты, новинку.

Понеже читать, учится, не придержуеся къ давнымъ своимъ звычаямъ, но прійме всякѣ вынаходы, науки, новѣ лѣпшѣ способы газдовства.

Понеже селяне ученѣ, прото и больше требуютъ. Хижа въ селѣ изъ цеголъ будована, комнаты великѣ, высокѣ, окна великѣ. Верхъ хижи черепомъ или плитою покрытый. Улица выстелена асфальтомъ, свѣтло черезъ электрику достаютъ. Водопроводъ въ кождой хижи е, хотя въ Даніи едно село не стоитъ изъ больше якъ 2000 жителей. Мѣстомъ розговоровъ въ селѣ не корчма, но цукрарня. Сюда приходитъ по каждоденной роботѣ цѣлое село, газды и слуги.

Селянинъ въ Даніи моцный, здоровый человѣкъ. Много заробляе и добре жіе. Въ сполкахъ соединяются, котрый

Данскій веприкъ.

дуже велику роль мае въ животѣ и роботѣ данского человѣка. Всячино изъ сполка купуе (насѣня, спаряды) и всячино сполку продае (молоко, яйца, мясо). Коровы доятся машиною и молоко сполокъ переробитъ съ машиною на масло и провадитъ въ Англію. Яйца перебере яечный сполокъ, конзервуе и такожъ до Англіи посылае.

Роботу, способъ обробленя надзирае сполокъ. Сполокъ установитъ, что най сѣе въ землю хлѣборобъ и чимъ най годуе коровы. Стараеся сполокъ и съ тымъ, чтобы скоты доброго фидя были у земледѣлца.

Сполокъ мѣряе, же колько процентовъ масти е въ молоцѣ, уважае на то, чтобы земледѣлецъ не оброблявъ землю

свою съ давными снарядами и чтобы свинѣ его добро маснѣ, а курицѣ первороднѣ яечники были.

Высше сто державныхъ и фаховыхъ урядниковъ постоянно ходить по державѣ и даютъ порады хлѣборобамъ. Всягды въ школахъ газдовскихъ, молочарскихъ, хозяйскихъ фаховѣ учителѣ обучаютъ будучихъ газдъ, котрымъ третина на державныхъ грошахъ учится. Ежерочно выходятъ ученики и газды заграницу, чтобы познакомилися съ чужимъ газдовствомъ.

Державнѣ институты суть, где экспериментами, обученіемъ разныхъ родовъ земли и рослинъ, хворотъ рослинъ, кохання скотовъ и удобреніемъ (скѣпленьемъ) дикихъ деревъ занимаются, указуютъ, учать народъ. Тысяча тристо потре-

Машины до доѣня коровъ.

бительныхъ сполковъ е въ Даніи, котрѣ мясо, молоко и яйця продаютъ. Окремъ сихъ маютъ еще и овочнѣ сполки.

Сполки цѣлкомъ на соціальныхъ фондахъ суть основанѣ, лишъ общимъ интерессамъ служать. Заробки сполковъ по проценту роздѣляютъ членамъ.

Газдовство Даніи май першое въ цѣлой Европѣ, не есть державы, где бы среднымъ числомъ только части земли было оброблено, якъ въ Даніи.

И состояніе скотовъ въ Даніи, числяще къ жителямъ, на першомъ мѣстѣ стоитъ въ Европѣ. Вообще два раза только маржинъ мае, якъ хоть котра держава въ Европѣ.

Въ Даніи простому человѣку не доста, что отъ отца своего научився, но все лѣпше хоче газдовати, а въ семъ

подпирае 'го наука. Фаховѣ люде роблять на томъ, чтобы насѣня и роды скотовъ улѣпшали. Научать земледѣлца на то, что якъ треба гноити, котрый гной е добрый и якъ треба удобрити землю. Постоянню экспериментуютъ и если досягнуть даякій успѣхъ, даютъ на зная земледѣлцу и научать 'го на новый способъ. Всяку роботу **съ машинами** кончать, котрѣ вода або электрика жене. Газдовство въ Даніи такъ розвито, якъ въ другихъ державахъ ремеселство и се есть причина великого успѣха и богатства Краины.

Спередъ войны еденъ миліардъ Коронъ заграничного долгу мала Данія, а днесь уже ей довжнѣ заграничнѣ державы.

По примѣру Даніи мала бы пойти и наша мила Подк. Русь, котра вже Богомъ небеснымъ такъ создана, чтобы была краиною малыхъ господарей, розвиваючихъ особливо скотоводство, и садоводство! **А. Воронъ.**

Для всѣхъ.

Былисьме скривдженѣ. Мадярскій и Германскій имперіализмъ хотѣвъ взяти подъ ярмо цѣлый свѣтъ такъ расово якъ и національно, чтобы потомъ поволи зовсѣмъ змадяризовати и згерманизовати сосѣднѣ народы, а по большой части чтобы запановати надъ ихъ господарскимъ житьемъ. Поднявъ свѣтову войну, изъ котрой нашъ народъ выйшовъ дуже ушкодженъ, однакъ съ другой стороны богатый найбольшимъ добромъ на свѣтѣ — **свободою**. Чтобы мы при той свободѣ могли удержатися, чтобы знова одродитися національно и економично, стали сильными и годны себе, до того треба много роботы на томъ-то полѣ.

Въ семъ артикулѣ хочеме згадати о одномъ найважнѣйшомъ вопросѣ нашого народного економичного житя, на котромъ то полѣ, то есть на обсягу **асекурованя** здѣлали сме большій крокъ впередъ.

Кождый знае, что то значитъ асекуровати, яка глубока есть въ немъ гадка а якое великое економичное значеніе есть для кождой единицы.

Коротко укажеме нашимъ читателямъ головнѣ предписанія а особенно при асекурованію **отъ огня**, чтобы кождый знавъ, якъ мае асекуроватися, чтобы его добро хорошо забезпечено въ случаѣ шкоды огнемъ, выбухомъ або громомъ, чтобы могъ получити отповѣдну нагороду а въ томъ, чтобы плативъ таку премію, котра одповѣдае забеспеченой сумѣ.

Головнымъ условіемъ есть: добре оцѣнити (отаксовати) маетокъ, то есть постройки, газдовство, знаряды, платя, засобы хлѣба и засобы живности и т. д. Нужно отаксовати и заасекуровати всѣ вещи ведля дѣйсной цѣны постройки, ибо ведля всѣхъ асекураційныхъ законовъ коли наступитъ ликвидація на выпадокъ огня, буде она розмѣрна до асекурованой вартости и розмѣрна до плаченой одъ неѣ преміи; на прим.: постройки имѣютъ вартость Кч. 12000. Хозяинъ боится, что муситъ за асекурованіе много платити и для того асекурує свои постройки лишь на Кч. 8000 и успокоює себе гадкою, что асекураційное Товариство на выпадокъ огня ему выплатитъ всю шкоду. Но въ томъ ошибаеся. На выпадокъ шкоды стверджує ликвидаторъ Асекураційного Товариства слѣдующѣ факты: Цѣна построекъ передъ шкодою была Кч. 12000. Шкода по одчисленію оставшихъ частей построекъ а останковъ дѣлае 10000 Кч. — были однакъ асекурованѣ а премію платилось только за Кч. 8000. Въ наслѣдокъ того платится только розмѣрну квоту дѣйсной шкоды зъ асекурованой сумы, за котру платилося премію а цѣною построекъ, то есть въ томъ выпадку только Кч, 6.666·67 сот. — Асекураційное Товариство поступило въ даномъ выпадку зовсѣмъ справедливо и необмануло асекурованого, для того. что тотъ хотѣвши заощадити, заасекуровавъ свое газдовство только до высоты $^2/_3$ (двохъ третихъ) дѣйсной вартости, за котру плативъ премію, а за одну трету ручивъ себе самъ. Для того получивъ только двѣ третины шкоды то е Кч. 6.666·67 — а одну третину шкоды Кч. 3333.33. муситъ заплатити себѣ изъ своего. Въ томъ выпадку, когдабъ ему домъ згорѣвъ такъ, чтобы изъ него ничего незосталось, получивъ бы только 8000 Кч. однакъ при томъ утративъ бы Кч. 4000. — за то, что ему згорѣвъ домъ, котрый имѣвъ вартость Кч. 12.000. Но если бы бывъ заасекурованъ на Кч. 12.000, бывъ бы получивъ цѣлу тоту суму и бывъ бы жадной шкоды не потерпѣвъ. Дальше есть дуже важное то, что мае быти асекурованое, чтобъ было докладно указано, якій есть фундаментъ постройки, яка крыша, при споенію построекъ то естъ: хлѣвовъ, стодолъ и т. д. для каждой постройки особенно; дальше ци есть между тыми постройками огнетревальнѣ части, то есть боки безъ отворовъ и якѣ суть сосѣдскѣ постройки и т. д. То все есть нужно до отаксованя ризика, а на закладѣ того то опредѣляе асекураційное товариство премію. Само собою розумѣеся, что есть нужно добре отаксовати при асекурованію *хлѣба* находящогося въ постройкахъ и стогахъ якъ и всѣхъ другихъ средствъ живности.

При чомъ поручаеся асекурованіе такъ званое *павшальное*, то есть такое асекурованіе, котрымъ хлѣборобъ обезпечится на цѣлый рокъ не только свой сборъ хлѣба а и скотъ, господарскѣ знаряды, машины, цѣлое зарядженье домовства, бѣля, платя и т. д. при чомъ треба имѣти всегда на увазѣ часу, на котрый суть засобы асекурованѣ. Але асекурованый може быти безъ журы, для того, что мае заплачену премію на цѣлый рокъ, и то на дешевшу премію; на прикладъ:

Асекурованіе на цѣлый рокъ (павшально):

цѣлый зборъ хлѣба на	Кч.	40.000
весь скотъ	„	8.000
всѣ газдовскѣ знаряды и машины	„	6.000
все зарядженье помѣщенія, платя, бѣля и т. д.	„	6.000
разомъ	Кч.	60.000

за что заплативъ Кч. 1. 10 сот. за каждыхъ Кч. 100, т. е. за 60.000 Кч. заплативъ Кч. 660. Противно одъ того, якъ то бывае, заасекуровавъ свой хлѣбъ на 8 мѣсяцевъ, а то еще въ стодолѣ, крытой гонтами на Кч. 40.000, плативъ бы Кч. 1.60 за каждыхъ Кч. 100 разомъ Кч. 640. Зъ того видно, что черезъ такъ маловартостну разницу могъ бы имѣти асекурованый не только цѣлый свой зборъ хлѣба на цѣлый рокъ, а тоже скотъ, господарскій инвентарь, и рухомости, а то по причинѣ незнанія доброго асекурованія або наслѣдствомъ непослуханя добре указаной ему рады. Розумѣеся, поручаеме асекуроватися на часъ 10 лѣтъ для того, что при такомъ асекурованію удѣлится 20% опусту, то естъ премія стоитъ о одну пяту часть туньше.

Въ обсягу асекурованія *на жизнь* треба имѣти на увазѣ, въ якой цѣли асекурованіе заключаеся, то есть ци хочеме, чтобы въ означеный часъ мы самѣ капиталъ одержали и на старость его спотребовали, ци хочеме заосмотрѣти свои дѣти, чтобы въ означеный часъ, когда поступаютъ въ жизнь, мали опредѣленну суму впередъ, котра моглабы имъ послужити до заложенія ихъ екзистенціи або на выправу при браку або на выпадокъ смерти и т. д. Тогда кто рѣшится на асекурованіе того того рода, мае просити довѣренного заступника Асекураційного Товариства, чтобы ему предложивъ асекураційнѣ тарифы въ томъ одношенію все докладно представивъ и тогда буде фактично добре заасекурованъ и спокойный.

Маеме больше обясненій, котрыми хотѣлибъ мы нашъ на-

родъ познакомити, однакъ задля браку мѣста не можеме больше о томъ розписоватися.

Граждане Подкарпатской Руси, здѣлали на народноэкономичномъ полѣ большій крокъ впередъ тѣмъ, что заложили своимъ капиталомъ Асекураційное сдруженіе, котрое подъ названіемъ „*Карпатія*", поступило въ жизнь. Закладъ есть заложенъ на подставѣ сдруженія, а не акційное, якъ то звычайно до теперь было, не хоче громадити корысти для одыницъ, а все свои доходы дѣлитъ между своихъ асекурованыхъ членовъ односительно до асекурованія. Поручаеме нашу народну институцію не только до обезпеченія маетковъ, а тоже въ той цѣли, чтобы каждый ставъ ся учасниковъ своихъ удѣловъ и просивъ яко членъ статуты. Каждое выясненіе, что до асекурованія дае докладно, найближшій довѣренный заступникъ, або управа „Карпатія" земледѣльского Ассекураційного сдруженія для Словенска и Подкарпатской Руси въ Ужгородѣ.

ВСЯЧИНА

ВЫТРИМАВЪ ОГЕНЬ.

Въ едной касарнѣ сталося. Клячавъ рекрутъ доки положився спати, при постели и отправлявъ вечернѣ молитвы. Якійсь воякъ кинувъ въ него его шапкою, а иншій вхопивъ щетку и штурнувъ на него, а еще иншій чимсь иншимъ. Смѣху, свисту было зъ того межи вояками, што не мѣра; еденъ даже приклякнувъ коло него и скричавъ ему до уха, чтобы тымъ способомъ оторвати его отъ молитвы. Але рекрутъ ани не озвався на то всьо; молився, якъ бы ничого не чувъ, ажъ до конця. На другій день вечеръ были всѣ любопытнѣ, ци буде зновъ молитися тотъ рекрутъ. Дѣйстно. Клякъ до молитвы, а вояки поднесли крикъ ище горшій, якъ вчерайшого вечера. Рекрутъ молився, якъ бы ничого не зайшло. На слѣдуючій вечеръ клякъ опятъ до молитвы, но крику уже меньше было. Четвертого и пятого вечера ище было тихше. Шестого сказавъ еденъ воякъ: „Но то онъ разъ воякъ, вытримавъ огонь!" И зъ того часу всѣ стали его поважати.

Такъ, такъ — лишь не уступити въ добромъ, а и межи найгоршими знайдутся, што честнотѣ отдадутъ належну почесть.

ВЪ СОРОКЪ МИНУТАХЪ НАОКОЛО ЗЕМЛѢ.

Только потребуе телеграмъ, штобъ обойти землю.

РОДИНА РОТШИЛДОВЪ

у Вѣдни подала свой маетокъ на 11.117 милiоновъ коронъ. Рахуючи лишь по 4 процента отъ сто, то мае зъ того рочно 444 милiоновъ и 680 тысячъ коронъ доходку. Га, — то дѣйстно за много, обы вмерти изъ голоду!

МАЛА СПРАВЕДЛИВОСТЬ.

На причолку ново-збудованого суду въ Н. поставлено за-малу статую, што мае представляти справедливость. Трафилося разъ, же начальникъ суду, идучи до дому, спостерѣгъ жону, якъ стояла и дивилася на статую. А она якъ разъ, тогды програла процесъ. „Но, жоно, чого ище ту стоите?“ звѣдався еѣ“ „Га, пане судiю“, отповѣла она, показуючи на статую „дивлюся на тото чудо: такiй величезный домъ, а така мала справедливость!“

НАЙ БОГЪ ПРIЙМЕ, А КТО ВЗЯВЪ?

Вернулася баба изъ отпусту и такъ розповѣдала: Была-мь на отпустѣ, — знаете; зайшли-сме путьомъ до многихъ церквей; въ буксу вергла-мь — най Богъ прiйме — двадцять крайцаровъ! — жебракамъ дала-мь — най Бог прийме — двадцять крайцаровъ! — дѣтямъ на медовникъ выдала-мь — най Богъ прiйме — двадцять крайцаровъ; свѣчку купила-мь до храму — най Богъ прiйме — за двадцять крайцаровъ; — и такъ, видите, чортъ взявъ цѣлу златовку!

ОТПОВѢДЬ НА ТРИ ВОПРОСЫ.

Разъ до монаха прiйшовъ молодый недовѣрокъ и сказавъ:

— Дайте менѣ отповѣдь на три вопросы: 1) Я николи Бога не видѣвъ, ани никто, — тожъ не вѣрю, же Бога есть; 2). чоловѣкъ мусить быти такимъ, якимъ е сотворенный; — якъ же можно чоловѣка судити изъ его дѣлъ? — 3) Вы кажете, же чортъ е огнистый; — якъ же може терпѣти въ пеклѣ, коли огень огня не може спалити?

— Монахъ молчавъ. Но коли тотъ молодецъ долго заваджавъ ему, порвавъ груду и вдаривъ его въ голову.

Молодецъ заскарживъ монаха до суду; онъ ставъ передъ судомъ и каже:

— Я только отповѣвъ ему на то, о што онъ мене звѣдався; 1. Я его болю не видѣвъ, прото не можу вѣрити, же его болѣло; 2) чоловѣкъ мусить робити, якимъ е сотвореный — якъ онъ може мене скаржити за мой учинокъ? — 3) Чоловѣкъ е сотвореный изъ землѣ, — якъ же земля землю може калѣчити?

И монахъ зоставъ увольненый.

ПОЛЪ БѢДЫ.

Купила собѣ жена колбасу такъ, абы мужъ не знавъ; половину зъѣла, — половину отложила.

Мужъ знайшовъ, тай другу половину зъѣвъ. А жонка заедно пье воду, тай каже:

— Якась бѣда, пье ся вода!

А мужъ каже:

— Дай менѣ воды, бо и я зъѣвъ полъ бѣды!

Она не розумѣла его; ажъ колись дивится: не е колбасы! И здогагадалася, же не збрехавъ еѣ чоловѣкъ.

ЖЕНИХЪ.

Рапава Марія, первого и богатого сельского господаря уже мало по стара дѣвка была, ибо про свой довгій языкъ не могла ся отдати, и такъ сама собѣ ѣмила едного жениха, по имени Хромого Юрка. На притворѣ дверей церкви, якъ обычайно священикъ звѣдатся отъ жениха.

— „Скажи Юрку, ци маешь не примушену волю сесю честну невѣсту взяти собѣ за жону?

Юрко: Я нѣтъ, менѣ ѣ не треба, я ѣ не хочу, бо я уже теперь боюся отъ еѣ языка.

Священикъ: Но если ѣ не хочешь, тогды можетеся вернути.

Но же бы даякимъ способомъ газдѣ и дѣвцѣ ганьбу закрыти и честь навернути, каже дѣвчинъ отецъ до молодого. „Ты Юрку! понеже ты менѣ и дѣвцѣ моей велику ганьбу на голову принесъ и обомъ намъ честь есь урвавъ, то лишъ такъ можно навернути. если еще разъ пойдете къ священику, и опятъ коли духовникъ буде ся отъ тебе просити, же ци хочешь мою дѣвку за жону, та ти кажи, ожъ хочу и красша робота буде если дѣвка моя буде казати, же тебе не хоче, и тогды будеме ровнѣ.

Согласилися. Якъ и другій разъ появилися предъ священикомъ, и коли духовникъ опятъ отъ молодого звѣдаться: Юрку, Ци маешь не примушену волю... Марію взяти собѣ за жону? Юрко отвѣтивъ: маю. — А ты, Маріе, ци маешь непримушену волю сего честного жениха Юрка взяти собѣ за мужа? Марія весело отвѣтила: маю. Я го хочу и я го люблю. Тогды Юрко до дѣвки обернеся и каже ей, тадь тобѣ было казати, же ты мене не хочешь!—и выбѣгъ изъ церкви.

——

ОГЛЯДЪ МЕРТВЫХЪ.

Въ едномъ селѣ не было ученого чоловѣка, та коваля выбрали, обы мертвыхъ оглядовавъ, котрый дуже практично кончивъ свою роботу. И то, коли хотѣвъ знати, же ци истинно чоловѣкъ умеръ, онъ изъ клѣщами мертвого на нозѣ палецъ изтисъ, и коли мертвый не кинувся и не озвався, мертвымъ го констатовавъ. Между прочими при гуляню нагло умеръ новтарошъ, но того боявся кинути, же встане та потомъ дасть му, но просили присяжника, обы тотъ дашто чинивъ. Присяжникъ уже знавъ новтароша натуру, и то знавъ, же новтарошъ боится отъ строгого жупана (олишпана) и потомъ изъ всеѣ силы загойкають новтарошови до ухъ, „панъ новтарошъ, туй е олишпанъ". Новтарошъ тихо лежавъ и изъ того явно было, что мертвый бывъ.

——

И ЧИСТОТА ПРИЧИНОЮ ТОМУ БЫЛА.

Треба было жидамъ такого рѣзника, котрый наразъ и спѣвати и дяковати знавъ. На оголошенный конкурсъ появилося и больше рѣзниковъ и старѣ и молодѣ и изъ многихъ выбрали одного, котрый интелигентно и чисто приодѣтый бывъ, тай красный голосъ мавъ. Но еденъ старый жидъ ортодоксъ то объявивъ, же интелигентность и чистота не вмѣстится съ рѣзническовъ службовъ, и черезъ сію причину выбранного конкурента не пріяли за рѣзника.

——

ВЪ МѢСТО 25 ЛИШЪ 5 ПАЛИЦЪ ДОСТАВЪ.

Въ едномъ городѣ едному жидикови за преступленіе порядка приосудили 25 палицъ, но не выдержавъ лишъ 5, а другѣ 20 дуже просивъ откласти на другій тыждень. Записали му имя и мѣсто пребыванія и роки и ему дали едну картину изъ тымъ

рѣшеніемъ, же у 7 дней обы на ново явився. Седмого дня каже приосудженый свому товаришови Ицкови: „Ты, Ицку, маю я у варошскомъ домѣ еденъ пакетъ, понеже я не мавъ часу за нимъ пойти, прошу тя, принеси менѣ туй маешь и картку отъ него. Ицко послухавъ, и коли меллдовався на урядѣ, указавъ картку, кажуть му: лѣгай. Ицко съ удивленіемъ хотѣвъ говорити, тадь я... но тихо,—и выличили му 20 палицъ такихъ, што онь ся курило. Ицко пойшовъ заплаканый дому и каже хитрому товаришови: та ты мене за такимъ пакетомъ загнавъ" и изъ тимъ нападе на фалшивого друга, котрому лице подряпавъ и пецлики ободравъ, а сесь искренный товаришъ еще и днесъ смѣеся.

ГЛЯДАВЪ ЧЕСТНОГО ЧОЛОВѢКА.

Дуже давно бывъ еденъ мудрый чоловѣкъ, по имени Діогенесъ, котрый у одномъ великомъ городѣ, на самое полудне у день запаливъ свѣтло (лампашъ) и где найгусто ходили люде, на ярмарку ходивъ. Каже му еденъ искренный другъ товаришъ:

— „Ты ачей удурѣвъ, што ты у день ходишь съ свѣтломъ?

Діогенъ отповѣвъ:

— „Ой нѣтъ, я не удурѣвъ, ай глядаю чесного чоловѣка, а не можу найти.

Ба ци найшовъ бы днесь?

У ПАТИЦѢ.

Еденъ жидъ зайшовъ до патики и просить для себе пороха „захерлинъ" противъ блощиць. Патикаръ просится за колько хочете, и ци маете у што взяти.

— Прошу за 40 филлеровъ и усыпьте ми туй у пазуху!

У ДОКТОРА (ВРАЧА).

Еденъ циганинъ заболѣвъ на жолудокъ и просивъ доктора преднаписати даякѣ лѣки. Докторъ якъ изготовивъ рецептъ. На коротко каже циганови: Медицину треба разъ на день у водѣ прожерти". Тверда зима была, што ажъ скрипѣло. Идучи дому циганинъ голый зайшовъ у рѣку и тамъ въ водѣ еденъ вкусокъ папѣря изъ докторского рецепта выдеръ и тото ледва прожеръ. Другій день посѣтить докторъ хворого циганина и просится, же якъ ся чувствуе. Добрѣ и не добрѣ, папѣрь емъ якось прожеръ, лишь кибы у рѣцѣ вода така не была зимна.

ЯКЪ ПОСТИТЪ БАТЮШКА.

П. И., батюшка кривославниковъ л—скихъ съ початку не варивъ собѣ дома, но вѣрники ему приношовали ѣсти. Въ одну середу звѣдаеся батюшка отъ жоны, что принесла стравы:

— Ци варила ты въ томъ горшку масное?

— Ой, варила, но потомъ обмыла.

— Но солодка, та тогды я изъ тоѣ стравы ѣсти не буду! Иди и принеси въ такой судинѣ, въ котрой николи не было масноѣ стравы.

Жона вернулася, купила новый збанъ и въ томъ несла страву батюшкови. На пути стрѣтится съ ковачомъ, котрый правѣ отъ батюшки выходивъ.

— Что несешь, жоно?—звѣдаеся ковачъ.

— Адде, несу постну справу батюшкови въ новомъ збану, бо изъ спорзнилого не хотѣвъ ѣсти.

— Неси, неси, вже'сь ся запоздила, бо батюшка вже наѣвся солониною!

НЕ ПОВЕЛОСЯ.

До одной парохіи належало нѣсколько селъ. Въ каждомъ была и церковь, и школа. Въ найбольше отдаленомъ селѣ отъ мѣстопребыванія священника, прійшлось учителеви самому обучати школьныхъ дѣтей катихизму, понеже священнику не ставало часу и туда до школы на катихизацію заходити. Учителеви ишло то якось дуже тяжко. Одного разу толковавъ причту о „добромъ пастырѣ“, однакъ бачивъ, что дѣти якось не могутъ поняти. Пробовавъ и сякъ, и такъ — не ишло. Дѣти не могли порозумѣти. Учитель высилився еще на одно поровнанье и каже:

— Не розумѣю, чому вы дѣточки не можете поняти того, что я вамъ толкую, хотя то такъ легкое и ясное. Представьте собѣ напримѣръ, что вы всѣ есте маленькими овечками... Отже чѣмъ я тогды буду?

Изъ третой лавки поднимаеся Симко.—Кажи Симку, кажи! —заохочуе учитель.

Симко почервонѣеся, ставъ щипати пальцами свою одежину, а потомъ говоритъ:

— Если мы всѣ будеме напримѣръ малыми овечками, то панъ професоръ будутъ великимъ осломъ межи баранами...

ВЪ КАСАРНИ.

Капларъ: Инфантеристъ Капуста! По чомъ познати генерала? Но! По... черво... по червономъ...

Инфантеристъ: По червономъ носѣ!

ДУХЪ.

— Ты не вѣришь въ духи, а отъ я самъ переконався о нихъ! Проходячи въ ночи коло кладбища, я видѣвъ величезного духа. Онъ ишовъ все за мною и изчезъ.

— Якъ же выглядавъ той духъ?

— Гмъ, якъ бы то тобѣ сказати? Такъ, чтось въ видѣ осла.

— Ну, то успокойся; то была твоя тѣнь!

ЧЕСТНЫЙ.

Мужъ: — А я тобѣ кажу, что я подъ жаднымъ условіемъ не згоджуся на розводъ.

Жена: — то чому?

Мужъ: Бо не хочу, чтобы ты еще другого унесчастливила.

МУДЕРЦѢ.

Три богословы мали одно вареное яйце, але не знали, якъ нимъ подѣлитися. Рѣшили отже, чтобы яйце зъѣвъ той, кто найкрасше скаже изъ св. Письма. Першій покропивъ водою и каже:

— Кроплю тебе водою святости!

Другій посоливъ и каже:

— Солю тебе солею мудрости!

Третій чимъ скорше ловитъ за яйце и съ смѣхомъ говоритъ:

— Коли ты уже покроплено и посолено, то внійди въ радость Господа своего!—и зъѣвъ яйце.

НОВА СТЕМПЛЬОВА СКАЛА.

Отъ 1-го юлія настала нова стемпльова скала.

Перша скала:

(Векслики, купецкіи переказы)

		до	50	К.	20 гел.
отъ	50	„	100	„	40 „
„	100	„	200	„	80 „
„	200	„	300	„	1 К. 20 „
„	300	„	400	„	1 „ 60 „
„	400	„	500	„	2 „ — „
„	500	„	600	„	2 „ 40 „
„	600	„	700	„	2 „ 80 „
„	700	„	800	„	3 „ 20 „
„	800	„	900	„	3 „ 60 „
„	900	„	1000	„	4 „ — „

Высше 1000 коронъ отъ кождыхъ дальшихъ 1000 коронъ платиться 4 кор., але отъ 1000 Кор. меньша сума числиться за цѣлыхъ 1000 коронъ.

Друга скала;

(Квитанціи, позычки, правнѣ грамоты).

		до	10	К.	10 гел.
отъ	10	„	20	„	20 „
„	20	„	30	„	30 „
„	30	„	40	„	40 „
„	40	„	50	„	50 „
„	50	„	100	„	1 К.
„	100	„	200	„	2 „
„	200	„	300	„	3 „
„	300	„	400	„	4 „
„	400	„	500	„	5 „
„	500	„	600	„	6 „
„	600	„	700	„	7 „
„	700	„	800	„	8 „
„	800	„	900	„	9 „
„	900	„	1000	„	10 „

Высше 1000 коронъ отъ кождыхъ дальшихъ 1000 коронъ платиться 10 коронъ, але отъ 1000 коронъ меньша сума числиться за цѣлыхъ 1000 Кор.

Третя скала:

(Контракты, купна движимостей, контракты доставы и и найму слугъ)

		до	10	„	20 гел.
отъ	10	„	20	„	40 „
„	20	„	30	„	60 „
„	30	„	40	„	80 „
„	40	„	50	„	1 К.
„	50	„	100	„	2 „
„	100	„	200	„	4 „
„	200	„	300	„	6 „
„	300	„	400	„	8 „
„	400	„	500	„	10 „
„	500	„	600	„	12 „
„	600	„	700	„	14 „
„	700	„	800	„	16 „
„	800	„	900	„	18 „
„	900	„	1000	„	20 „

Высше 1000 коронъ отъ кождыхъ дальшихъ 500 коронъ 10 коронъ платиться, але отъ 500 коронъ меньша сума числиться за цѣлыхъ 1000 Кор..

Взываеме увагу нашихъ читательовъ на сю нову скалу, обы не мати ниякой непріемности и не платили жадной кары (штрафъ).

Торги (ярмарки) въ 1921 р.

(по нов. календ. Безъ заруки).

Акна слатина: 25—26. апр., 24—25. окт.
Ардовъ (Угоча): 14. март., 23. мая, 4. юл., 15. авг. 19. септ., 31. окт.
Бардіево (Шаришъ): 22. февр., 15. марта, 17. мая, 21. юнія, 6. септ., 11. окт., 13. дец.
Березное (Ужанска ж.): 26. янв., 20. мая, 10. авг. 23. нов.
Берегсасъ (Береж. ж.): 16—17. марта, 11—12. мая, 29—30 юн., 24—25. авг., 26—27. окт., 14—15. дец.
Бодзашъ-Уйлакъ (Земплинъ): 18. янв., 24. марта, 14. юл., 17. окт., 21. дец.,
Брезовица (Шаришъ): 9 февр., 14. февр.. 23. марта, 11. мая, 17. авг., 24. авг., 26. окт., 21. дек.
Бутковцы (Земплинъ): 15. мая, 2. юня, 28. авг., 4. окт.
Велика Добронь (Береж.): 15. февр., 14. юн., 2. авг., 25. окт.
Воловое (Марам.): 6. апр., 1. юн., 3. ав., 5. окт.
Вороново (Земплинъ): 15—16. февр., 25—26. апр., 2—4. юл., 22—23. авг., 5—6. дец.
Вышково (Марам).: 7—8. февр., 2—3. мая, 4—5. юл., 3—4. окт.
Ганушовцъ (Шаришъ): 17. февр., 24. марта, 12. мая, 23. юн., 18. авг. 22. септ., 27. окт. 29. дец.
Гуменное (Земплинъ): 2—3. февр., 23—24. марта, 25—26. мая, 29—30. юн., 10—11. авг., 14—15. септ., 2—3. нов., 21—22. дец.
Гоболтовъ (Шаришъ): 25. янв, 14. марта, 25. мая, 18. юл., 29. септ., 11. нов.
Гиралтовцъ (Шаришъ): 8. янв., 17. апр., 28. юл., 12. окт.
Густъ (Марамарошъ): 14—15. марта, 9—10. мая, 18—19. юл., 3—4. окт., 21—22. нов., 19—20 дец.
Долгое (Марам.): 15—16. мая, 25—26. юл., 28—29. авг., 28. —29. септ.
Зборово (Шаришъ): 25. февр., 24. марта, 25. юн., 26. авг., 29. окт., 28. дец.
Киральгаза (Угоча): 18—19. мая, 29—30. юн., 31. авг., 1. септ., 9—10. нов.
Камйонка (Спишъ) 27. янв., 27. апр., 20. юл. 12. окт.
Капушаны (Шаришъ): 10. янв., 28. марта, 9. мая, 22. авг., 5. септ., 28. нов.
Кошицъ (Абауй): 17. янв., 2. мая, 27. юн., 15. авг, 14. нов.
Кромпахи (Спишъ): 25. февр., 29. апр.
Курима (Шаришъ): 18. янв,, 1. марта, 19. апр., 28. юн., 9. авг 27. септ., 1. нов., 22. дец.
Ладомировъ (Шаришъ): 20—22. янв, 3—4. юн., 11—12. нов.
Лелесъ (Земплинъ): 3. янв., 14. марта, 2. мая, 8. авг. 12. окт., 14. нов.
Левоча (Спишъ): 5. янв., 9. марта, 29. юн., 19. окт.
Липіаны (Шаришъ): 13. янв., 17. марта, 12. мая, 7. юл., 25. авг., 1. дец.

Лучки Вел. (Береж.): 13. февр., 5. апр., 19. мая, 31. юл., 10. септ., 30. нов.
Любовня Стара (Спишъ): 21. февр., 21. марта, 9. мая, 27. юн., 17. окт.
Мадяръ Комятъ (Угоча): 27—28. апр., 8—9. юн., 31. авг., 1. септ.
Марм. Сиготъ: 28. февр., 1. марта, 16—17. мая, 18—19. юл., 10—11. окт., 19—20. дец.
Мезовъ Касонъ (Береж.): 22. марта, 10. мая, 25. юл., 5. дец.
Мукачево (Береж.): 3. янв., 14. марта, 25. апр., 16. мая, 20. юн., 29. авг., 14. нов.
Межи-Лаборецъ (Земплинъ): 14. янв., 14. марта, 21. юн., 26. септ., 8. нов,
Михайловецъ (Земплинъ): 7. февр., 21. марта, 6. мая, 13. юн., 8. авг., 15. окт. 19. дец.
Нова Весь (Спишъ): 9. марта, 8. юн., 28. септ., 7. дец.
Перечинъ (Ужанска ж.): 22. марта, 2. авг., 27. септ., 13. дец.
Подолинецъ (Спишъ): 27. янв., 17. марта, 23. юн,, 25—26. юл., 11. авг., 3. нов., 1. дец.
Попрадъ (Спишъ): 15. марта, 28. юн., 11. окт., 6. дец.
Петерфалва (Угоча): 31. мая, 27. септ.
Рахово (Марамарошъ): 25—26. апр., 26—27. септ.
Сабиново (Шаришъ): 5. янв., 23. февр., 2. марта, 20. апр., 4. мая, 22. юн., 6. юл., 3. авг., 7. септ., 19. окт., 7. дец.
Севлюшъ (Угоча): 24. янв., 31. янв., 2. мая, 20. юн., 8. авг.; 5. септ., 24. окт., 19. дец.
Середнее (Ужанска ж.): 9. мая, 20. юн., 18. юл., 29. авг., 12. септ., 7. нов.
Снина (Земплинъ): 24. янв., 14. марта, 27. юн., 26. септ.
Собранечъ (Ужанска ж.): 9. февр., 30. марта, 18. мая, 2. юл., 20. авг., 8. септ., 11. нов., 28. дец.
Стропково (Земплинъ): 1. февр., 29. марта, 3. мая, 31. мая, 28. юн., 23. авг., 27. септ., 25. окт., 13. дец.
Свидникъ-Вышній (Шаришъ): 19. янв., 14. марта, 6. мая, 7. юн., 2. авг., 21. септ., 27. окт.
Таля (Земплинъ): 22. янв., 4. апр., 27. юн., 19. окт.
Тисауйлокъ (Угоча): 12. янв., 9. марта, 11. мая, 22. юн., 3. авг., 12. окт., 9. нов.
Толчава (Земплинъ): 8. апр., 22. юн., 9. септ., 10. нов.
Требишово (Земплинъ): 12. янв., 4. мая, 3. авг., 12. окт.
Тячово (Марам.): 10—11. янв., 7—8. марта, 14—15. мая, 11—12. юл., 15—16. авг., 19—20. септ., 29—30. нов.
Ужгородъ: 17. янв., 7. марта, 2. мая, 23. мая, 18. юл., 5. септ., 26. септ., 21. нов.
Чопъ (Уж.): 25 янв., 23. марта, 25. мая, 17. авг., 18. окт., 7. дец.
Шаланки (Угоча): 25. мая, 6. юл., 17. авг., 21. септ.

У насъ продаются
слѣдующѣ церковнолитературнѣ сочиненія
на руськомъ языку:

Петръ Гебей: Слово Божіе (проповѣди на всѣ недѣли и праздники года) перепл.	50 К — ф
Константинъ Невицкій: Благовѣстникъ, проповѣди катехетичніи, въ переплетѣ	12 К — ф
Павелъ Шуба: Проповѣди на праздники, брош.	16 К — ф
Иванъ Силвай: Другій свѣтъ, проповѣди похоронніи I. фтомъ	24 К — ф
Дръ А. Микита: Церковный Типиконъ	6 К — ф
„ „ „ Великій Катихизмъ	4 К — ф
Емиліанъ Желтвай: Пастырское Богословіе . .	5 К — ф
Библійна Исторія, въ переплетѣ	40 К — ф
Волошинъ: Пять рѣчи вѣры, 5 проповѣдей . .	2 К — ф
Акаѳистникъ Малый	16 К — ф
„ Великій	36 К — ф
Псалтырь	40 К — ф
Октоихъ	36 К — ф
Апостолы и Евангелія	16 К — ф
Чинъ парастаса и погребенія	8 К — ф

— Всякѣ литерутурнѣ книги подъ короткимъ часомъ пріобрѣеме и пошломе заказателямъ.

Magyarnyelvü tankonyvkiadványainak a következok:

Dr. Mikita Sándor: Nagy katekizmus	4 K — f
Dr. Vargha Géza: Egyháztörténelem a főgimnáziumok és tanitóképző-intézetek számára	5 K — f
Volosin Ágoston: Kisorosz nyelvtan	10 K — f
Szabó Eumén: Ószláv nyelvtan	9 K — f

Irodalmi kiadványaink:

[illegible]ay J.: Szerelemb[illegible] — regény	2 K — f
Boksay J.: Az élet [illegible]harában, — regény	2 K — f
Máthé M.: Északi fény, — versek	2 K — f
Timko J.: Orosz elbeszé[illegible]sek	2 K — f

Наша адресса: Книгопечатня „Уніо“ въ Ужгородѣ, Сейченѣ ул. ч. 10.

„КАРПАТІЯ“

земледѣльское ассекурацийное сдруженіе для Словенска и Подк. Руси въ Ужгородѣ.

Заложена только капиталомъ нашого народа

розпочала свою дѣятельность

въ крузѣ обезпеченія пожарного, градобиткого, житьевого, противъ влома, противъ розбитя стекла, на выпадокъ поврежденія, погребовъ и постепенно въ всѣхъ обезпечиваючихъ отдѣленіяхъ.

Яко заклад дружественный дае удѣловѣ листы до рукъ своего народа. Не громадить зысковъ для одиницъ, только ведля статутовъ роздѣлить все своимъ членамъ. Перебераe и сейчасъ прозадить всѣ обеспеченія пожарнѣ отъ чужихъ закладовъ поставленыхъ вкладовъ, подъ куратею. Вызываеме отже каждого гражданина Подкарп. Руси, котому лежить на сердцѣ благосостояніе и господарска [illegible]ность нашего народа отъ чужихъ приятелевъ, чтобы ставъ членомъ нашего заклад[illegible].

Членомъ стае сейчасъ кождый обезпеченый. Захранюйте вашѣ найдорожшѣ маетки. Голосѣтъ ся за доброе вынагражденіе на заступниковъ.

Дръ Иванъ Желтвай,
державный комисаръ мѣста Ужгорода, предсѣдатель.

Рудольфъ Тужимскій,
директоръ.

Дръ Василій Гаджега,
подпредсѣдатель.

Члены управы, надзираючого выдѣлу и [illegible]:

Августинъ Волошинъ, Дръ Михаилъ Бращайко, Дръ Володимиръ Томчковъ, о. Иванъ Фленьковъ, Дръ Юлій Бращайко, Дръ Юліянъ Гаджега, Краевый Кооперативный Союзъ въ Ужгородѣ, Дръ Миланъ Годжа, Дръ Юдевитъ Медвецкій, Самуилъ Зохъ епископъ, Дръ Огокаръ Ясиньцкій, Миланъ Слобода, Центральное сдруженіе, Кароль Славикъ, Іосифъ Невзаселъ, Вацлавъ Славикъ и т. д.

КАЛЕНДАРЬ

1921

Цѣна
8
коронъ

У насъ продаются слѣдующѣ книги:

Изданія на русьчомъ языку:

*Д-ръ А. Микита; Малый Катихизмъ	1 К 20 ф
„ „ Средный „	2 К 80 ф
„ „ Великій „	4 К — ф
Августинъ Волошинъ: Азбука	5 К 70 ф
„ „ Читанка	6 К — ф
„ „ Мала Библія	4 К — ф
„ „ Наука о числахъ II. кл. 1·60 К, III-IV	5 К — ф
„ „ Малорусь. Граматика II. кл. 1·60 К, III. 2 К, IV.	2 К 60 ф
А. Митракъ: Русско-Мадярскій Словарь въ пер.	80 К — ф
А. Кубекъ: „ „ -нѣмецк. слов. „	12 К — ф
Е. Сабовъ: Христоматія	6 К — ф
Евгеній Фенцикъ: Библія	3 К — ф
„ „ Литургика	3 К — ф
„ „ Физика	3 К — ф
„ „ Географія	3 К — ф
„ „ Естествовидѣніе	3 К — ф
„ „ Исторія	3 К — ф
„ „ Аритметика и Грамматика ...	3 К — ф
„ „ Кириллъ и Меѳодій	1 К 60 ф

Molitvenniki na rus'kom jazyku mad'arskima bukvami:

Srednyj Zbornik Sostavili: oo. Andrej Karczub i Joann Fleňko. To prekrasna, dobra a duže deševa kniha, každu odpravu mož iz nej spivati, jak molod'i, tak i stari l'ude možut ju chosnovati.

Cina v polotňi	24 K
O. Emanuil Roškovič: Chl'ib Duševnyj, v polotňi	12 K
„ „ *Malyj Zbornik, v oprplet'i	12 K
„ „ *Anhel Hospodeň	7 K

V sej molitvennoj knižočki nachod'ats'a vsi molitvy každodenny, molitvy pred ispovidiju i pričaščeňijem, po ispovidi i pričaščeňiju, vsi zapovidi i dobrod'iteli, holovňi nauki viry, holovňi časti utreni i večerni, cila liturgija, tropari, kondaki, bohorodičny, prokimeny i pričastni na vsi ned'ili, svjata i na različnyja namirenija.

:-: Siji knihi možno dostati i s ruskimi bukvami v tich že cinach. :-:

Adresa: Akcionernoje Tovaristvo „Unio“ Užhorod, Széchenyi-u. číslo 10.

КАЛЕНДАРЬ

НА 1921 ГОДЪ,

ИМѢЮЩІЙ ДНЕЙ 365.

СОСТАВИВЪ ОТЪ ИМЕНИ:

АКЦІЙНОГО ТОВАРИСТВА „УНІО“

АВГУСТИНЪ ВОЛОШИНЪ

священникъ епархіи Мукачевской,

директоръ учительской семинаріи Ужгородской.

ГОДЪ ИЗДАНІЯ 53-ЫЙ

УЖГОРОДЪ.

Изъ Типографіи Акційного Товариства „Уніо“.

1921.

РЕДАКЦІЯ ГАЗЕТЫ „НАУКА“.

КНИГОПЕЧАТНОЕ АКЦ. ТОВАРИСТВО „УНІО“

ВЪ УЖГОРОДѢ

УЛИЦА СЕЙЧЕНѢ ЧИСЛО 10.

поручае всякимъ потребамъ соотвѣтно заосмотренну, съ буквами церковнославянскими, гражданскими руськими, угорскими, латинскими, греческими и еврейскими, богато пристроенну свою **КНИГОПЕЧАТНЮ** котра принимае для друкованя всякѣ литературнѣ сочиненія, учебники, молитвенники, пѣснѣ отпустнѣ, газеты, далѣе таблицѣ, траурнѣ и визитнѣ билеты, всякѣ друксорты. Сіи роботы сготовляе скоро, добре и дешево.

Въ собственномъ домѣ **КНИГАРНЮ** котра промае богато заосмотренну дае всякого рода книги, головно церковнѣ и школьнѣ, печатнѣ листы, выписки изъ метрикъ и проч.; для учителей всякѣ учебники и руководства, записнѣ книги на принятіе и успѣхъ учениковъ, а также аспиднѣ доски, линіи, церузы (карандаши), тенту, папѣрь, пера и пр., и въ котрой есть единственный складъ на Подкарпатской Руси изданій церковныхъ Львовского Ставропигійского Института, Евангелія, Служебники, Требники, Ирмологіоны, Тріоди, Октоихи и проч. только черезъ нашу книгарню можъ достати.

Поручае далѣе свою и днешнимъ потребамъ соотвѣтно заосмотренну **ПЕРЕПЛЕТНЮ** котра принимае всякѣ роботы, входящѣ въ кругъ переплетничого искуства; и сіи сготовить въ красномъ и моцномъ выробѣ за дешеву цѣну. Старѣ Евангеліоны, Служебники и всѣ книги церковнѣ, а также и учебнѣ принимаются для обновленя.

ЦѢННИКЪ (КАТАЛОГЪ) БЕЗПЛАТНО ПОСЫЛАЕМЕ!

I. Церковный календарь.

1. Поѧсненіе знаковъ и сокращеній.

⊛ = Праздникъ литійный	}	Великіи свѧта.
⊕ = Праздникъ декретальный		
† = Праздникъ полѵелейный	}	Церковніи свѧта.
⋺ = Праздникъ славословительный		

2. Пасхаліѧ.

Індіктъ . . . . д
Кругъ солнцꙋ . . . . ѳ
Кругъ лꙋнѣ . . . . ді
Вруцѣ лѣто до первого марта г, потомъ . . . . д
Ключъ граничный . . . . щ
Рождество Хрисово . . . . пѧтн.
Мѧсницъ . . . . 8 нед. 3 дней
Благовѣщеніе . . . . четв. 4 нед. Поста
Недѣлѧ Мытарѧ и Фарисеѧ . . . . 7 (20) февр.
Мѧсопꙋстъ . . . . 21 февр. (5 марта)
Пасха . . . . 18. апр. (1. маѧ)
Петровъ постъ держитъ . . . . 2 нед. 1 день.
Пасха римска . . . . пѧть недѣль передъ нашею.

3. Посты.

1. Въ навечеріе Богоѧвленіѧ 5 (18) ıанварѧ.

2. Великій постъ, отъ 1. (14) марта до Пасхи.

3. Петровъ постъ отъ понедѣлка по Недѣли всѣхъ Свѧтыхъ отъ 14. (27) юніѧ до праздн. св. Ап. Петра и Павла.

4. Маккавейка или Спасовка отъ 1. (14.) авг. до 14. (27.) авгꙋста выключно: т. е. до Оуспеніѧ Пресв. Богородицы.

5. Въ день Оусѣкновеніѧ Главы св. Іоанна Крестителѧ 29. авгꙋста (11. септ.)

6. Въ день Воздвиженія ч. Креста 14. (27.) септемвра.

7. Передъ Рожд. Христ. (Филиповка) отъ 15. (28.) ноемврa начавши.

8. Въ середꙋ и пятокъ каждоѣ седмицѣ, съ изъятіемъ низшe наведенныхъ „седмицъ загальныхъ".

9. Въ седмицѣ сырной (масляницѣ) позволяеся въ всѣ дни ѣсти лишь съ набѣломъ.

4. Седмицѣ Загальніи, въ котріи въ середꙋ и въ пятокъ позволено ѣсти мясніи стравы.

1. Отъ Рождества Христова до навечерія Богоявленія.

2. Отъ Недѣли Мытаревой 7. (20) февр. до Нед. Блꙋдного Сына.

3. Отъ Пасхи до Недѣли Ѳоминоѣ.

4. Отъ Сошествія св. Дꙋха до Недѣли всѣхъ Святыхъ.

5. Времена, коли Церковь запрещае пꙋбличніи забавы съ мꙋзыкою.

1. Всѣ середы и пятки, кромѣ „седмицъ загальныхъ".

2. Отъ начала Рождественного поста (Филиповки) до Богоявленія.

3. Отъ понедѣлка сырного до Недѣли Ѳоминоѣ.

4. Въ постѣ передъ праздн. св. Ап. Петра и Павла.

5. Въ постѣ передъ Оуспеніемъ пресв. Богородицы.

6. На Оусѣкновеніе Главы св. Іоанна Крестителя 29. авг. (11. сент.)

7. На Воздвиженіе Честнаго Креста 14. (27. септ.)

6. Дни посвященніи памяти оусопшихъ. (Задꙋшніи сꙋбботы.)

1. Сꙋббота передъ Нед. Мясопꙋстною 20 февр. (5. марта)

2. Сꙋббота передъ Нед. 2. Вел. Поста 13. (26.) марта.

3. Сꙋббота передъ Нед. 3-ою Вел. Поста 20. марта (2 апр.)

4. Сꙋббота передъ Нед. 4-ою Вел. Поста 27. марта (9. апр.)

5. Сꙋббота передъ Сошествіемъ св. Дꙋха 5. (18.) юніа.

Его Святѣйшество Папа.

Его Святѣйшество Папа Бенедиктъ XV. глава каѳолической Церкви, патріарха запада, примасъ Италіи, митрополитъ римскоѣ провинціи, римскій епископъ отъ апостола Петра 264-ый наслѣдникъ, Прежде: Яковъ Делла Хіеса, род. въ городѣ Генуа 21. дня новембря 1854. года; рукоположенъ въ пресвитеры 21. дек. 1878. года. Въ 1907. годѣ бывъ посвященъ въ епископы; кардиналомъ стався 25. мая 1914. На папство избранъ 3. септ. 1914., коронованъ 6-го дня тогоже мѣсяца и года.

Греко-католическа руська церковь.

I. Руско-кат. Епископы Подкарпатской Руси.

1. Мукачевскій епископъ: Впреосвященный Антоній Паппъ архімандритъ св. Ап. Петра и Павла отъ Теплицы, коммендаторъ ордена Леопольда, прелатъ Его Святѣйшества. Выименованъ года 1912. 29-го апр., посв. 14-го окт. 1912.

2. Пряшевскій епископъ: Впреосвященный д-ръ Стефанъ Новакъ. Выименованъ 11-го января года 1914.

II. Руско-кат. Епископъ въ Хорваціи.

Крижевацкій епископъ: Преосвященный Юлій Дрогобецкій, графъ римскій, пристоятель папскому престолу, прелатъ Его Святѣйшества. Выименованъ г. 1891. 19. окт.

Коадъюторъ: Впреосв. Діонизій Няради. Выименованъ года 1916.

III. Руско-Кат. Епископы въ Галичинѣ.

1. Львовскій митрополитъ-епископъ: графъ д-ръ Андрей Шептицкій отъ Шептицъ.

2. Перемышльскій епископъ: Коциловскій.

3. Станиславовскій епископъ: Дръ Григорій Хомышинъ.

IV. Руско-кат. Епископъ въ Америцѣ.

Администраторъ: Гавріилъ Мартякъ.

Сѣчень 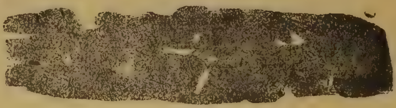 Просинецъ

		Греко-кад. рускій мѣсяцесловъ		Римскій мѣсяцесловъ	Солнца восх. ч.	м.	зах. ч.	м.
1	Пят.	✠ Обрѣз. и Вас. В. Нов. Годъ.	14	Гиларій, Феликсъ	7	46	4	32
2	Субб.	Силвестръ (Пред. Пр.)	15	Павелъ	7	45	4	33

Нед. предъ просв. Гл. 8 Оутр. Ев. воскр. 11-ое отъ Іоанна зач. 67. На Лит. Ап. 298. Ев. отъ Марка зач. 1.

3	Нед.	Малахій и Гордій	16	Марцелъ	7	45	4	34
4	Пон.	Соборъ 70. Ап.	17	Антоній	7	44	4	35
5	Втор.	Навечеріе Богоявленія	18	Приска	7	43	4	36
6	Сер.	✠ Богоявленіе	19	Канутъ	7	42	4	38
7	Четв.	☉ Соборъ св. Іоанна Кр.	20	Фабіанъ и Сев.	7	41	4	39
8	Пят.	Георгій и Емиліанъ	21	Агнесъ	7	41	4	40
9	Субб.	Полиектъ и Евстатій	22	Викентъ	7	40	4	42

Нед. по Просвѣщеніи. (самой) Гл. 1. С. 1. Гл. 1. Оу. Ев. воскр. 1-ое отъ Мат. зач. 116. На Лит. Ап, зач. 224. Ев. отъ Мат. 8.

10	Нед.	Григорій Нисскій	23	Заруч. Пр. Дѣвы	7	40	4	44
11	Пон.	† Өеодосій Великій	24	Тимоөей	7	39	4	45
12	Втор.	Татіана мученица	25	Оврац. Павла ап.	7	38	4	47
13	Сер.	Ермилъ и Стратоникъ	26	Поликарпъ	7	37	4	48
14	Четв.	☉ Пр. От. изъ (отд. Пр.)	27	Св. Іоаннъ Злат.	7	36	4	50
15	Пят.	Павелъ и Іоаннъ Кущ.	28	Кароль, Аполлон.	7	34	4	51
16	Субб.	Покл. вериг. св. Петра	29	Францъ Салез.	7	33	4	53

Недѣля 30. по Сош. Св. Духа (самой) Гл. 2. Оутр. Ев. воскр. 2-ое отъ Марк. зач. 70. На Лит. Ап зач. 258. Ев. отъ Луки 71.

17	Нед.	† Антоній Великій	30	Марта	7	32	4	54
18	Пон.	Аөанасій и Кириллъ	31	Петр Нол.	7	31	4	56
19	Втор.	Макарій Египтянинъ	1	Февраль. Игнат.	7	29	4	57
20	Сер.	† Евөимій Великій	2	Марія Громова	7	28	4	59
21	Четв.	Максимъ исповѣдникъ	3	Власій	7	27	5	0
22	Пят.	Тимоөей	4	Вероника	7	25	5	2
23	Субб.	Климентъ	5	Агаөа	7	24	5	3

Нед. 31. по Сош. Д. (самой) Гл. 3. Оутр. Ев. воскр. 3-ое отъ Марка зач. 71. На Лит. Ап. зач. 280. Ев. отъ Луки зач. 93.

24	Нед.	Ксенія преподобная	6	Доротея Дѣва	7	23	5	5
25	Пон.	† Григорій Богословъ	7	Ромуалдъ Епп.	7	21	5	7
26	Втор.	Ксенофонтъ	8	Іоаннъ	7	20	5	8
27	Сер.	† Іоаннъ Златоустъ	9	Кир. Апол.	7	19	5	10
28	Четв.	Ефремъ Сиринъ	10	Школастика	7	17	5	12
29	Пят.	Игнатій Богоносецъ	11	Ефросина, Дезид.	7	16	5	13
30	Субб.	☉ Трехъ Святителей	12	Евлалія	7	14	5	14

Нед. 32. по Сош. Св. Д. о Закхеѣ. Гл. 4. Утр. Ев. воск. 4 отъ Луки 112. На Лит. ап. 285. Ев. Лук. 94

31	Нед.	Киръ и Іоаннъ	13	Юліанна, Катерина	7	12	5	16

ЗАПИСКИ.

Касова готовка 804-34.

изъ аренды земель 4152.-

изъ аренды церковныя Адалима: 221

за отправленія церковныя роботи ~~361~~-358

Бухсови и разні дары ~~3 41.63~~ 1167

Інтенціональни видатки: 90

Церковникова платня 100

Дань на годъ 1919. 129.50

Выдатки на прих. и школ. 1958.-

Пассива 129.50.-

Касова готовка: 801.34.

аренда 4152

221. Адалима

земельні роботи 363

Разні дары. 430

Февраль. II. Феврȣарій.

ЛЮТЫЙ **ПАЛЮТЫЙ**

Греко-кад. рȣській мѣсяцесловъ			Римскій мѣсяцесловъ		Солнца косх. ч.	м.	зах. ч.	м.
1	Пон.	Трифонъ. (Пр. Стр.)	14	Валентинъ	7	11	5	17
2	Втор.	✠ Стрѣтеніе Господне	15	Фавстъ	7	9	5	19
3	Сер.	Симеонъ и Анна	16	Юліанна	7	7	5	21
4	Четв.	Исидоръ и Ісидоръ	17	Сабина	7	6	5	22
5	Пят.	Агадія (Отд. Стр.)	18	Константинъ	7	4	5	24
6	Сȣбб.	Вȣколъ Еп.	19	Конрадъ	7	2	5	26
Недѣля Мытаря и Фар. Гл. 5. Оутр. Еванг. воскр. 5. Лȣк. 113. На Лит. Ап. зач. 296 Ев. отъ Лȣки 89.								
7	Нед.	Пард. и Лȣка	20	Попел., Евстахій	7	0	5	27
8	Пон.	Феодоръ великомȣч.	21	Елеонора	6	59	5	29
9	Втор.	Нікифоръ	22	Петръ	6	58	5	30
10	Сер.	Харалампій	23	Петръ Даманскій	6	56	5	31
11	Четв.	Власій	24	Матфей	6	52	5	34
12	Пят.	Мелетій	25	Викторинъ	6	48	5	38
13	Сȣбб.	Мартініанъ	26	Александръ	6	48	5	39
Недѣля о блудномъ Сынѣ Гл. 6. Оутр. Еванг. воскр. 6-ое отъ Лȣки зач. 114. На Лит. Ап. зач. 112. Ев. отъ Мат. зач. 17.								
14	Нед.	Авксентій	27	Несторъ	6	45	5	40
15	Пон.	Онисимъ	28	Теофилъ, ром.	6	45	5	41
16	Втор.	Памфилъ и пр. мȣч.	1	Мартъ Албинъ	6	44	5	42
17	Сер.	ФеодоръТиронъ и Маріамъ	2	Елена, Симп.	6	43	5	42
18	Четв.	Левъ Папа Римскій	3	Кȣнигȣнда	6	41	5	44
19	Пят.	Архиппъ Ап.	4	Казимиръ	6	39	5	45
20	Сȣбб.	Левъ еп. Кат. Сȣв. оусопш.	5	Вячеслава	6	39	5	47
Нед. Мясопустна. Гл. 7. Утр. Ев. воскр. 7. Іоан. 63. На Лит. Ап. зач. 140. Ев. отъ Мат. 106.								
21	Нед.	Тимофей	6	Викторъ	6	35	5	49
22	Пон.	Обрѣт. мощ. св. мȣч.	7	Фома аквин.	6	33	5	50
23	Втор.	Поликарпъ Еппъ	8	Іоанна Бож.	6	31	5	51
24	Сер.	† Обр. ч. Гл. Іоан. Кр.	9	Францискa	6	29	5	53
25	Четв.	Тарасій	10	40 мȣч.	6	27	5	55
26	Пят.	Порфирій	11	Константинъ	6	24	5	56
27	Сȣбб.	Прокопій	12	Григорій	6	23	5	58
Нед. Сыропусти. Гл. 8. Утр. Ев. воскр. 8. Іоан. 64. На Лит. ап. 112. Ев. отъ Мат. 17.								
28	Нед.	Василій исп.	13	Кристина, Ник.	6	21	5	59

ЗАПИСКИ.

801·31 разходары
4152 аренда
221. ст. далница
361. за отнуж. земли
~~363.~~ ~~430.~~ 793. Бурсови дары

Актива: 4053·50.

Сȣхій **Березоль**

		Греко-кат. рȣській мѣсяцословъ		Римскій мѣсяцословъ	Солнца восх. ч. м.		Солнца зах. ч. м.	
1	Пон.	Євдокія (Начало поста)	14	Матилда	6	17	6	2
2	Втор.	Ѳеодотъ	15	Лонгинъ	6	15	6	3
3	Сер.	Єvтропій	16	Герберть	6	13	6	5
4	Четв.	Герасімъ	17	Гертрȣдъ	6	11	6	6
5	Пят.	Кононъ	18	Єдȣардъ, Алекс.	6	9	6	8
6	Сȣбб.	Св. 42 мȣченикъ	19	† Іосифъ	6	7	6	9

Нед. 1-ая Св. Вел. Поста. Гл. 1. Оутр. Єв. воскр. 9-ое, отъ Іоанна зач. 65. На Литȣргіи Апост. зач. 329. Євангеліе отъ Іоанна зач. 5.

7	Нед.	Василій	20	Цвѣтна нед. Теодосій	6	5	6	11
8	Пон.	Ѳеофилъ	21	Бенедикта	6	3	6	12
9	Втор.	† Св. 40 мȣчениковъ	22	Павла еп.	6	1	6	13
10	Сер.	Кодратъ	23	Октавіана	5	59	6	15
11	Четв.	Софроній	24	В. четв. Гавр. арх.	5	57	6	17
12	Пят.	Ѳеофанъ	25	В. пят., Благовѣщ.	5	55	6	18
13	Сȣбб.	Никифоръ Сȣбб. оусопш.	26	В. субб., Касіанъ, М.	5	53	6	19

Нед. 2-ая Св. Вел. Поста. Гл. 2. Оутренное Єв. воскр. 10-ое, отъ Іоанна зач. 66. На Литȣргіи Апост. зач. 304. Єв. отъ Марка зач. 7.

14	Нед.	Бенедиктъ	27	Воскр. Хр. Рȣпертъ	5	51	6	21
15	Пон.	Агапій	28	Вел. понед. Іоан. кап.	5	49	6	23
16	Втор.	Савинъ и Александеръ	29	Кириллъ	5	47	6	24
17	Сер.	Алексій	30	Квиринъ	5	45	6	25
18	Четв.	Кириллъ	31	Амосъ	5	43	6	26
19	Пят.	Хризантъ	1	1. Апрѣль. Гȣго	5	41	6	28
20	Сȣбб.	Сава преп., Сȣбб. оусоп.	2	Францъ	5	39	6	29

Нед. 3-ая св. Вел. Поста т. е. Крестопокл. Гл. 3. Оутр. Єв. воскр. 11-ое, отъ Іоан. зач. 67. На Лит. Ап. зач. 311. Єванг. отъ Марка 37.

21	Нед.	Яковъ исп.	3	Рихардъ	5	37	6	30
22	Пон.	Василій и Ісакій	4	Исидоръ	5	35	6	32
23	Втор.	Никонъ	5	Винкентинъ	5	33	6	34
24	Сер.	Предп. Благовѣщ. (Средоп.)	6	Целестинъ	5	31	6	35
25	Четв.	✠ Благовѣщеніе	7	Германъ	5	29	6	36
26	Пят.	☽ Гавріилъ	8	Дезидерій	5	27	6	38
27	Сȣбб.	Матрона	9	Димитрій	5	25	6	39

Нед. 4-ая св. Вел. Поста. Гл. 4. Оутр. Єв. воскр. 1-ое, отъ Мат. зач. 116. На Литȣргіи Апост. зач. 314. Єв. отъ Марка зач. 40.

28	Нед.	Иларіонъ	10	Єзекіилъ	5	23	6	40
29	Пон.	Маркъ	11	Левъ	5	20	6	42
30	Втор.	Іоаннъ	12	Юлій	5	19	6	43
31	Сер.	Vпатій (Поклонъ)	13	Герменегилдъ	5	17	6	44

Записки.

Касова готовка 4053·50

за гробалища: 192.
Букова 920
за отягчен. земельной дори 331.—
~~Разт дори 823.—~~

56
100
1700·50
419
2275

Въз танцювальна 55
Церковникова 100
Фара, Школа 2100
Разньбвщ. 619. 2875

56 100 2101 618 2875

2100 400 1700 100 56 619 3975

56 100 1700

Налива 3433.—

1920. Касова готовка: 3433.—
звыск зъ танцювого бала 2240—
изъ аренды земельной 914.—
" церковной роботы 539.—
" гробалище 520.—
изъ пользи земельной 832.—
Букові гроші 3568—
З/у отплатокъ: 584.—

12625.—

3433
2240
914
539
520
832
3563
584
5
12

Априлій. IV. Апрѣль.

Цвѣтень — Дубень

		Греко-кат. руськїй мѣсѧцесловъ		Римскїй мѣсѧцесловъ	Солнца восх. ч.	м.	зах. ч.	м.
1	Четв.	Марїѧ Єгуптѧнина	14	Тиврцїй	5	15	6	46
2	Пѧт.	Преп. Тїтъ чудотв.	15	Анастасїѧ, Цел.	5	13	6	47
3	Субб.	☉ Акад. Пр. Бог Никита исп.	16	Ламбертъ	5	11	6	49

Нед. 5-ая Вел. Поста. Гл. 5. Оутр. Єв. воскр. 2-ое отъ Марка зач. 70. На Лит. Ап. зач. 321. Єв. отъ Марка зач. 47.

4	Нед.	Іосифъ пѣсн.	17	Аницетъ. Рудольфъ	5	9	6	50
5	Пон.	Θеодулъ и Агадоподъ.	18	Апполонїа	5	7	6	52
6	Втор.	Єктихїй	19	Тимонъ	5	5	6	53
7	Сер.	Георгїй еп.	20	Θеодоръ	5	3	6	55
8	Четв.	Иродїонъ и Келестинъ	21	Анзельмъ	5	1	6	56
9	Пѧт.	Єѵѱухїй муч.	22	Сотеръ	5	0	6	57
10	Субб.	☉ Терентїй, Субб. Лазарева	23	Войтехъ	4	58	6	59

Нед. 6-ая св. Вел. Поста т. е. Цвѣтоносна. Оутр. Єв. отъ Мат. зач. 83. На Лит. Ап. зач. 247. Єв. отъ Іоан. зач. 41.

11	Нед.	Антипъ	24	Георгїй м.	4	56	7	1
12	Пон.	Василїй исповѣдникъ	25	Маркъ Єв.	4	55	7	2
13	Втор.	Артемонъ	26	Клета	4	53	7	3
14	Сер.	Мартинъ папа	27	Анастасїй	4	51	7	5
15	Четв.	✠ Вел. Четверь	28	Виталисъ	4	50	7	6
16	Пѧт.	✠ Вел. Пятокъ	29	Петръ муч.	4	48	7	7
17	Субб.	☉ Вел. Суббота	30	Екатерина, Соф.	4	46	7	9

Нед. Пасхи. На Лит. Ап. зач. 1. Є. отъ Іоанна зач. 1. На Вечерни Єв. отъ Іоан. зач. 65

18	Нед.	✠ Свѣтл. Воскр. Хр.	1	Май Филиппъ	4	45	7	10
19	Пон.	✠ Свѣтл. Понед.	2	Аѳаназїй, Ераз. (Крестнїи дни)	4	44	7	11
20	Втор.	✠ Свѣтл. Вторникъ	3	Окрѣт. Кр. (Крестнїи дни)	4	41	7	12
21	Сер.	Іанурїй	4	Флорїанъ (Крестнїи дни)	4	40	7	14
22	Четв.	Θеодоръ преп.	5	Вознесенїе Пїй п. V.	4	38	7	15
23	Пѧт.	✠ Георгїй великомуч.	6	Іоаннъ Єв.	4	37	7	17
24	Субб.	Савва страт.	7	Домиц., Стан.	4	35	7	18

Нед. 2-ая Θомина. Оутр. Єв. воскр. 1-ое отъ Мат. зач. 116. На Лит. Ап. зач. 14. и 63. Єв. отъ Іоан. зач. 65 и Марка 23.

25	Нед.	† Маркъ Єв.	8	Михаила	4	34	7	19
26	Пон.	Василїй	9	Григор. Наз.	4	33	7	21
27	Втор.	Симеонъ свмуч.	10	Изидоръ	4	31	7	23
28	Сер.	Іасонъ	11	Мамертъ	4	29	7	24
29	Четв.	Св. 9. муч.	12	Панкрацїй	4	27	7	25
30	Пѧт.	† Іаковъ зев. Апост.	13	Сервацїй	4	26	7	26

ЗАПИСКИ.

Май. V. Май.

ТРАВЕНЬ **ЛѢТЕНЬ**

		Греко-кат. руській мѣсяцословъ		Римскій мѣсяцословъ	Солнца восх. ч. м.		зах. ч. м.	
1	Субб.	Іеремій пророкъ	14	Бонифацъ	4	25	7	27

Нед. 3-ая св. Женъ Мироносицъ Гл. 2. Оутр. Ев. воскр. 3-ое отъ Марка 71. На Лит. Ап. 16. Еванг. отъ Марка зач. 69.

2	Нед.	Аѳанасій Великій	15	Сош. Св. Духа. Соф.	4	24	7	28
3	Пон.	Тимоѳей муч.	16	Зел. понед. Іоан. Неп.	4	23	7	28
4	Втор.	Пелагія пр. мученица	17	Пасхалъ	4	22	7	31
5	Сер.	Ирина мученица	18	Феликсъ	4	21	7	32
6	Четв.	Іова многостр.	19	Целестинъ	4	20	7	34
7	Пят.	Акакій	20	Бернардинъ	4	19	7	35
8	Субб.	† Іоанн. ап. и ев.	21	Тимоѳей, Гелена	4	18	7	36

Нед. 4. о Разслабленномъ. Гл. 3. Оутр. Ев. воскр. 4-ое отъ Луки 112. На Литургіи Ап. зач. 23. Ев. отъ Іоанна зач. 14.

9	Нед.	Исаія пророкъ	22	Юлія	4	17	7	37
10	Пон.	† Симеонъ Зил. Ап.	23	Дезидерій	4	16	7	38
11	Втор.	Мокій св. муч.	24	Іоаннъ	4	15	7	39
12	Сер.	Епифаній (Препол.)	25	Оурванъ	4	14	7	40
13	Четв.	Гликерія мученица	26	Бож. Тѣло Филиппъ	4	13	7	42
14	Пят.	Исидоръ муч.	27	Іоанн. Магд. Юл.	4	12	7	43
15	Субб.	Пахомій Вел.	28	Емиліанъ	4	11	7	44

Нед 5. о Самарянынѣ. Гл. 4 Оутр. Ев. воскр. 7-ое отъ Іоанна 63. на Литургіи Ап. зач. 28. Еванг. отъ Іоанна зач. 12.

16	Нед.	Ѳеодоръ	29	Теодоръ	4	10	7	45
17	Пон.	Андроникъ ап.	30	Сердце Іисусово	4	10	7	46
18	Втор.	Ѳеодотъ	31	Петронелла.	4	9	7	47
19	Сер.	Патрікій (Отд. препол.)	1	Юній. Форт.	4	8	7	47
20	Четв.	Ѳалалей мученикъ	2	Маркелъ	4	7	7	48
21	Пят.	† Константинъ и Ел.	3	Клотилдъ	4	6	7	49
22	Субб.	Василискъ мученикъ	4	Квиринъ	4	5	7	50

Нед. 6-ая о Слѣпомъ. Гл. 5. Оутр. Ев. воскр. 8-ое отъ Іоанна зач. 64. На Лит. Ап. 38 Ев. отъ Іоанна зач. 34.

23	Нед.	Михаилъ	5	Валерія	4	5	7	50
24	Пон.	Симеонъ преподобный	6	Норбертъ	4	5	7	51
25	Втор.	† Третіе Обр. Гл. Іоан. Кр.	7	Робертъ	4	4	7	52
26	Сер.	Ап. Карпъ (Отд. Пасхи)	8	Медардъ	4	4	7	53
27	Четв.	✠ Вознесеніе	9	Прима	4	3	7	54
28	Пят.	Никита и Елладій	10	Маргарета	4	3	7	54
29	Субб.	Ѳеодосія Дѣва	11	Варнава	4	3	7	55

Нед. 7-ая св. Отецъ I-го Никейскаго собора. Гл. 6. Оутр. Ев. воскр. 10-ое отъ Іоанна зач. 66. На Лит. Ап. зач. 44. Ев. отъ Іоанна зач. 56.

30	Нед.	Исаакій преп.	12	Онуфрій, Іоаннъ	4	3	7	56
31	Пон.	Ап. Ермія	13	Антоній Пад.	4	3	7	57

ЗАПИСКИ.

ЛИПЕНЬ **СѢНОКОСЪ**

		Греко-кад. руській мѣсяцословъ		Римскій мѣсяцословъ	Солнца восх. ч. м.		Солнца зах. ч. м.	
1	Четв.	Козма и Даміанъ	14	Бонавентура	4	17	7	53
2	Пят.	† Пол. Ризы П. Д. М.	15	Розсылка Апост.	4	18	7	52
3	Субб.	Іакимъ	16	Фавстъ	4	20	7	52

Нед. 4-ая по Сош. св. Духа. Гл. 3. Оутр. Єв. воскр. 4-ое отъ Луки зач. 112. На Лит. Ап. 93. Єв. отъ Мат. зач. 25.

4	Нед.	Св. Андрей критскій	17	Алексій	4	21	7	51
5	Пон.	† Кириллъ и Меѳодій	18	Фридерикъ	4	22	7	50
6	Втор.	Сисой Вел.	19	Винкентій	4	23	7	49
7	Сер.	Ѳома и Якавій	20	Иліѧ, Маргарета	4	24	7	47
8	Четв.	Прокопій	21	Пракседа, Даніилъ	4	25	7	46
9	Пят.	Пагкратій	22	Маріѧ Магдал.	4	26	7	45
10	Субб.	Єв. 42. м. никопольск.	23	Апполинарій	4	27	7	44

Нед. 5-ая по Сош. св. Духа. Гл. 4. Єв. воскр. 5-ое. отъ Луки 113. На Лит. Ап. зач. 103. Єв. отъ Мат. зач. 28.

11	Нед.	Св. муч. Євфиміѧ	24	Христина	4	28	7	43
12	Пон.	Св. Прок., Илар. Мих.	25	Іаковъ апост.	4	29	7	42
13	Втор.	Соборъ арх. Гавріила	26	Анна	4	30	7	41
14	Сер.	Св. Акила ап.	27	Пантелеймонъ	4	31	7	40
15	Четв.	Кирикъ и Іулитта	28	Викторъ	4	32	7	39
16	Пят.	Аѳиногенъ свмуч.	29	Марта	4	34	7	38
17	Субб.	Марина преп.	30	Авдона	4	35	7	36

Нед. 6-ая по Сош. св. Духа и св. Отецъ шести соборовъ. Гл. 5. Оутр. Єв. воскр. 6-ое отъ Луки зач. 114. На Лит. Ап. зач. 110. и 334. Єв. отъ Мат. зач. 29. и Іоанна 56.

18	Нед.	Іакинѳъ и Ємиліанъ	31	Игнатій Лойола	4	37	7	35
19	Пон.	Макрина преп.	1	Августъ. Петръ	4	38	7	34
20	Втор.	(+) Св. Илій пророкъ	2	Алфонзъ	4	39	7	32
21	Сер.	Симеонъ и Іоан. Юрод.	3	Стефанъ	4	40	7	30
22	Четв.	Маріѧ Магдалина	4	Доминикъ	4	41	7	29
23	Пят.	Трофимъ и Феофилъ	5	Маріи снѣжн.	4	43	7	28
24	Субб.	Христина мученица	6	Преображеніє	4	44	7	26

Нед. 7-ая по Сош. св. Духа. Гл. 6. Єв. Оутр. воскр. 7-ое, отъ Іоанна зач. 63. На Лит. Ап. зач. 116. и 210. Єв. отъ Мат. зач. 33. и Луки 36.

25	Нед.	† Оусп. св. Анны	7	Каетанъ	4	45	7	25
26	Пон.	Єрмолай свмуч.	8	Киріакъ	4	47	7	23
27	Втор.	† Пантелеймонъ	9	Романъ	4	48	7	22
28	Сер.	Прохоръ діаконъ	10	Лаврентій	4	49	7	20
29	Четв.	Каллиникъ свмуч.	11	Сузанна	4	50	7	18
30	Пят.	Сила Апостолъ	12	Клара	4	51	7	16
31	Субб.	Євдокимъ	13	Иполитъ	4	53	7	15

ЗАПИСКИ.

Серпень — Заревъ

Греко-кат. рȣській мѣсяцесловъ			Римскій мѣсяцесловъ		Солнца восх.		зах.	
					ч.	м.	ч.	м.
Нед. 8-ая по Сош. св. Духа. Гл. 7. Оутр. Єв. воскр. 8-ое отъ Іоаннна зач. 64. На Лит. Ап. 124. и 125. Єв. отъ Мат. зач. 58 и Іоанна 60.								
1	Нед.	☉ Происх. Ч. Др. Ч. Кр.	14	Євсевій	4	54	7	13
2	Пон.	Перенес. Мощ. св. Стефана	15	Успеніе Богород.	4	55	7	11
3	Втор.	Ісаакій	16	Рохъ	4	57	7	10
4	Сер.	Св. 7. Отрок. въ Єфесѣ	17	Миронъ	4	58	7	8
5	Четв.	Євгеній	18	Єлена	5	0	7	6
6	Пят.	✠ Преображеніе Гдне	19	Лȣдвигъ	5	1	7	5
7	Сȣбб.	Дометій препдмȣч.	20	Стефанъ царь	5	2	7	3
Нед. 9-ая по Сош. св. Духа. Гл. 8. Єв. воскр. 9-ое отъ Іоанна зач. 65. На Лит. Ап. 128. Єв. отъ Мат. зач. 59.								
8	Нед.	Ємиліанъ	21	Іоаннъ, Бернатъ	5	3	7	1
9	Пон.	† Матфій Апостол	22	Тимофей	5	5	6	59
10	Втор.	Лаврентій	23	Филиппъ	5	6	6	57
11	Сер.	Євплъ Архидіаконъ	24	Варфоломей	5	6	6	55
12	Четв.	Фотій	25	Лȣдовикъ	5	9	6	54
13	Пят.	☉ Максимъ (Отд. Пр.)	26	Зеферинъ	5	11	6	52
14	Сȣбб.	Михей (Предп. Оусп.)	27	Іозифъ Кал.	5	12	6	50
Нед. 10-ая по Сош. св. Духа. Гл. 1. Оутр. Єв. праздн. На Лит. Ап. зач. 131. и 240. Єв. отъ Мат. зач. 72. и Лȣк. 54.								
15	Нед.	✠ Усп. Пр. Богородицы.	28	Авгȣстинъ	5	13	6	48
16	Пон.	☉ Перенес. нер. Образа	29	Оусѣкн. Іоанна	5	15	6	46
17	Втор.	Миронъ	30	Феликсъ	5	16	6	44
18	Сер.	Флоръ и Лавръ	31	Раймȣндъ	5	18	6	42
19	Четв.	Андрей Стратилатъ	1	Септембрій. Єг.	5	19	6	40
20	Пят.	Самȣилъ	2	Стефанъ кор.	5	20	6	38
21	Сȣбб.	Фаддей	3	Изабелла	5	21	6	36
Нед. 11-ая по Сош. св. Духа. Гл. 2. Оутр. Єв. воскр. 11-ое отъ Іоанна зач. 67. На Лит. Ап. зач. 141. Єв. отъ Мат. зач. 77.								
22	Нед.	Агафоникъ	4	Розалія	5	22	6	34
23	Пон.	☉ Лȣп. (Отд. Оусп.)	5	Лаврентія	5	24	6	32
24	Втор.	Євтихъ	6	Захарія	5	25	6	30
25	Сер.	Варфоломей и Титъ	7	Регина	5	26	6	28
26	Четв.	Адріанъ и Наталія	8	Рожд. Богород.	5	28	6	26
27	Пят.	Пименъ	9	Адріанъ Сев.	5	29	6	24
28	Сȣбб.	Мойсей и Авгȣстинъ	10	Николай Тол.	5	30	6	22
Нед. 12-ая по Сош. св. Духа Гл. 3. Оутр. Єв. воскр. 1-ое отъ Мат. зач. 116. На Лит. Ап. зач. 158. и 32. Єв. отъ Мат. зач. 79. и Марка 24.								
29	Нед.	✠ Усѣкн. Гл. Іоанна Кр.	11	Гіацинтъ	5	32	6	20
30	Пон.	Алекс. Іоан. Павелъ	12	Македоній	5	34	6	18
31	Втор.	† Пол. ч. Пояса Пр. Д.	13	Аврелій	5	35	6	16

ЗАПИСКИ. Káи

Ѣнát. — 128 к
699 к 20 } 827

ѣдrhóи 128 к
866 к 40 } 994

pahó ~~190~~ 191 к 90.
247 к.

Септемврій IX. Сентябрь.

Вересень Рувень

Греко-кат. руський мѣсяцеслов			Римскій мѣсяцеслов		Солнца восх. ч. м.		Солнца зах. ч. м.	
1	Сер.	⊙ Начало Індикта	14	Воздвиж. Ч. Кр.	5	36	6	14
2	Четв.	Мамант	15	Никомедій	5	37	6	12
3	Пят.	Антим	16	Людмила, Евф.	5	39	6	10
4	Субб.	Вавила и Мойсей.	17	Юстин, Ламб.	5	40	6	8

Нед. 13-ая по Сош. св. Духа. Гл. 4. Утр. Ев. воскр. 2-ое от Марка зач. 70. На Лит. Ап. зач. 166. Ев. от Мат. зач. 87.

5	Нед.	Захарій пророк	18	Тома, Іосиф	5	41	6	5
6	Пон.	Восп. чуд. в Колосс.	19	Январій	5	43	6	3
7	Втор.	Созонт. (Предпр. Р.)	20	Евстахій	5	44	6	1
8	Сер.	⊕ Рождество Бцы	21	Матей	5	46	6	59
9	Четв.	Іоаким и Анна	22	Маврикій	5	47	5	57
10	Пят.	Мино-, Митр-, Нимф.	23	Текла	5	48	5	55
11	Субб.	Өеодора преподобная	24	Руперт, Геллирт	5	50	5	52

Нед. 14-ая по Сош. св. Духа. и пред Воздв. Ч. Кр. Гл. 5. Утр. Ев. воскр. 3-ое от Марка зач. 71. На Лит. Ап. зач. 170. и 215. Ев. от Мат. зач. 89. и Іоанна зач. 9.

12	Нед.	⊙ Автоном (От. Р.)	25	Клеофа	5	52	5	51
13	Пон.	⊙ Обн. Хр. на Гол.	26	Купріан	5	53	5	49
14	Втор.	⊕ Воздв. Ч. Креста	27	Косма	5	54	5	47
15	Сер.	Никита великомуч.	28	Вячеслав	5	55	5	45
16	Четв.	Евфимія	29	Мих. Арх.	5	56	5	43
17	Пят.	Софія	30	Іероним	5	58	5	41
18	Субб.	Евменій	1	Октобрій. Ремиг.	6	0	5	39

Нед. 15-ая по Сош. св. Духа. и по Воздв. Гл. 6. Утр. Ев. воскр. 4-ое от Луки зач. 112. На Лит. Ап. зач. 176. и 203. Ев. от Мат. зач. 92. и Марка 37.

19	Нед.	Трофим	2	Леодегар	6	1	5	37
20	Пон.	Евстатій	3	Кандид	6	2	5	35
21	Втор.	⊙ Кодр. (Отд. Воздв.)	4	Франц. Асс.	6	4	5	33
22	Сер.	Фока мученик	5	Аврелій, Плацид	6	5	5	31
23	Четв.	⊙ Зачатіе Іоанна Кр.	6	Бруно	6	6	5	28
24	Пят.	Өекла первомученик	7	Юстин, Амал.	6	7	5	28
25	Субб.	Евфросинія	8	Бригита	6	9	5	25

Нед. 16-ая по Сош. св. Духа. Гл. 7. Утр. Ев. воскр. 5-ое от Луки зач. 113. На Лит. Ап. зач. 181. и 73. Ев. от Мат. зач. 105. и Іоанна 71.

26	Нед.	† Прест. Іоан. Ев.	9	Діонизій	6	11	5	23
27	Пон.	Каллистрат	10	Франциск	6	12	5	21
28	Втор.	⊙ Харитон	11	Емилій	6	13	5	19
29	Сер.	Куріак	12	Максиміліан	6	15	5	17
30	Четв.	Георгій свмуч.	13	Едуард	6	17	5	15

ЗАПИСКИ.

Октоврій. X. Октябрь.

ЖОЛТЕНЬ **ПАЗДЕРНИКЪ**

		Греко-кад. рꙋській мѣсяцеслов		Римскій мѣсяцесловъ	Солнца восх. ч. м.	Солнца зах. ч. м.
1	Пятн.	✠ Покр. Пр. Б-цы	14	Калликсъ	6 18	5 13
2	Сꙋбб.	Кипріанъ	15	Тэрезіѧ	6 19	5 11
Нед. 17-ая по Сош. св. Духа Гл. 8. Оутр. Ев. воскр. 6-ое отъ Лꙋки зач. 114. На Лит. Ап. зач. 182. Ев. отъ Мат. зак. 62.						
3	Нед.	Діонизій	16	Галлꙋсъ	6 21	5 9
4	Пон.	Іеродей	17	Ядвигъ	6 22	5 8
5	Втор.	Харитина	18	Лꙋка	6 24	5 6
6	Сер.	† Св. Апост. Ѳома	19	Петръ испов.	6 25	5 4
7	Четв.	Сергій и Вакх.	20	Фелиц.	6 26	5 2
8	Пят.	Пелагіѧ	21	Оурсꙋлъ	6 28	5 0
9	Сꙋбб.	† Св. Ап. Іаковъ Алф.	22	Кордꙋлъ	6 30	4 58
Нед. 18-ая по Сош. св. Духа. Гл. 1. Оутр. Ев. воскр. 7-ое отъ Іоанна зач. 63. На Лит. Ап. зач. 188. Ев. отъ Лꙋки зач. 17.						
10	Нед.	Евлампій	23	Іоаннъ Кап.	6 31	4 56
11	Пон.	Филипъ Діаконъ	24	Рафаилъ	6 33	4 55
12	Втор.	Провъ, Тарасъ и Андр.	25	Хрисантъ	6 34	4 53
13	Сер.	Карпъ мꙋченикъ	26	Дим., Амандъ	6 35	4 51
14	Четв.	Назарій и Гервасій	27	Сабинъ	6 37	4 50
15	Пят.	Евтимій и Лꙋкіанъ	28	Симонъ Юды	6 39	4 48
16	Сꙋбб.	Лонгинъ	29	Наркисъ	6 40	4 46
Нед. 19-ая по Сош. св. Духа и св. Отецъ II. ник. соб. Гл. 2. Оутр. Ев. воскр. 8-ое отъ Іоанна зач. 64. На Лит. Ап. зач. 194. и 334. Ев. отъ Лꙋки зач. 26. и Іоанна 56.						
17	Нед.	Осіѧ пророкъ	30	Маркелъ	6 42	4 44
18	Пон.	† Св. Лꙋка Ев.	31	Лꙋциллъ	6 44	4 42
19	Втор.	Іоилъ пророкъ	1	Новембрій Всѣ Св.	6 45	4 41
20	Сер.	Артемій	2	† Задꙋшн. день	6 46	4 40
21	Четв.	Іларіонъ	3	Малахіѧ	6 48	4 38
22	Пят.	Аверкій	4	Каролъ Бор.	6 49	4, 37
23	Сꙋбб.	☽ Іаковъ, братъ Гдень	5	Емерикъ	6 51	4 36
Нед. 20-ая по Сош. св. Духа. Гл. 3. Оутр. Ев. воскр. 9-ое отъ Іоанна зач. 65. На Лит. Ап. зач. 200. Ев. 9. отъ Лꙋки зач. 30.						
24	Нед.	Арефа мꙋченикъ	6	Леонардъ	6 52	4 34
25	Пон.	Маркіанъ	7	Енгельбертъ	6 54	4 33
26	Втор.	† Димитрій великом.	8	Северинъ	6 55	4 32
27	Сер.	Несторъ	9	Ѳеодоръ	6 56	4 30
28	Четв.	Терентій и Стефанъ	10	Андрей	6 58	4 29
29	Пят.	Анастасіѧ	11	Мартинъ	7 0	4 28
30	Сꙋбб.	Зиновій и Зиновіѧ	12	Кꙋнибертъ	7 2	4 26
Нед 21-ая по Сош. св. Духа Гл. 4. Оутр. Ев. воскр. 10-е отъ Іоанна зач. 66. На Лит. Ап. зач. 203. Ев. 10. отъ Лꙋки зач. 35.						
31	Нед.	Стахій, Амплій	13	Станиславъ	7 3	4 25

на зачальное распоряжение.

ЗАПИСКИ.

когда служилъ я объшъ вотчинномъ
на которое времени же месяцами
мы водяной точно, ибо свидетель
стало управлении.
Прошу училищного Отдела, чтобы

Милостивой Государь.

На Вашего Милостивого
разсмотрение еще 1-го марта
прошлаго года зачелъ я прошение
и изложение в оном тогда прежде
многие неудобства и прочее
не получено жалованье до настоящего
жалованія.
Для ассигнацій моего жалованія
еще 7 го ноября прошлаго
года предписано дорожного стро-
ительного управления мое
прошение, но до сихъ поръ
безъ жадного последствия
осталось это, не узнаю,
того ради, что мое положение
печальное положение на жало-
ванье отчаянное, с чем бедер-
ко не осмелюсь помочь нас
ставить просьбу получить жалова-
нье или поддержать получения
стоявшего положения
Вашего превосходительства
что будете милостивы
мое прошение, съ ...

Новембрій. XI. Ноябрь.

Студень Листопадъ

		Греко-кат. руській мѣсяцесловъ		Римскій мѣсяцесловъ	Солнца восх. ч. м.	Солнца зах. ч. м.
1	Пон.	Косма и Даміанъ	14	Серафинъ	7 4	4 24
2	Втор.	Акиндинъ	15	Леопольдъ	7 6	4 23
3	Сер.	Акепсимъ	16	Едмундъ	7 8	4 22
4	Четв.	Іоанникій	17	Саломей	7 9	4 21
5	Пят.	Галактіонъ	18	Евгеній, Оттонъ	7 11	4 19
6	Субб.	Павелъ	19	Елисавета	7 12	4 18
Нед. 22-ая по Сош. св. Духа. Гл. 5. Оутр. Ев. воскр. 11-е отъ Іоанна зач. 67. На Лит. Ап. зач. 215. и Ев. отъ Луки зач. 83.						
7	Нед.	Іеронъ	20	Феликсъ	7 13	4 17
8	Пон.	⊕ Св. Мих. Арханг.	21	Введеніе П. Б.	7 15	4 16
9	Втор.	Онисифоръ	22	Цецилія	7 17	4 15
10	Сер.	Ерастъ и Олимпъ	23	Климентъ	7 18	4 14
11	Четв.	Викторъ и Викентій	24	Емилій	7 19	4 14
12	Пят.	Іоаннъ и Нилъ	25	Катеринъ	7 21	4 13
13	Субб.	† Св. Іоаннъ Злат.	26	Конрадъ	7 22	4 12
Нед. 23-ая по Сош. св. Духа. Гл. 6. Оутр. Ев. воскр. 1-ое отъ Мар. зач. 116. На Лит. Ап. зач. 220. Ев. отъ Луки зач. 38.						
14	Нед.	Св. Филипп. Ап.	27	Виргилій	7 23	4 12
15	Пон.	Гурій (Нач. п.)	28	Руфинъ	7 25	4 11
16	Втор.	† Св. Ап. и Ев. Мат.	29	Сатурнинъ	7 26	4 11
17	Сер.	Григорій чудотворецъ	30	Андрей ап.	7 28	4 10
18	Четв.	Платонъ и Романъ	1	Децембрій Адвг.	7 29	4 10
19	Пят.	Авдій и Варлаамъ	2	Вивіана	7 30	4 9
20	Субб.	Григорій Дек. (Пр. Входъ)	3	Францискъ Ксав.	7 31	4 9
Нед. 24-ая по Сош. св. Духа. Гл. 7. Оутр. Ев. воскр. 2-ое отъ Марка зач. 70. На Лит. Ап. зач. 221. Ев. отъ Луки 39.						
21	Нед.	⊕ Входъ въ хр. Пр. Б-цы	4	Варвара	7 32	4 8
22	Пон.	Филимонъ и Кикилій	5	Савва	7 33	4 7
23	Втор.	Амфилохій Еппъ	6	Николай	7 34	4 7
24	Сер.	Екатерина	7	Амвросій	7 35	4 7
25	Четв.	☉ Климентъ (Отд. Вх.)	8	Зач. Дѣвы Маріи	7 36	4 7
26	Пят.	Алипій	9	Леокадія	7 37	4 7
27	Субб.	Іаковъ Персянинъ	10	Юдитъ	7 38	4 7
Нед. 25-ая по Сош. св. Духа. Гл. 8. Оутр. Ев. воскр. 3-ое отъ Марка зач. 71. На Лит. Ап. зач. 224. Ев. отъ Луки зач. 53.						
28	Нед.	Стефанъ новый	11	Дамазій	7 39	4 7
29	Пон.	Парамонъ	12	Максенцій	7 39	4 7
30	Втор.	† Св. Ап. Андрей	13	Луцій, От.	7 40	4 7

Mátyfalvá 1

1920 évi ЗАПИСКИ. kenéko

2 q buza à 195	=	390 K
2 q rozs à 180	=	360 K
2 Kukorica à 180	=	360 K
12·65/2 q fele à 180	=	908 K
2 q/2 romúnak 178 K fele		89 K.
összesen		2107 K

Децемврій. *Про синяц* XII. Декабрь.

Груденъ — Леденъ

		Греко-кат. рускій мѣсяцословъ		Римскій мѣсяцословъ	Солнца восх. ч.	м.	зах. ч.	м.
1	Сер.	Наумъ пророкъ	14	Спиридіонъ	7	42	4	7
2	Четв.	Аввакумъ	15	Игнатій	7	43	4	8
3	Пят.	Софоній	16	Албина	7	43	4	8
4	Субб.	Варвара, Іоаннъ Дам.	17	Лазаръ	7	44	4	8

Нед. 26-ая по Сош. св. Духа. Гл. 1. Оутр. Ев. воскр. 4-е отъ Луки зач. 112. На Лит. Ап. зач. 229 и 213. Ев. отъ Луки зач. 66. и Мат. 43.

5	Нед.	† Савва освященный	18	Граціанъ	7	45	4	8
6	Пон.	✠ Св. Отецъ Николай	19	Немезій	7	46	4	8
7	Втор.	Амвросій Медіол.	20	Ѳеофилъ	7	46	4	9
8	Сер.	Патапій	21	Ѳома	7	47	4	9
9	Четв.	† Преп. зач. Пр. Б	22	Зенонъ	7	47	4	10
10	Пят.	Мина, Ермог. Евграф.	23	Викторія	7	48	4	10
11	Субб.	Даніилъ	24	Адамъ и Ева	7	48	4	11

Нед. Святыхъ Праотецъ. Гл. 2. Оутр. Ев. воскр. 5-ое отъ Луки зач. 113. на Лит. Ап. зач. 257. Ев. отъ Луки зач. 76.

12	Нед.	Спиридонъ чудотв.	25	Рождест. Христ.	7	49	4	12
13	Пон.	☉ Евстратій и пр.	26	С. Стефанъ	7	49	4	12
14	Втор.	Тирсъ, Левкій, Фил.	27	Іоаннъ Еванг.	7	49	4	13
15	Сер.	Елеотерій	28	Младенцы	7	49	4	14
16	Четв.	Аггей пророкъ	29	Ѳома, Іонаѳ.	7	50	4	15
17	Пят.	Даніилъ пророкъ	30	Анисъ, Давидъ ц.	7	50	4	16
18	Субб.	Севастіанъ муч.	31	Сильвестръ	7	50	4	17

Нед. предъ Рожд. Христовымъ, Святыхъ Отецъ и 27. по Сош. св. Духа. Гл. 3. Оутр. Ев. воскр. 6-ое отъ Луки 114. На Лит. Ап. зач. 328. Ев. отъ Матѳея зач. 1.

19	Нед.	Вонифатій муч.	1	Январь 1922. года	7	50	4	17
20	Пон.	Игнатій (Пр. Рожд.)	2	Макарій	7	50	4	18
21	Втор.	Іуліанія	3	Геновева	7	49	4	19
22	Сер.	Анастасія	4	Титъ	7	49	4	19
23	Четв.	Св. 10. муч. въ Критѣ	5	Емилій	7	49	4	20
24	Пят.	Навечеріе Рождества	6	Трехъ царей	7	49	4	22
25	Субб.	✠ Рождество Христово	7	Юліанъ	7	48	4	23

Нед. по Рожд. Хрѣ: Св. Богоотецъ. Гл. 4. Оутр. Ев. воскр. 7-ое отъ Іоанна зач. 63. На Лит. Ап. зач. 200 и зач. 306. Ев. отъ Мат. зач. 4.

26	Нед.	✠ Соборъ Пр. Богород.	8	Северинъ	7	48	4	24
27	Пон.	✠ Стефанъ Арх.	9	Марціанъ	7	48	4	25
28	Втор.	Домна муч.	10	Вилгелмъ	7	48	4	26
29	Сер.	Св. 14,000 млад. Вид.	11	Алойзій	7	47	4	27
30	Четв.	Анисія мученица	12	Гоноръ III.	7	47	4	29
31	Пят.	☽ Меланія (Отд. Рожд.)	13	Гиларій, Готфридъ	7	47	4	30

~~Ресенскій~~

ЗАПИСКИ

25 сос.
1913. совм.
4 сові постав. 07. 1/2 ...

З поста[illegible] ~~Ужгородъ~~ [illegible]
~~Павло~~ [illegible]
~~Павл~~ — Марія
Ресенскій

Благородный Господинъ!

Школьный Отдѣлъ
въ Ужгородѣ.

Вашъ урядъ за числомъ 5044/22 отъ ... увѣдомляе мнѣ, чтобы я къ асентаціи моего жалованія документы заслалъ. Честь милую ~~почтову~~ примѣтити, что я дорогою ... 7/III. прошлаго года почтою уже Вашему высокоточному уряду за присланіе ..., чтобы мое прошеніе безъ ... [illegible]

Прошу ласкаво Школьного Отдѣла, что мое жалованіе уже на приходѣ Вашого ... [illegible]

Еврейскій мѣсяцословъ.

(По новомꙋ стилю).

День и мѣсяцъ	Еврейскій календарь
10. Януаря	1. Шекатъ 5681.
9. Февраля	1. Адаръ
22. „	14. „ (Пꙋримъ малый)
11. Марта	1. Веадаръ
23. „	13. „ (Постъ Ест.)
24. „	14. „ (Пꙋримъ)
25. „	15. „ (Шꙋш. пꙋримъ)
9. Апрѣля	1. Нисанъ
23. „	15. „ Первое свято Пасхи
24. „	16. „ Другое „ „
27. „	21. „ Семое „ „
30. „	22. „ Осмое „ „
9. Мая	1. Іяръ
26. „	18. „ (Лагбеомеръ.)
7. Юнія	1. Сиванъ
12. „	6. „ Зеленыхъ Святъ 1. день
13. „	7. „ „ „ 2. день
7. Юлія	1. Тамꙋзъ
24. „	18. „ Взятіе Храма Ієрꙋсалима Постъ.
5. Авгꙋстъ	1. Авъ
14. „	10. „ Разореніе Ієрꙋсалима (Постъ)
4. Септ.	1. Єлꙋлъ.
3. Октобря	1. Тишри. Новый годъ 5682.
4. „	2. „ Второе свято Нового года
12. „	10. „ Судный день
17. „	15. „ Первое свято Кучокъ
18. „	16. „ Второе „ „
23. „	21. „ Свято-пальмовое
24. „	22. „ Конецъ Кучокъ
25. „	23. „ Радость о Законѣ
2. Нов.	1. Мархесванъ
2. Декабря	1. Кислевъ
26. „	25. „ Освященіе храма

Затмѣнія солнца и мѣсяца.

(По новомꙋ стилю.)

Въ роцѣ 1921. бꙋдꙋтъ два затмѣнія солнца и два затмѣнія мѣсяца,

1. Частное затмѣніе солнца дня 8 апр. ꙋ насъ видимое бꙋде. Починаеся 8 год. 43 минꙋтъ кончится 11 год. 21 минꙋтъ рано.
2. Полное затмѣнея жѣсяця дня 22. апр. Ꙋ насъ не можъ бꙋде видѣти.
3. Полное затмѣніе солнца 1-окт., ꙋ насъ не видимо.
4. Частное затмѣніе мѣсяца 16-го окт., ꙋ насъ видимое.

Починаеся о 9. год. 21 мин. веч. кончится 17. окт. въ 1 год. 34 мин. ночи

Перемѣны мѣсяца и состоянiе воздуха.

(По новому стилю.)

Январь: — Leden:

☾ Послѣдна четв. 1-го 5 ч. 35 м. рано. — Морозы.
🌑 Новолунiе 9-го 6 ч. 27 м. рано. — Вѣтры.
☽ Перва четв. 17-го 7 ч. 31 м. рано. — Тепло.
🌕 Полнолунiе 24-го 12 ч. 8 м. ночи. — Змѣнно.
☾ Посл. четв. 30-го 9 ч. 2 м. вечеръ. — Тепло.

Февраль. — Únor.

🌑 Новолунiе 8-го 1 ч. 37 м. рано. — Мракъ. Холодно.
☽ Перва четв. 15-го 7 ч. 23 м. по пол. — Погодно. Снѣгъ.
🌕 Полнолунiе 22-го 10 ч. 32 м. пр. полудни. — Мирна зима.

Мартъ. — Březeň.

☾ Послѣдна четверть 1-го 3 ч. 3 минутъ по пол. — Вѣтры.
🌑 Новолунiе 9-го 7 ч. 9. м. по полудни. — Змѣнно. Волхко.
☽ Перва четв. 17-го 4 ч. 49 м. рано. — Морозы.
🌕 Полнолунiе 23-го 9 ч. 19 мин. вечеръ. — Змѣнно.
☾ Посл. четв. 31-го 10 ч. 13 мин. пр. пол. Змѣнно.

Апрѣль. — Dubeň.

🌑 Новолунiе 8-го 10 ч. 5 м. пр. пол. — Студено.
☽ Перва четв. 15-го 11 ч. 12 м. пр. пол. — Студено.
🌕 Полнолунiе 22-го 8 ч. 49 м. рано. — Вѣтры. Холодно.
☾ Послѣдна четв. 30-го 5 ч. 9 м. рано. — Тепло.

Май. — Květeň.

🌑 Новолунiе 7-го 10 ч. 1 м. вечеръ. — Прiятно, ясно.
☽ Перва четв. 14-го 4 ч. 25 м. по полудни. — Тепло.
🌕 Полнолунiе 21-го 9 ч. 15 м. вечеръ. — Дождь.
☾ Посл. четв. 29-го 10 ч. 45 м. вечеръ. — Погодно.

Юнiй. — Červeň.

🌑 Новолунiе 6-о 7 ч. 15 м. рано. — Погодно.
☽ Перва четв. 12-го 9 ч. 59 м. вечеръ. — Дожди.
🌕 Полнолунiе 20-го 10 ч. 41 м. пр. пол. — Хмарно.
☾ Послѣдна четверть 28-го 2 ч. 17 м. по пол. — Погодно

Юлій. — Červenec.

Новолуніе 5-го 2 ч. 36 м. рано. — Хмарно, дожди.
Перва четв. 12-го 5 ч. 16 м. рано. — Змѣнно, дожди.
Полнолуніе 20-го 1 ч. 8 м. рано. — Тепло. Погодно.
Посл. четв. 28-го 3 ч. 20 м. рано. — Погодно.

Августъ. — Srpeň.

Новолуніе 3-го 9 ч. 17 м. вечеръ. — Дожди.
Перва четв. 10-го 3 ч. 14 м. по пол. — Змѣнно.
Полнолуніе 18-го 4 ч. 28 м. по пол. — Погодно.
Посл. четв. 26-го 1 ч. 51 м. по пол. — Сухо, тепло.

Сентябрь. — Září.

Новолуніе 2-го 4 ч. 33 м. рано. — Хмарно, дожди.
Перва четв. 9-го 4 ч. 29 м. пр. пол. — Вѣтры.
Полнолуніе 17-го 8 ч. 20 м. пр. пол. — Дожди, потомъ погодно.
Посл. четв. 24-го 10 ч. 18 м. веч. — Дожди, холодно.

Октобрій. — Rijen.

Новолуніе 1-го 1 ч. 26 м. по пол. — Змѣнно.
Перва четв. 8-го 9 ч. 12 м. веч. Вѣтры.
Полнолуніе 17-го у полночи. — Холодно.
Послѣдна четв. 24-го 5 ч. 31 м. рано. — Красно.
Новолуніе 31-го у полночи. — Красно.

Новембрій. — Listopad.

Перва четв. 7-го 4 ч. 54 м. по пол. — Погодно. Вѣтры.
Полнолуніе 15-го 2 ч. 42 м. по пол. — Холодно.
Посл. четв. 22-го 18 ч. 41 м. по пол. — Дожди.
Новолуніе 29-го 2 ч. 26 м. по пол. — Снѣги.

Децембрій. — Prosinec.

Перва четв. 7-го 2 ч. 19 м. по пол. — Красна, студено.
Полнолуніе 15-го 3 ч. 50 м. рано. — Морозы.
Посл. четв. 21-го 8 ч. 54 м. веч. — Дожди.
Новолуніе 29-го 6 ч. 39 м. рано. — Снѣги, морозы.

ЗАПИСКИ.

Червецъ — **Червень**

Греко-кат. рȣській мѣсяцесловъ			Римскій мѣсяцесловъ		Солнца восх. ч.	м.	зах. ч.	м.
1	Втор.	Іȣстинъ	14	Василій	4	3	7	57
2	Сер.	Никифоръ	15	Видъ и Мод.	4	3	7	58
3	Четв.	Лȣкилліанъ	16	Юстинъ	4	3	7	58
4	Пят.	Митрофанъ (Отд. пр.)	17	Адольфъ	4	2	7	59
5	Сȣбб.	Дороѳей еписк. Сȣбб. ȣсопш.	18	Марцелъ	4	2	7	59

Нед. 8-ая Пятдесятницы. Оутр. Єв. воскр. 9-ое отъ Іоан. зач. 65. На Лит. Ап. зач. 3 Єв. отъ Іоанна зач. 27.

6	Нед.	✠ Сошествіе Св. Духа	19	Гервазій	4	3	7	59
7	Пон.	✠ Сош. Св. Духа и пр. Тройцы	20	Регина	4	3	8	0
8	Втор.	Ѳеодоръ Страт.	21	Алойзій	4	3	8	0
9	Сер.	Кѵрілль еп.	22	Павлинъ	4	3	8	0
10	Четв.	Ѳимоѳей	23	Сидоній	4	3	8	0
11	Пят.	† Варѳоломей и Варн.	24	Іоанна крест.	4	3	8	0
12	Сȣб.	Онȣф., Петр. (Одт. [illegible] Сд.)	25	Проспера, Вилг.	4	4	8	0

Нед. 1-ая по Сош. св. Духа, яже есть всѣхъ Святыхъ. Гл. 8. Оутр. Єв. воскр. 1-ое отъ Мат. зач. 116. На Лит. Ап. зач. 330. Єв. отъ Мат. зач. 38.

13	Нед.	Єкѵліна мȣченица	26	Іоаннъ и Павелъ	4	4	8	0
14	Пон.	Єлисей пророкъ (нач. пост.)	27	Владиславъ	4	5	8	0
15	Втор.	Аммосъ и Іеронимъ	28	Левъ папа	4	5	8	0
16	Сер.	Тихонъ	29	Петра и Павла	4	6	8	0
17	Четв.	Мануилъ, Сав. Іст.	30	Пам. Павла	4	6	8	0
18	Пят.	Леонтій мȣч.	1	Юлій. Ѳеодорикъ	4	7	8	0
19	Сȣбб.	† Юда ап. братъ Гдень	2	Посѣщ. Маріи	4	8	7	59

Нед. 2-ая по Сош. св. Духа. Гл. 1. Оутр. Єв. воскр. 2-ое отъ Марка зач. 70. На Лит. Ап. зач. 82. Єв. отъ Мат. зач. 9.

20	Нед.	Меѳодій священникъ	3	Алфредъ	4	8	7	59
21	Пон.	Юліанъ и Юлій	4	Іосифъ Кал.	4	8	7	58
22	Втор.	Євсевій сщмȣченникъ	5	Кириллъ и Меѳодій	4	8	7	58
23	Сер.	Агриппина мȣченица	6	Исаій проп.	4	10	7	57
24	Четв.	✠ Рожд. св. Іоан. Крест.	7	Виллибалдъ	4	11	7	57
25	Пят.	Февроніа	8	Єлисаветъ	4	12	7	56
26	Сȣбб.	Давидъ преп.	9	Анатоліа	4	12	7	56

Нед. 3-ая Сош. св. Духа. Гл. 2. Оутр. Єв. 3-ое, отъ Марка зач. 71. На Лит. Ап. зач. 88. Єв. отъ Мат. зач. 18.

27	Нед.	Самсонъ преп.	10	Амаліа	4	13	7	56
28	Пон.	Киръ и Іоаннъ	11	Пій	4	14	7	55
29	Втор.	✠ Св. Ап. Петр. и Пав.	12	Генрикъ	4	15	7	54
30	Сер.	✠ Соборъ 12 апост.	13	Маргарета, Євг.	4	16	7	54

свою съ давными снарядами и чтобы свинѣ его добро маснѣ, а курицѣ первороднѣ яечники были.

Высше сто державныхъ и фаховыхъ урядниковъ постоянно ходить по державѣ и даютъ порады хлѣборобамъ. Всягды въ школахъ газдовскихъ, молочарскихъ, хозяйскихъ фаховѣ учителѣ обучаютъ будучихъ газдъ, котрымъ третина на державныхъ грошахъ учится. Ежерочно выходятъ ученики и газды заграницу, чтобы познакомилися съ чужимъ газдовствомъ.

Державнѣ институты суть, где экспериментами, обученіемъ разныхъ родовъ земли и рослинъ, хворотъ рослинъ, кохания скотовъ и удобреніемъ (скѣпленьемъ) дикихъ деревъ занимаются, указуютъ, учать народъ. Тысяча тристо потре-

Машины до доѣня коровъ.

бительныхъ сполковъ е въ Даніи, котрѣ мясо, молоко и яйця продаютъ. Окремъ сихъ маютъ еще и овочнѣ сполки.

Сполки цѣлкомъ на соціальныхъ фондахъ суть основанѣ, лишъ общимъ интерессамъ служать. Заробки сполковъ по проценту роздѣляютъ членамъ.

Газдовство Даніи май першое въ цѣлой Европѣ, не есть державы, где бы среднымъ числомъ только части земли было оброблено, якъ въ Даніи.

И состояніе скотовъ въ Даніи, числяще къ жителямъ, на першомъ мѣстѣ стоить въ Европѣ. Вообще два раза только маржинъ мае, якъ хоть котра держава въ Европѣ.

Въ Даніи простому человѣку не доста, что отъ отца своего научився, но все лѣпше хоче газдовати, а въ семъ

подпирае 'го наука. Фаховѣ люде роблять на томъ, чтобы насѣня и роды скотовъ улѣпшали. Научать земледѣлца на то, что якъ треба гноити, котрый гной е добрый и якъ треба удобрити землю. Постоянно экспериментуютъ и если досягнуть даякій успѣхъ, даютъ на знаня земледѣлцу и научать 'го на новый способъ. Всяку роботу **съ машинами** кончать, котрѣ вода або электрика жене. Газдовство въ Даніи такъ розвито, якъ въ другихъ державахъ ремеселство и се есть причина великого успѣха и богатства Краины.

Спередъ войны еденъ миліардъ Коронъ заграничного долгу мала Данія, а днесь уже ей довжнѣ заграничнѣ державы.

По примѣру Даніи мала бы пойти и наша мила Подк. Русь, котра вже Богомъ небеснымъ такъ создана, чтобы была краиною малыхъ господарей, розвиваючихъ особливо скотоводство, и садоводство! **А. Воронъ.**

Для всѣхъ.

Былисьме скривдженѣ. Мадярскій и Германскій имперіализмъ хотѣвъ взяти подъ ярмо цѣлый свѣтъ такъ расово якъ и національно, чтобы потомъ поволи зовсѣмъ змадяризовати и згерманизовати сосѣднѣ народы, а по большой части чтобы запановати надъ ихъ господарскимъ житьемъ. Поднявъ свѣтову войну, изъ котрой нашъ народъ выйшовъ дуже ушкодженъ, однакъ съ другой стороны богатый найбольшимъ добромъ на свѣтѣ — **свободою**. Чтобы мы при той свободѣ могли удержатися, чтобы знова одродитися національно и економично, стали сильными и годны себе, до того треба много роботы на томъ-то полѣ.

Въ семъ артикулѣ хочеме згадати о одномъ найважнѣйшомъ вопросѣ нашого народного економичного житя, на котромъ то полѣ, то есть на обсягу **асекурованя** здѣлали сме большій крокъ впередъ.

Кождый знае, что то значитъ асекуровати, яка глубока есть въ немъ гадка а якое великое економичное значеніе есть для кождой единицы.

Коротко укажеме нашимъ читателямъ головнѣ предписанія а особенно при асекурованію **отъ огня**, чтобы кождый знавъ, якъ мае асекуроватися, чтобы его добро хорошо забезпечено въ случаѣ шкоды огнемъ, выбухомъ або громомъ, чтобы могъ получити отповѣдну нагороду а въ томъ, чтобы плативъ таку премію, котра одповѣдае забеспеченой сумѣ.

Головнымъ условіемъ есть: добре оцѣнити (отаксовати) маетокъ, то есть постройки, газдовство, знаряды, платя, засобы хлѣба и засобы живности и т. д. Нужно отаксовати и заасекуровати всѣ вещи ведля дѣйсной цѣны постройки, ибо ведля всѣхъ асекурацiйныхъ законовъ коли наступитъ ликвидацiя на выпадокъ огня, буде она розмѣрна до асекурованой вартости и розмѣрна до плаченой одъ неѣ премiи; на прим.: постройки имѣютъ вартость Кч. 12000. Хозяинъ боится, что муситъ за асекурованiе много платити и для того асекуруе свои постройки лишь на Кч. 8000 и успокоюе себе гадкою, что асекурацiйное Товариство на выпадокъ огня ему выплатитъ всю шкоду. Но въ томъ ошибаеся. На выпадокъ шкоды стверджуе ликвидаторъ Асекурацiйного Товариства слѣдующѣ факты: Цѣна построекъ передъ шкодою была Кч. 12000. Шкода по одчисленiю оставшихъ частей построекъ а останковъ дѣлае 10000 Кч. — были однакъ асекурованѣ а премiю платилось только за Кч. 8000. Въ наслѣдокъ того платится только розмѣрну квоту дѣйсной шкоды зъ асекурованой сумы, за котру платилося премiю а цѣною построекъ, то есть въ томъ выпадку только Кч, 6.666·67 сот. — Асекурацiйное Товариство поступило въ даномъ выпадку зовсѣмъ справедливо и необмануло асекурованого, для того. что тотъ хотѣвши заощадити, заасекуровавъ свое газдовство только до высоты ²/₃ (двохъ третихъ) дѣйсной вартости, за котру плативъ премiю, а за одну трету ручивъ себе самъ. Для того получивъ только двѣ третины шкоды то е Кч. 6.666·67 — а одну третину шкоды Кч. 3333.33. муситъ заплатити себѣ изъ своего. Въ томъ выпадку, когдабъ ему домъ згорѣвъ такъ, чтобы изъ него ничего незосталось, получивъ бы только 8000 Кч. однакъ при томъ утративъ бы Кч. 4000. — за то, что ему згорѣвъ домъ, котрый имѣвъ вартость Кч. 12.000. Но если бы бывъ заасекурованъ на Кч. 12.000, бывъ бы получивъ цѣлу тоту суму и бывъ бы жадной шкоды не потерпѣвъ. Дальше есть дуже важное то, что мае быти асекурованое, чтобъ было докладно указано, якiй есть фундаментъ постройки, яка крыша, при споенiю построекъ то естъ: хлѣвовъ, стодолъ и т. д. для каждой постройки особенно; дальше ци естъ между тыми постройками огнетревальнѣ части, то есть боки безъ отворовъ и якѣ суть сосѣдскѣ постройки и т. д. То все естъ нужно до отаксованя ризика, а на закладѣ того то опредѣляе асекурацiйное товариство премiю. Само собою розумѣеся, что естъ нужно добре отаксовати при асекурованiю *хлѣба* находящогося въ постройкахъ и стогахъ якъ и всѣхъ другихъ средствъ живности.

При чомъ поручаеся асекурованіе такъ званое *павшальное*, то есть такое асекурованіе, котрымъ хлѣборобъ обезпечится на цѣлый рокъ не только свой сборъ хлѣба а и скотъ, господарскѣ знаряды, машины, цѣлое заряджене домовства, бѣля, платя и т. д. при чомъ треба имѣти всегда на увазѣ часу, на котрый суть засобы асекурованѣ. Але асекурованый може быти безъ журы, для того, что мае заплачену премію на цѣлый рокъ, и то на дешевшу премію; на прикладъ:

Асекурованіе на цѣлый рокъ (павшально):

цѣлый зборъ хлѣба на … … … … … … …	Кч.	40.000
весь скотъ … … … … … … … … … … … … …	„	8.000
всѣ газдовскѣ знаряды и машины … … … …	„	6.000
все заряджене помѣщенія, платя, бѣля и т. д.	„	6.000
разомъ … … …	Кч.	60.000

за что заплативъ Кч. 1. 10 сот. за каждыхъ Кч. 100, т. е. за 60.000 Кч. заплативъ Кч. 660. Противно одъ того, якъ то бывае, заасекуровавъ свой хлѣбъ на 8 мѣсяцевъ, а то еще въ стодолѣ, крытой гонтами на Кч. 40.000, плативъ бы Кч. 1.60 за каждыхъ Кч. 100 разомъ Кч. 640. Зъ того видно, что черезъ такъ маловартостну разницу могъ бы имѣти асекурованый не только цѣлый свой зборъ хлѣба на цѣлый рокъ, а тоже скотъ, господарскій инвентаръ, и рухомости, а то по причинѣ незнанія доброго асекурованія або наслѣдствомъ непослуханя добре указаной ему рады. Розумѣеся, поручаеме асекуроватися на часъ 10 лѣтъ для того, что при такомъ асекурованію удѣлится 20% опусту, то естъ премія стоитъ о одну пяту часть туньше.

Въ обсягу асекурованія *на жизнь* треба имѣти на увазѣ, въ якой цѣли асекурованіе заключаеся, то есть ци хочеме, чтобы въ означеный часъ мы самѣ капиталъ одержали и на старость его спотребовали, ци хочеме заосмотрѣти свои дѣти, чтобы въ означеный часъ, когда поступаютъ въ жизнь, мали опредѣленну суму впередъ, котра моглабы имъ послужити до заложенія нхъ екзистенціи або на выправу при браку або на выпадокъ смерти и т. д. Тогда кто рѣшится на асекурованіе того того рода, мае просити довѣренного заступника Асекураційного Товариства, чтобы ему предложивъ асекураційнѣ тарифы въ томъ одношенію все докладно представивъ и тогда буде фактично добре заасекурованъ и спокойный.

Маеме больше обясненій, котрыми хотѣлибъ мы нашъ на-

родъ познакомити, однакъ задля браку мѣста не можеме больше о томъ розписоватися.

Граждане Подкарпатской Руси, здѣлали на народноэкономичномъ полѣ большій крокъ впередъ тѣмъ, что заложили своимъ капиталомъ Асекураційное сдруженіе, котрое подъ названіемъ „*Карпатія*“, поступило въ жизнь. Закладъ есть заложенъ на подставѣ сдруженія, а не акційное, якъ то звычайно до теперь было, не хоче громадити корысти для одыницъ, а все свои доходы дѣлитъ между своихъ асекурованыхъ членовъ относительно до асекурованія. Поручаеме нашу народну институцію не только до обезпеченія маетковъ, а тоже въ той цѣли, чтобы кождый ставъ ся учасниковъ своихъ удѣловъ и просивъ яко членъ статуты. Каждое выяснение, что до асекурованія дае докладно, найближшій довѣренный заступникъ або управа „Карпатія“ земледѣльского Ассекураційного сдруженія для Словенска и Подкарпатской Руси въ Ужгородѣ.

ВСЯЧИНА

ВЫТРИМАВЪ ОГЕНЬ.

Въ едной касарнѣ сталося. Клячавъ рекрутъ доки положився спати, при постели и отправлявъ вечернѣ молитвы. Якійсь воякъ кинувъ въ него его шапкою, а иншій вхопивъ щетку и штурнувъ на него, а еще иншій чимсь иншимъ. Смѣху, свисту было зъ того межи вояками, што не мѣра; еденъ даже прикляикнувъ коло него и скричавъ ему до уха, чтобы тымъ способомъ оторвати его отъ молитвы. Але рекрутъ ани не озвався на то всьо; молився, якъ бы ничого не чувъ, ажъ до конця. На другій день вечеръ были всѣ любопытнѣ, ци буде зновъ молитися тотъ рекрутъ. Дѣйстно. Клякъ до молитвы, а вояки поднесли крикъ ище горшій, якъ вчерайшого вечера. Рекрутъ молився, якъ бы ничого не зайшло. На слѣдуючій вечеръ клякъ опятъ до молитвы, но крику уже меньше было. Четвертого и пятого вечера ище было тихше. Шестого сказавъ еденъ воякъ: „Но то онъ разъ воякъ, вытримавъ огонь!“ И зъ того часу всѣ стали его поважати.

Такъ, такъ — лишь не уступити въ добромъ, а и межи найгоршими знайдутся, што честнотѣ отдадутъ належну почесть.

ВЪ СОРОКЪ МИНУТАХЪ НАОКОЛО ЗЕМЛѢ.

Только потребуе телеграмъ, штобъ обойти землю.

РОДИНА РОТШИЛДОВЪ

у Вѣдни подала свой маетокъ на 11.117 миліоновъ коронъ. Рахуючи лишь по 4 процента отъ сто, то мае зъ того рочно 444 миліоновъ и 680 тысячъ коронъ доходку. Га, — то дѣйстно за много, обы вмерти изъ голоду!

МАЛА СПРАВЕДЛИВОСТЬ.

На причолку ново-збудованого суду въ Н. поставлено за-малу статую, што мае представляти справедливость. Трафилося разъ, же начальникъ суду, идучи до дому, спостерѣгъ жону, якъ стояла и дивилася на статую. А она якъ разъ, тогды програла процесъ. „Но, жоно, чого ище ту стоите?“ звѣдався еѣ“ „Га, пане судію“, отповѣла она, показуючи на статую „дивлюся на тото чудо: такій величезный домъ, а така мала справедливость!“

НАЙ БОҐЪ ПРІЙМЕ, А КТО ВЗЯВЪ?

Вернулася баба изъ отпусту и такъ розповѣдала: Была-мь на отпустѣ, — знаете: зайшли-сме путьомъ до многихъ церквей; въ буксу вергла-мь — най Богъ прійме — двадцять крайцаровъ! — жебракамъ дала-мь — най Бог прийме — двадцять крайцаровъ! — дѣтямъ на медовникъ выдала-мь — най Богъ прійме — двадцять крайцаровъ; свѣчку купила-мь до храму — най Богъ прійме — за двадцять крайцаровъ; — и такъ, видите, чортъ взявъ цѣлу златовку!

ОТПОВѢДЬ НА ТРИ ВОПРОСЫ.

Разъ до монаха прійшовъ молодый недовѣрокъ и сказавъ:

— Дайте менѣ отповѣдь на три вопросы: 1) Я николи Бога не видѣвъ, ани никто, — тожъ не вѣрю, же Бога есть; 2). чоловѣкъ мусить быти такимъ, якимъ е сотворенный; — якъ же можно чоловѣка судити изъ его дѣлъ? — 3) Вы кажете, же чортъ е огнистый; — якъ же може терпѣти въ пеклѣ, коли огень огня не може спалити?

— Монахъ молчавъ. Но коли тотъ молодець долго заваджавъ ему, порвавъ груду и вдаривъ его въ голову.

Молодець заскаржив монаха до суду; онъ ставъ передъ судомъ и каже:

— Я только отповѣвъ ему на то, о што онъ мене звѣдався; 1. Я его болю не видѣвъ, прото не можу вѣрити, же его болѣло; 2) чоловѣкъ мусить робити, якимъ е сотвореный — якъ онъ може мене скаржити за мой учинокъ? — 3) Чоловѣкъ е сотвореный изъ землѣ, — якъ же земля землю може калѣчити?

И монахъ зоставъ увольненый.

ПОЛЪ БѢДЫ.

Купила собѣ жена колбасу такъ, абы мужъ не знавъ; половину зъѣла, — половину отложила.

Мужъ знайшовъ, тай другу половину зъѣвъ. А жонка заедно пье воду, тай каже:

— Якась бѣда, пье ся вода!

А мужъ каже:

— Дай менѣ воды, бо и я зъѣвъ полъ бѣды!

Она не розумѣла его; ажъ колись дивится: не е колбасы! И здогагадалася, же не збрехавъ еѣ чоловѣкъ.

ЖЕНИХЪ.

Рапава Марія, первого и богатого сельского господаря уже мало по стара дѣвка была, ибо про свой довгій языкъ не могла ся отдати, и такъ сама собѣ ѣмила едного жениха, по имени Хромого Юрка. На притворѣ дверей церкви, якъ обычайно священикъ звѣдатся отъ жениха.

— „Скажи Юрку, ци маешь не примушену волю сесю честну невѣсту взяти собѣ за жону?

Юрко: Я нѣтъ, менѣ ѣ не треба, я ѣ не хочу, бо я уже теперь боюся отъ еѣ языка.

Священикъ: Но если ѣ не хочешь, тогды можетеся вернути.

Но же бы даякимъ способомъ газдѣ и дѣвцѣ ганьбу закрыти и честь навернути, каже дѣвчинъ отецъ до молодого. „Ты Юрку! понеже ты менѣ и дѣвцѣ моей велику ганьбу на голову принесъ и обомъ намъ честь есь урвавъ, то лишъ такъ можно навернути. если еще разъ пойдете къ священику, и опятъ коли духовникъ буде ся отъ тебе просити, же ци хочешь мою дѣвку за жону, та ти кажи, ожъ хочу и красша робота буде если дѣвка моя буде казати, же тебе не хоче, и тогды будеме ровнѣ.

Согласилися. Якъ и другій разъ появилися предъ священикомъ, и коли духовникъ опятъ отъ молодого звѣдаться: Юрку, Ци маешь не примушену волю... Марію взяти собѣ за жону? Юрко отвѣтивъ: маю. — А ты, Маріе, ци маешь непримушену волю сего честного жениха Юрка взяти собѣ за мужа? Марія весело отвѣтила: маю. Я го хочу и я го люблю. Тогды Юрко до дѣвки обернеся и каже ей, тадь тобѣ было казати, же ты менѐ не хочешь!—и выбѣгъ изъ церкви.

ОГЛЯДЪ МЕРТВЫХЪ.

Въ едномъ селѣ не было ученого чоловѣка, та коваля выбрали, обы мертвыхъ оглядовавъ, котрый дуже практично кончивъ свою роботу. И то, коли хотѣвъ знати, же ци истинно чоловѣкъ умеръ, онъ изъ клѣщами мертвого на нозѣ палецъ изътисъ, и коли мертвый не кинувся и не озвався, мертвымъ го констатовавъ. Между прочими при гуляню нагло умеръ новтарошъ, но того боявся кинути, же встане та потомъ дасть му, но просили присяжника, обы тотъ дашто чинивъ. Присяжникъ уже знавъ новтароша натуру, и то знавъ, же новтарошъ боится отъ строгого жупана (олишпана) и потомъ изъ всеѣ силы загойкають новтарошови до ухъ, „панъ новтарошъ, туй е олишпанъ". Новтарошъ тихо лежавъ и изъ того явно было, что мертвый бывъ.

И ЧИСТОТА ПРИЧИНОЮ ТОМУ БЫЛА.

Треба было жидамъ такого рѣзника, котрый наразъ и спѣвати и дяковати знавъ. На оголошенный конкурсъ появилося и больше рѣзниковъ и старѣ и молодѣ и изъ многихъ выбрали одного, котрый интелигентно и чисто приодѣтый бывъ, тай красный голосъ мавъ. Но еденъ старый жидъ ортодоксъ то обявивъ, же интелигентность и чистота не вмѣстится съ рѣзническовъ службовъ, и черезъ сію причину выбранного конкурента не пріяли за рѣзника.

ВЪ МѢСТО 25 ЛИШЪ 5 ПАЛИЦЪ ДОСТАВЪ.

Въ едномъ городѣ едному жидикови за переступленіе порядка приосудили 25 палицъ, но не выдержавъ лишъ 5, а другѣ 20 дуже просивъ откласти на другій тыждень. Записали му имя и мѣсто пребыванія и роки и ему дали едну картину изъ тымъ

рѣшеніемъ, же у 7 дней обы на ново явився. Седмого дня каже приосудженый свому товаришови Ицкови: „Ты, Ицку, маю я у варошскомъ домѣ еденъ пакетъ, понеже я не мавъ часу за нимъ пойти, прошу тя, принеси менѣ туй маешь и картку отъ него. Ицко послухавъ, и коли мелдовався на урядѣ, указавъ картку, кажуть му: лѣгай. Ицко съ удивленіемъ хотѣвъ говорити, тадь я... но тихо,—и выличили му 20 палицъ такихъ, што онь ся курило. Ицко пойшовъ заплаканый дому и каже хитрому товаришови: та ты мене за такимъ пакетомъ загнавъ“ и изъ тимъ нападе на фалшивого друга, котрому лице подряпавъ и пецлики ободравъ, а сесь искренный товаришъ еще и днесъ смѣеся.

ГЛЯДАВЪ ЧЕСТНОГО ЧОЛОВѢКА.

Дуже давно бывъ еденъ мудрый чоловѣкъ, по имени Діогенесъ, котрый у одномъ великомъ городѣ, на самое полудне у день запаливъ свѣтло (лампашъ) и где найгусто ходили люде, на ярмарку ходивъ. Каже му еденъ искренный другъ товаришъ:

— „Ты ачей удурѣвъ, што ты у день ходишь съ свѣтломъ?

Діогенъ отповѣвъ:

— „Ой нѣтъ, я не удурѣвъ, ай глядаю чесного чоловѣка, а не можу найти.

Ба ци найшовъ бы днесь?

У ПАТИЦѢ.

Еденъ жидъ зайшовъ до патики и просить для себе порохъ „захерлинъ“ противъ блощиць. Патикаръ просится за колько хочете, и ци маете у што взяти.

— Прошу за 40 филлеровъ и усыпьте ми туй у пазуху!

У ДОКТОРА (ВРАЧА).

Еденъ циганинъ заболѣвъ на жолудокъ и просивъ доктора преднаписати даякѣ лѣки. Докторъ якъ изготовивъ рецептъ. На коротко каже циганови: Медицину треба разъ на день у водѣ прожерти“. Тверда зима была, што ажъ скрипѣло. Идучи дому циганинъ голый зайшовъ у рѣку и тамъ въ водѣ еденъ вкусокъ папѣря изъ докторского рецепта выдеръ и тото ледва прожеръ. Другій день посѣтить докторъ хворого циганина и просится, же якъ ся чувствуе. Добрѣ и не добрѣ, папѣрь емъ якось прожеръ, лишъ кибы у рѣцѣ вода така не была зимна.

ЯКЪ ПОСТИТЪ БАТЮШКА.

П. И., батюшка кривославниковъ л—скихъ съ початку не варивъ собѣ дома, но вѣрники ему приношовали ѣсти. Въ одну середу звѣдаеся батюшка отъ жоны, что принесла стравы:

— Ци варила ты въ томъ горшку масное?

— Ой, варила, но потомъ обмыла.

— Но солодка, та тогды я изъ тоѣ стравы ѣсти не буду! Иди и принеси въ такой судинѣ, въ котрой николи не было масноѣ стравы.

Жона вернулася, купила новый збанъ и въ томъ несла страву батюшкови. На пути стрѣтится съ ковачомъ, котрый правѣ отъ батюшки выходивъ.

— Что несешь, жоно?—звѣдаеся ковачъ.

— Адде, несу постну справу батюшкови въ новомъ збану, бо изъ спорзнилого не хотѣвъ ѣсти.

— Неси, неси, вже'сь ся запоздила, бо батюшка вже наѣвся солониною!

НЕ ПОВЕЛОСЯ.

До одной парохіи належало нѣсколько селъ. Въ каждомъ была и церковь, и школа. Въ найбольше отдаленомъ селѣ отъ мѣстопребыванія священника, прійшлось учителеви самому обучати школьныхъ дѣтей катихизму, понеже священнику не ставало часу и туда до школы на катихизацію заходити. Учителеви ишло то якось дуже тяжко. Одного разу толковавъ причту о „добромъ пастырѣ", однакъ бачивъ, что дѣти якось не могутъ поняти. Пробовавъ и сякъ, и такъ — не ишло. Дѣти не могли порозумѣти. Учитель высилився еще на одно поровнанье и каже:

— Не розумѣю, чому вы дѣточки не можете поняти того, что я вамъ толкую, хотя то такъ легкое и ясное. Представьте собѣ напримѣръ, что вы всѣ есте маленькими овечками... Отже чѣмъ я тогды буду?

Изъ третой лавки поднимаеся Симко.—Кажи Симку, кажи! —заохочуе учитель.

Симко почервонѣеся, ставъ щипати пальцами свою одежину, а потомъ говоритъ:

— Если мы всѣ будеме напримѣръ малыми овечками, то панъ професоръ будутъ великимъ осломъ межи баранами...

ВЪ КАСАРНИ.

Капларъ: Инфантеристъ Капуста! По чомъ познати генерала? Но! По... черво... по червономъ...

Инфантеристъ: По червономъ носѣ!

ДУХЪ.

— Ты не вѣришь въ духи, а отъ я самъ переконався о нихъ! Проходячи въ ночи коло кладбища, я видѣвъ величезного духа. Онъ ишовъ все за мною и изчезъ.

— Якъ же выглядавъ той духъ?

— Гмъ, якъ бы то тобѣ сказати? Такъ, чтось въ видѣ осла.

— Ну, то успокойся; то была твоя тѣнь!

ЧЕСТНЫЙ.

Мужъ: — А я тобѣ кажу, что я подъ жаднымъ условіемъ не згоджуся на розводъ.

Жена: — то чому?

Мужъ: Бо не хочу, чтобы ты еще другого унесчастливила.

МУДЕРЦѢ.

Три богословы мали одно вареное яйце, але не знали, якъ нимъ подѣлитися. Рѣшили отже, чтобы яйце зъѣвъ той, кто найкрасше скаже изъ св. Письма. Першій покропивъ водою и каже:

— Кроплю тебе водою святости!

Другій посоливъ и каже:

— Солю тебе солею мудрости!

Третій чимъ скорше ловитъ за яйце и съ смѣхомъ говоритъ:

— Коли ты уже покроплено и посолено, то внійди въ радость Господа своего!—и зъѣвъ яйце.

НОВА СТЕМПЛЬОВА СКАЛА.

Отъ 1-го юлія настала нова стемпльова скала.

Перша скала:

(Векслики, купецкіи переказы)

		до	50	К.		20 гел.
отъ	50	„	100	„		40 „
„	100	„	200	„		80 „
„	200	„	300	„	1 К.	20 „
„	300	„	400	„	1 „	60 „
„	400	„	500	„	2 „	— „
„	500	„	600	„	2 „	40 „
„	600	„	700	„	2 „	80 „
„	700	„	800	„	3 „	20 „
„	800	„	900	„	3 „	60 „
„	900	„	1000	„	4 „	— „

Высше 1000 коронъ отъ кождыхъ дальшихъ 1000 коронъ платиться 4 кор., але отъ 1000 Кор. меньша сума числиться за цѣлыхъ 1000 коронъ.

Друга скала;

(Квитанціи, позычки, правнѣ грамоты).

		до	10	К.	10 гел.
отъ	10	„	20	„	20 „
„	20	„	30	„	30 „
„	30	„	40	„	40 „
„	40	„	50	„	50 „
„	50	„	100	„	1 К.
„	100	„	200	„	2 „
„	200	„	300	„	3 „
„	300	„	400	„	4 „
„	400	„	500	„	5 „
„	500	„	600	„	6 „
„	600	„	700	„	7 „
„	700	„	800	„	8 „
„	800	„	900	„	9 „
„	900	„	1000	„	10 „

Высше 1000 коронъ отъ каждыхъ дальшихъ 1000 коронъ платиться 10 коронъ, але отъ 1000 коронъ меньша сума числиться за цѣлыхъ 1000 Кор.

Третя скала:

(Контракты, купна движимостей, контракты доставы и и найму слугъ)

		до	10	„	20 гел.
отъ	10	„	20	„	40 „
„	20	„	30	„	60 „
„	30	„	40	„	80 „
„	40	„	50	„	1 К.
„	50	„	100	„	2 „
„	100	„	200	„	4 „
„	200	„	300	„	6 „
„	300	„	400	„	8 „
„	400	„	500	„	10 „
„	500	„	600	„	12 „
„	600	„	700	„	14 „
„	700	„	800	„	16 „
„	800	„	900	„	18 „
„	900	„	1000	„	20 „

Высше 1000 коронъ отъ кождыхъ дальшихъ 500 коронъ 10 коронъ платиться, але отъ 500 коронъ меньша сума числиться за цѣлыхъ 1000 Кор.

Взываеме увагу нашихъ читательовъ на сю нову скалу, обы не мати ниякой непріемности и не платили жадной кары (штрафъ).

Торги (ярмарки) въ 1921 р.

(по нов. календ. Безъ заруки).

Акна слатина: 25—26. апр., 24—25. окт.

Ардовъ (Угоча): 14. март., 23. мая, 4. юл., 15. авг. 19. септ., 31. окт.

Бардіево (Шаришъ): 22. февр., 15. марта, 17. мая, 21. юнія, 6. септ., 11. окт., 13. дец.

Березное (Ужанска ж.): 26. янв., 20. мая, 10. авг. 23. нов.

Берегсасъ (Береж. ж.): 16—17. марта, 11—12. мая, 29—30 юн., 24—25. авг., 26—27. окт., 14—15. дец.

Бодзашъ-Уйлакъ (Земплинъ): 18. янв., 24. марта, 14. юл., 17. окт., 21. дец.

Брезовица (Шаришъ): 9 февр., 14. февр.. 23. марта, 11. мая, 17. авг., 24. авг., 26. окт., 21. дек.

Бутковцы (Земплинъ): 15. мая, 2. юня, 28. авг., 4. окт.

Велика Добронь (Береж.): 15. февр., 14. юн., 2. авг., 25. окт.

Воловое (Марам.): 6. апр., 1. юн., 3. ав., 5. окт.

Вороново (Земплинъ): 15—16. февр., 25—26. апр., 2—4. юл., 22—23. авг., 5—6. дец.

Вышково (Марам).: 7—8. февр., 2—3. мая, 4—5. юл., 3—4. окт.

Ганушовцѣ (Шаришъ): 17. февр., 24. марта, 12. мая, 23. юн., 18. авг. 22. септ., 27. окт. 29. дец.

Гуменное (Земплинъ): 2—3. февр., 23—24. марта, 25—26. мая, 29—30. юн., 10—11. авг., 14—15. септ., 2—3. нов., 21—22. дец.

Гоболтовъ (Шаришъ): 25. янв., 14. марта, 25. мая, 18. юл., 29. септ., 11. нов.

Гиралтовцѣ (Шаришъ): 8. янв., 17. апр., 28. юл., 12. окт.

Густъ (Марамарошъ): 14—15. марта, 9—10. мая, 18—19. юл., 3—4. окт., 21—22. нов., 19—20. дец.

Долгое (Марам.): 15—16. мая, 25—26. юл., 28—29. авг., 28. —29. септ.

Зборово (Шаришъ): 25. февр., 24. марта, 25. юн., 26. авг., 29. окт., 28. дец.

Киральгаза (Угоча): 18—19. мая, 29—30. юн., 31. авг., 1. септ., 9—10. нов.

Камйонка (Спишъ) 27. янв., 27. апр., 20. юл. 12. окт.

Капушаны (Шаришъ): 10. янв., 28. марта, 9. мая, 22. авг., 5. септ., 28. нов.

Кошицѣ (Абауй): 17. янв., 2. мая, 27. юн., 15. авг, 14. нов.

Кромпахи (Спишъ): 25. февр., 29. апр.

Курима (Шаришъ): 18. янв., 1. марта, 19. апр., 28. юн., 9. авг. 27. септ., 1. нов., 22. дец.

Ладомировъ (Шаришъ): 20—22. янв., 3—4. юн., 11—12. нов.

Лелесъ (Земплинъ): 3. янв., 14. марта, 2. мая, 8. авг. 12. окт., 14. нов.

Левоча (Спишъ): 5. янв., 9. марта, 29. юн., 19. окт.

Липіаны (Шаришъ): 13. янв., 17. марта, 12. мая, 7. юл., 25. авг., 1. дец.

Лучки Вел. (Береж.): 13. февр., 5. апр., 19. мая, 31. юл., 10. сент., 30. нов.
Любовня Стара (Спишъ): 21. февр., 21. марта, 9. мая, 27. юн., 17. окт.
Мадяръ Комятъ (Угоча): 27—28. апр., 8—9. юн., 31. авг., 1. септ.
Марм. Сиготъ: 28. февр., 1. марта, 16—17. мая, 18—19. юл., 10—11. окт., 19—20. дец.
Мезовъ Касонъ (Береж.): 22. марта, 10. мая, 25. юл., 5. дец.
Мукачево (Береж.): 3. янв., 14. марта, 25. апр., 16. мая, 20. юн., 29. авг., 14. нов.
Межи-Лаборецъ (Земплинъ): 14. янв., 14. марта, 21. юн., 26. септ., 8. нов.
Михайловецъ (Земплинъ): 7. февр., 21. марта, 6. мая, 13. юн., 8. авг., 15. окт. 19. дец.
Нова Весь (Спишъ): 9. марта, 8. юн., 28. септ., 7. дец.
Перечинъ (Ужанска ж.): 22. марта, 2. авг., 27. септ., 13. дец.
Подолинецъ (Спишъ): 27. янв., 17. марта, 23. юн,, 25—26. юл., 11. авг., 3. нов., 1. дец.
Попрадъ (Спишъ): 15. марта, 28. юн, 11. окт., 6. дец.
Петерфалва (Угоча): 31. мая, 27. септ.
Ражово (Мараморошъ): 25—26. апр., 26—27. септ.
Сабиново (Шаришъ): 5. янв., 23. февр., 2. марта, 20. апр., 4. мая, 22. юн., 6. юл., 3. авг., 7. септ., 19. окт., 7. дец.
Севлюшъ (Угоча): 24. янв., 31. янв., 2. мая, 20. юн., 8. авг.; 5. септ., 24. окт., 19. дец.
Среднее (Ужанска ж.): 9. мая, 20. юн., 18. юл., 29. авг., 12. септ., 7. нов.
Снина (Земплинъ): 24. янв., 14. марта, 27. юн., 26. септ.
Собранечъ (Ужанска ж.): 9. февр., 30. марта, 18. мая, 2. юл., 20. авг., 8. септ., 11. нов., 28. дец.
Стропково (Земплинъ): 1. февр., 29. марта, 3. мая, 31. мая, 28. юн., 23. авг., 27. септ., 25. окт., 13. дец.
Свидникъ-Вышній (Шаришъ): 19. янв., 14. марта, 6. мая, 7. юн., 2. авг., 21. септ., 27. окт.
Таля (Земплинъ): 22. янв., 4. апр., 27. юн., 19. окт.
Тисауйлокъ (Угоча): 12. янв., 9. марта, 11. мая, 22. юн., 3. авг., 12. окт., 9. нов.
Толчава (Земплинъ): 8. апр., 22. юн., 9. септ., 10. нов.
Требишово (Земплинъ): 12. янв., 4. мая, 3. авг., 12. окт.
Тячово (Марам.): 10—11. янв., 7—8. марта, 14—15. мая, 11—12. юл., 15—16. авг., 19—20. септ., 29—30. нов.
Ужгородъ: 17. янв., 7. марта, 2. мая, 23. мая, 18. юл., 5. септ., 26. септ., 21. нов.
Чопъ (Уж.): 25 янв., 23. марта, 25. мая, 17. авг., 18. окт., 7. дец.
Шаланки (Угоча): 25. мая, 6. юл., 17. авг., 21. септ.